

**Закон Липецкой области от 23 сентября 2004 г. N 126-ОЗ
"Об установлении границ муниципальных образований Липецкой области"**

С изменениями и дополнениями от:

3 июля 2007 г., 19 августа 2008 г., 31 августа, 31 декабря 2009 г., 5 июля, 18 августа 2010 г., 18 августа 2011 г., 8 ноября, 29 декабря 2012 г., 5 апреля, 11 декабря 2013 г., 5 декабря 2014 г., 1 июля, 11 ноября, 30 декабря 2015 г., 23 июня 2016 г., 19 июня, 14 сентября 2017 г., 23 июля 2018 г., 11 июня, 2 октября, 13 ноября 2019 г., 5 ноября 2020 г.

Принят **постановлением** Липецкого областного Совета депутатов
от 23 сентября 2004 г. N 567-пс

Настоящий Закон устанавливает границы муниципальных образований Липецкой области (далее - муниципальные образования) в виде картографического описания в соответствии с **Федеральным законом** "Об общих принципах организации местного самоуправления в Российской Федерации".

Статья 1. Установление границ городских округов, муниципальных районов, городских и сельских поселений

Установить внешние границы:

- городских округов: г. Липецка и г. Ельца (**приложения 1 - 2**);

- муниципальных районов:

Воловского, Грязинского, Данковского, Добринского, Добровского, Долгоруковского, Елецкого, Задонского, Измалковского, Краснинского, Лебедянского, Лев-Толстовского, Липецкого, Становлянского, Тербунского, Усманского, Хлебенского, Чаплыгинского районов (**приложения 3 - 20**);

- городских поселений: г. Грязи, г. Данков, г. Задонск, г. Лебедянь, г. Усмань, г. Чаплыгин (**приложения 21 - 26**);

- сельских поселений:

Большеивановского, Большовского, Васильевского, Верхнечесноченского, Воловского, Воловчинского, Гатищенского, Замарайского, Захаровского, Липовского, Ломигорского, Набережанского, Ожогинского, Спасского, Юрского сельсоветов Воловского района (**приложения 27 - 41**);

Большесамовецкого, Бутырского, Верхнетелелюйского, Грязинского, Двуреченского, Казинского, Карамышевского, Княжебайгорского, Коробовского, Кузовского, Петровского, Плехановского, Сошкинского, Телелюйского, Фашевского, Ярлуковского сельсоветов Грязинского района (**приложения 42 - 57**);

Баловневского, Березовского, Бигильдинского, Воскресенского, Кудрявщинского, Малинковского, Новоникольского, Октябрьского, Перехвальского, Полибинского, Спешнево-Ивановского, Тепловского, Требунского, Ягодновского сельсоветов Данковского района (**приложения 58 - 79**);

Березнеговатского, Богородицкого, Верхнематренского, Демшинского, Добринского, Дубовского, Дуровского, Каверинского, Мазейского, Нижнематренского, Новочеркутинского, Петровского, Пушкинского, Среднематренского, Талицкого, Тихвинского, Хворостянского сельсоветов Добринского района (**приложения 80 - 99**);

Больше-Хомутецкого, Борисовского, Волченского, Добровского, Екатерининского, Замартыновского, Каликинского, Кореневщинского, Кривецкого, Крутовского, Махоновского, Панинского, Поройского, Преображенского, Путятинского, Ратчинского, Трубетчинского сельсоветов Добровского района (**приложения 100 - 116**);

Большебоевского, Верхнеломовецкого, Веселовского, Войсково-Казинского, Вязовицкого, Грызловского, Долгоруковского, Долгушинского, Дубовецкого,

Жерновского, Меньшеколодезского, Свишенского, Слепухинского, Стегаловского сельсоветов Долгоруковского района ([приложения 117 - 130](#));

Архангельского, Большеизвальского, Волчанского, Воронежского, Голиковского, Елецкого, Казацкого, Колосовского, Лавского, Малобоевского, Нижневоргольского, Пищулинского, Сокольского, Федоровского, Черкасского сельсоветов Елецкого района ([приложения 131 - 145](#));

Болховского, Бутырского, Верхнеказаченского, Верхнестуденецкого, Гнилушинского, Донского, Калабинского, Каменского, Камышевского, Кашарского, Ксизовского, Ольшанского, Рогожинского, Скорняковского, Тимирязевского, Хмелинецкого, Юрьевского сельсоветов Задонского района ([приложения 146 - 162](#));

Афанасьевского, Васильевского, Домовинского, Измалковского, Лебяженского, Петровского, Пономаревского, Преображенского, Пречистенского, Пятницкого, Ровенского, Слободского, Чернавского сельсоветов Измалковского района ([приложения 163 - 175](#));

Александровского, Гудаловского, Дрезгаловского, Ищеинского, Краснинского, Сотниковского, Суходольского, Яблоновского сельсоветов Краснинского района ([приложения 176 - 185](#));

Агрономовского, Большеизбищенского, Большепоповского, Волотовского, Вязовского, Докторовского, Кузнецкого, Куйманского, Куликовского, Ольховского, Покрово-Казацкого, Слободского, Троекуровского, Шовского, Яблоневского сельсоветов Лебедянского района ([приложения 186 - 201](#));

Гагаринского, Домачевского, Знаменского, Лев-Толстовского, Новочемодановского, Октябрьского, Остро-Каменского, Первомайского, Топовского, Троицкого сельсоветов Лев-Толстовского района ([приложения 202 - 213](#));

Большекузьминского, Боринского, Васильевского, Введенского, Вербиловского, Грязновского, Ивовского, Косыревского, Круто-Хуторского, Кузьмино-Отвержского, Ленинского, Лубновского, Новодеревенского, Новодмитриевского, Падовского, Пружинского, Сенцовского, Стебаевского, Сырского, Тележинского, Частодубравского сельсоветов Липецкого района ([приложения 214 - 234](#));

Георгиевского, Грунино-Воргольского, Кирилловского, Красно-Полянского, Ламского, Лесно-Локотецкого, Лукьяновского, Михайловского, Огневского, Островского, Пальна-Михайловского, Петрищевского, Соловьевского, Становлянского, Телегинского, Успенского, Чемодановского, Ястребиновского сельсоветов Становлянского района ([приложения 235 - 252](#));

Березовского, Большеполянського, Борковского, Вислополянського, Зареченского, Казинского, Кургано-Головинского, Новосильского, Озерского, Покровского, Солдатского, Тербунского, Тербунского Второго, Тульского, Урицкого сельсоветов Тербунского района ([приложения 253 - 270](#));

Березняговского, Боровского, Бреславского, Верхне-Мосоловского, Грачевского, Девицкого, Дмитриевского, Дрязгинского, Завальновского, Излегощенского, Кривского, Крутче-Байгорского, Куликовского, Никольского, Октябрьского, Пашковского, Пластинского, Поддубровского, Пригородного, Пушкарского, Сторожевского, Сторожевско-Хуторского, Студенского, Студено-Высельского сельсоветов Усманского района ([приложения 271 - 294](#));

Введенского, Верхне-Колыбельского, Воробьевского, Ворон-Лозовского, Дмитрияшевского, Елец-Лозовского, Елец-Маланинского, Конь-Колодезского, Малининского, Нижне-Колыбельского, Ново-Дубовского, Отсоченского, Синдякинского, Фомино-Негачевского, Хлебенского сельсоветов Хлебенского района ([приложения 295 - 309](#));

Братовского, Буховского, Ведновского, Демкинского, Дубовского, Жабинского,

Зенкинского, Истобенского, Колыбельского, Конюшковского, Кривополянского, Лозовского, Ломовского, Люблинского, Новополянского, Петелинского, Пиковского, Соловского, Троекуровского, Урусовского, Шишкинского, Юсовского сельсоветов Чаплыгинского района ([приложения 310 - 331](#)).

Статья 1.1. Описание границ городских округов, муниципальных районов, городских и сельских поселений в системе координат

Утвердить описание границ городских округов, муниципальных районов, городских и сельских поселений в системе координат ([приложения 332 - 351](#)) в соответствии с картографическими описаниями.

Статья 1.2. Перечень населенных пунктов, входящих в состав территорий сельских поселений муниципальных районов

1. Перечень населенных пунктов, входящих в состав территорий сельских поселений Воловского муниципального района:

1) Большеивановский сельсовет: деревня Багровка, село Большая Ивановка (административный центр сельского поселения (далее - центр сельского поселения), деревня Сапрон;

2) Большовский сельсовет: село Вышнее Большое, село Нижнее Большое (центр сельского поселения);

3) Васильевский сельсовет: село Васильевка (центр сельского поселения), поселок Зелёный Луг;

4) Верхнечесноченский сельсовет: деревня Бацевка, деревня Большовские Выселки, деревня Верхнее Чесночное, поселок Воловский 1-й, поселок Воловский 2-й, деревня Куликовка, деревня Малая Горчаковка, село Нижнее Чесночное (центр сельского поселения), деревня Предтечевка, деревня Сергеевка, поселок Южный;

5) Воловский сельсовет: село Волово (центр сельского поселения), деревня Воловские Выселки;

6) Воловчинский сельсовет: село Воловчик (центр сельского поселения), поселок Новый, поселок Кшень;

7) Гатищенский сельсовет: село Гатище (центр сельского поселения), деревня Пикалово;

8) Замарайский сельсовет: деревня Вислый Колодезь, деревня Воронцовка, село Замарайка (центр сельского поселения), деревня Петровское, село Турчаново, поселок Красный Луч;

9) Захаровский сельсовет: деревня Александровка, деревня Алексеевка, деревня Алексеевка 2-я, деревня Большая Вершина, село Захаровка (центр сельского поселения), деревня Натальевка, деревня Новая Слободка;

10) Липовский сельсовет: деревня Емильевка, деревня Красный Уголок, село Липовец (центр сельского поселения), деревня Малый Липовчик, деревня Новопавловка, деревня Самарино, поселок Северный;

11) Ломигорский сельсовет: деревня Елизаветинка, деревня Казанка, деревня Калиновка, село Ломигоры, деревня Маково, деревня Мишино (центр сельского поселения);

12) Набережанский сельсовет: деревня Воздвиженка, деревня Грачёвка, деревня Княжная, деревня Литвиновка, деревня Набережанские Выселки, село Набережное (центр сельского поселения), деревня Никольское, деревня Ольховатка, деревня Семёновка;

13) Ожогинский сельсовет: деревня Большовка, деревня Володаровка, деревня Ивановка (центр сельского поселения), деревня Измалкова, поселок Ленина, деревня

Никольское, деревня Новосёлки, село Ожога;

14) Спасский сельсовет: деревня Новоалексеевка, деревня Богданова, деревня Ефимовка, село Казаково (центр сельского поселения), село Спасское;

15) Юрской сельсовет: деревня Дробышево, деревня Хитрово, деревня Юрские Дворы, село Юрское (центр сельского поселения).

2. Перечень населенных пунктов, входящих в состав территорий сельских поселений Грязинского муниципального района:

1) Большесамовецкий сельсовет: село Большой Самовец (центр сельского поселения), село Каменное;

2) Бутырский сельсовет: село Бутырки (центр сельского поселения);

3) Верхнетелелюйский сельсовет: село Верхний Телелюй (центр сельского поселения), деревня Александровка, деревня Березовка, деревня Виноградовка;

4) Грязинский сельсовет: поселок совхоза Песковатский (центр сельского поселения), поселок Волгоэлектросетьстрой, деревня Ермаковка;

5) Двуреченский сельсовет: село Двуречки (центр сельского поселения), поселок Первомайский;

6) Казинский сельсовет: село Казинка (центр сельского поселения);

7) Карамышевский сельсовет: село Карамышево (центр сельского поселения), хутор Бахаев, хутор Семиколенов, село Ямань, поселок Сухоборье;

8) Княжебайгорский сельсовет: село Княжая Байгора (центр сельского поселения), поселок Роза, деревня Кубань, ж.-д. ст. Байгора;

9) Коробовский сельсовет: село Коробовка (центр сельского поселения), село Падворки, деревня Дебри, деревня Демшинка, поселок Красное Знамя;

10) Кузовский сельсовет: село Синявка (центр сельского поселения), село Кузовка, деревня Красногорка, деревня Зейделевка, деревня Александровка, деревня Красные Выселки, поселок Светлая Поляна;

11) Петровский сельсовет: село Петровка (центр сельского поселения), село Аннино, село Верхняя Лукавка, село Средняя Лукавка, деревня Зейделевка, деревня Колоусовка, деревня Колыбеловка;

12) Плехановский сельсовет: село Плеханово (центр сельского поселения), село Головшино;

13) Сошкинский сельсовет: село Сошки (центр сельского поселения), поселок Красный Луч;

14) Телелюйский сельсовет: поселок совхоза Прибытковский (центр сельского поселения), поселок совхоза Красная Дубрава, село Телелюй, ж.-д. ст. Прибыtkово, деревня Макрушина, деревня Дубрава;

15) Фащевский сельсовет: село Фащевка (центр сельского поселения), деревня Дурасовка, деревня Писаревка, деревня Подлякино, деревня Прудки, поселок Садовый, деревня Соломоновка;

16) Ярлуковский сельсовет: село Малей, село Ярлуково (центр сельского поселения).

3. Перечень населенных пунктов, входящих в состав территорий сельских поселений Данковского муниципального района:

1) **утратил силу**;

2) Баловневский сельсовет: село Баловнево (центр сельского поселения), деревня Барановка, деревня Брусы, деревня Зашево, деревня Реневка, деревня Плехотино, деревня Секирино, село Тепнево, село Зверев, деревня Ларионовка, село Хрущево-Подлесное, деревня Знаменская, село Спешнево-Подлесное, деревня Алексеевские Выселки;

3) **утратил силу**;

4) Березовский сельсовет: село Березовка (центр сельского поселения), деревня Осиновые Прудки, деревня Александровка, деревня Новая, деревня Баловинки, деревня Вязовенка, поселок Зубовский, село Ивановка, деревня Новотроицкое, деревня Крюковка, село Колодези, деревня Исленьево;

5) Бигильдинский сельсовет: село Бигильдино (центр сельского поселения), село Никольское, деревня Ашанино, поселок Восток, деревня Масловка, деревня Вихровка, поселок Заполянский, село Долгое, село Стрешнево, деревня Красная Заря, деревня Медведчино, деревня Нижняя Павловка, деревня Колодези;

6) Воскресенский сельсовет: село Воскресенское (центр сельского поселения), село Хорошие Воды, село Орловка, село Долгое, деревня Скородное, деревня Плоское, деревня Камынино, деревня Стребки, деревня Прудки, поселок Алексеевский, село Авдулово, село Греково, деревня Первова, деревня Писарево, деревня Гусевка, деревня Знаменка, деревня Подосинки, деревня Левашовка, село Плахово, деревня Алексеевка, деревня Николаевка, деревня Слободка, деревня Криволучье, деревня Покровка, деревня Петропавловка, деревня Ушаковка, деревня Красное, деревня Гудино, деревня Соколовка;

7) [утратил силу](#);

8) [утратил силу](#);

9) Кудрявщинский сельсовет: село Кудрявщино (центр сельского поселения), деревня Лобачи, деревня Гугуевка, деревня Бибиково, деревня Скачиловка, село Еропкино, деревня Раевщино;

10) Малинковский сельсовет: ж.-д. ст. Политово (центр сельского поселения), село Малинки, деревня Щегловка, поселок Плоский, поселок Мирный, село Покровское, деревня Березовые Выселки, деревня Требунские Выселки;

11) Новоникольский сельсовет: село Новоникольское (центр сельского поселения), село Сугробы, деревня Репцы;

12) [утратил силу](#);

13) Октябрьский сельсовет: село Воскресенское (центр сельского поселения), деревня Рыхотка, деревня Хитровские Прудки, деревня Маринки, деревня Пеньки, деревня Огарево, деревня Спешнево;

14) Перехвальский сельсовет: село Перехваль (центр сельского поселения), деревня Павловка, деревня Кутуково, деревня Перехвальские Выселки, деревня Зашевские Выселки, деревня Сутупово, поселок Красный Луч;

15) [утратил силу](#);

16) Полибинский сельсовет: село Полибино (центр сельского поселения), село Хитрово, поселок Садовый, деревня Бегичево, деревня Катараево, деревня Верхняя Павловка, деревня Нелядино, село Дубки;

17) Спешнево-Ивановский сельсовет: село Спешнево-Ивановское (центр сельского поселения), село Бревенное, село Яхонтово, поселок Пролетарский, деревня Вислая, деревня Хвощевка, деревня Городки, деревня Жуково, деревня Ступино, село Барятино, деревня Секирино, деревня Измайловка, деревня Инихово, деревня Лобанки, деревня Рожки, село Головинщино, деревня Хрущевка, поселок Новопетровский, деревня Новики, деревня Хонино, деревня Тужилки, село Ярославы, село Одоевщино, поселок Петровский, деревня Ольгино, деревня Ильинка, деревня Натальино, деревня Апраксино;

18) [утратил силу](#);

19) Тепловский сельсовет: село Теплое (центр сельского поселения), село Круглое, деревня Кобяково;

20) Требунский сельсовет: село Требунки (центр сельского поселения), поселок Янушево;

21) [утратил силу](#);

22) Ягодновский сельсовет: село Ягодное (центр сельского поселения), село Избищи, село Гагарино, деревня Арсеновка, деревня Сазоновка, деревня Ханеевка, деревня Каменка.

4. Перечень населенных пунктов, входящих в состав территорий сельских поселений Добринского муниципального района;

1) Березнеговатский сельсовет: село Березнеговатка (центр сельского поселения), село Лебедянка, деревня Студенка, деревня Бредихино, деревня Ярлуково; деревня Георгиевка, деревня Матвеевка, деревня Белоносовка, деревня Данковка, деревня Бредихины Отруба;

2) Богородицкий сельсовет: ж.-д. ст. Пластица (центр сельского поселения), деревня Благодать, поселок Пролетарий, село Богородицкое, деревня Ольговка;

3) Верхнематренский сельсовет: село Верхняя Матренка (центр сельского поселения), деревня Малая Матренка, деревня Березовка, деревня Воля, деревня Новая, село Приозерное, деревня Ландышевка, деревня Плоская Вершина;

4) [утратил силу](#);

5) Демшинский сельсовет: деревня Александровка 1-я, деревня Панино-Липецкое, село Демшинка (центр сельского поселения), деревня Наливкино, деревня Большие Отрожки;

6) Добринский сельсовет: поселок Добринка (центр сельского поселения), деревня Воскресеновка, деревня Федоровка, деревня Никанорово, поселок совхоза Кооператор, деревня Скучай, поселок Брянский, деревня Наливкино, село Сафоново, деревня Киньшино;

7) Дубовской сельсовет: село Дубовое (центр сельского поселения), село Хворостянка, деревня Сергеевка, поселок Новый Свет, село Ивановка, деревня Садовая, деревня Софьино;

8) Дуровский сельсовет: село Отсочное, деревня Востряковка, село Дурово (центр сельского поселения), деревня Нижнематренские Выселки, деревня Натальино;

9) Каверинский сельсовет: деревня Петровка, деревня Алексеевка, село Ровенка, село Паршиновка (центр сельского поселения);

10) Мазейский сельсовет: село Мазейка (центр сельского поселения), деревня Сошки-Кривки, деревня Поддубровка, деревня Заря, деревня Александровка 2-я;

11) Нижнематренский сельсовет: село Нижняя Матренка (центр сельского поселения), деревня Курлыковка, село Ольховка, деревня Красная Рада;

12) Новочеркутинский сельсовет: село Новочеркутино (центр сельского поселения), деревня Архиповка, деревня Сомовка, село Александровка, село Павловка, деревня Георгиевка, деревня Кочегуровка, деревня Кочетовка, деревня Евлановка, деревня Смеловка, поселок им. Ильича;

13) Утратил силу. - [Закон](#) Липецкой области от 14 сентября 2017 г. N 113-ОЗ;

14) Петровский сельсовет: село Васильевка, поселок Политотдел, деревня Николаевка, село Среднее, поселок совхоза Петровский (центр сельского поселения), село Новопетровка, деревня Ржавец, деревня Покровка;

15) Пушкинский сельсовет: село Большая Отрада, деревня Веселовка, деревня Заря, деревня Малая Отрада, село Пушкино (центр сельского поселения), деревня Слава;

16) [Утратил силу](#);

17) Среднематренский сельсовет: село Средняя Матренка (центр сельского поселения), деревня Асташевка, деревня Никольское 2-е, деревня Елизаветинка, деревня Коновка, деревня Александровка;

18) Талицкий сельсовет: село Чамлык-Никольское, деревня Московка, село

Талицкий Чамлык (центр сельского поселения), деревня Забитюжье;

19) Тихвинский сельсовет: деревня Большая Пластица (центр сельского поселения), деревня Покровка, деревня Никольское 2-е, деревня Андреевка, село Тихвинка, деревня Аничково, деревня Малая Пластица, деревня Алексеевка, деревня Русаново, деревня Петровка, село Боровское;

20) Хворостянский сельсовет: ж.-д. ст. Хворостянка (центр сельского поселения), деревня Казельки, село Падворские Выселки, село Салтычки, село Никольское, деревня Ольшанка, деревня Новая Жизнь.

5. Перечень населенных пунктов, входящих в состав территорий сельских поселений Добровского муниципального района:

1) Большехомутецкий сельсовет: село Большой Хомутец (центр сельского поселения), село Лебяжье, село Чечеры;

2) Борисовский сельсовет: село Борисовка (центр сельского поселения), село Липовка, поселок Малоозёрский;

3) Волченский сельсовет: село Волчье (центр сельского поселения), поселок Победа;

4) Добровский сельсовет: село Доброе (центр сельского поселения), поселок Зарницы, поселок Нейманский, поселок Заводской;

5) Екатериновский сельсовет: село Екатериновка (центр сельского поселения), село Большие Хомяки, деревня Никольское;

6) Замартыновский сельсовет: село Замартынье (центр сельского поселения), деревня Новоселье;

7) Каликинский сельсовет: село Каликино (центр сельского поселения), село Гудово, поселок Гудбок, поселок Густый, поселок Дальний, поселок Фильцы;

8) Корневщинский сельсовет: село Кореньщино (центр сельского поселения), село Капитанщино, село Горицы, деревня Николаевка;

9) Кривецкий сельсовет: село Кривец (центр сельского поселения), деревня Леденевка, деревня Верещагино, деревня Кувязево, поселок Кривецкое лесничество (поселок Лядовский), кордон Трастоватский;

10) Крутовский сельсовет: село Крутое (центр сельского поселения), село Делеховое;

11) Махоновский сельсовет: село Махоново (центр сельского поселения);

12) Панинский сельсовет: село Панино (центр сельского поселения), село Малый Хомутец, село Филатовка, село Богородицкое;

13) Поройский сельсовет: село Порой (центр сельского поселения);

14) Преображенковский сельсовет: село Преображенковское (центр сельского поселения);

15) Путятинский сельсовет: село Путятино (центр сельского поселения);

16) Ратчинский сельсовет: село Ратчино (центр сельского поселения);

17) Трубетчинский сельсовет: село Трубетчино (центр сельского поселения).

6. Перечень населенных пунктов, входящих в состав территорий сельских поселений Долгоруковского муниципального района:

1) Большебоевский сельсовет: село Большая Боевка (центр сельского поселения), деревня Жемчужникова, деревня Зыбинка, деревня Марьяна, деревня Михайловка, деревня Сухаревка, деревня Сидоровка, железнодорожная станция Плоты;

2) Верхнеломовецкий сельсовет: село Верхний Ломовец (центр сельского поселения), село Нижний Ломовец, деревня Сновская;

3) Веселовский сельсовет: деревня Веселая (центр сельского поселения), село Новотроицкое, деревня Николаевка, деревня Заречная, деревня Белый Конь, деревня

Каменка, деревня Овечьи Воды;

4) Войсковоказинский сельсовет: село Войсковая Казинка (центр сельского поселения), деревня Знаменка, деревня Русская Казинка, деревня Лобовка, деревня Лутовка;

5) Вязовицкий сельсовет: село Вязовое (центр сельского поселения), село Сухой Ольшанец;

6) Грызловский сельсовет: село Грызлово (центр сельского поселения), село Стрелец, деревня Рог, деревня Набережная 1-я, деревня Набережная 2-я, деревня Выгодка, деревня Маховщина, деревня Котово, деревня Хитрово, деревня Ермолотово;

7) Долгоруковский сельсовет: село Долгоруково (центр сельского поселения), поселок Тимирязевский, деревня Екатериновка, деревня Молодовка, деревня Ильинка, село Красное, деревня Ивановка, деревня Анненка, село Братовщина, деревня Харламовка, поселок Полевой, хутор Новопетровский, деревня Надеждино, деревня Колединовка, деревня Кочетовка, деревня Пашино;

8) Долгушинский сельсовет: село Долгуша (центр сельского поселения), деревня Александровка, деревня Карташовка;

9) Дубовецкий сельсовет: село Дубовец (центр сельского поселения), поселок Дубовецкий, деревня Гушин Колодезь, деревня Красотыновка, деревня Ольшанка, деревня Красная, деревня Богатые Плоты, хутор Бакеевский;

10) Жерновский сельсовет: село Жерновное (центр сельского поселения), деревня Бурелом, деревня Озерки, деревня Царевка, деревня Гриневка, деревня Вороновка, деревня Исаевка, деревня Тепленькая 1-я, деревня Сергиевка 2-я;

11) Меньшеколодезский сельсовет: село Меньшой Колодезь (центр сельского поселения), деревня Дмитриевка 1-я, деревня Ивановка 2-я, деревня Новинка, деревня Сергиевка 1-я, деревня Елизаветовка, деревня Большой Колодезь, деревня Изубриевка 1-я, деревня Жемчужникова, деревня Изубриевка 2-я, поселок Михайловский, поселок Красный Луч, поселок Суры;

12) Свишенский сельсовет: село Свишни (центр сельского поселения), деревня Ильинка, деревня Агарково, деревня Липовка, деревня Нестеровка, деревня Троицкое;

13) Слепухинский сельсовет: село Слепуха (центр сельского поселения), деревня Тепленькая 2-я;

14) Стегаловский сельсовет: село Стегаловка (центр сельского поселения), поселок Красное Утро, деревня Орановка, деревня Грибоедово, деревня Петровка.

7. Перечень населенных пунктов, входящих в состав территорий сельских поселений Елецкого муниципального района:

1) Архангельский сельсовет: поселок Солидарность (центр сельского поселения), село Архангельское, село Новый Ольшанец, деревня Буевка, деревня Сахаровка, деревня Ивлевка, деревня Комбаровка, деревня Николаевка, деревня Аленка, деревня Кожуховка, деревня Голубевка, железнодорожная будка 442 км, железнодорожная будка 434 км;

2) Большеизвальский сельсовет: село Большие Извалы (центр сельского поселения), деревня Малые Извалы, деревня Екатериновка;

3) Волчанский сельсовет: поселок Маяк (центр сельского поселения), село Крутое, деревня Урывки, село Рябинки, деревня Марчуки, село Волчье, деревня Хмелевое, село Долгое, деревня Слободка, деревня Свищевка, деревня Глушица;

4) Воронецкий сельсовет: село Воронец (центр сельского поселения), село Паниковец, деревня Чернышевка, деревня Большая Александровка, деревня Приречье, деревня Быковка, деревня Красный Хутор, деревня Семичастное;

5) Голиковский сельсовет: село Голиково (центр сельского поселения), село Задонье, поселок Задоньевский;

6) Елецкий сельсовет: поселок Елецкий (центр сельского поселения), деревня Трубицино, село Аргамач-Пальна, деревня Ламская, деревня Касимовка, деревня Михайловка;

7) Казацкий сельсовет: село Казаки (центр сельского поселения), деревня Березовка, деревня Александровка;

8) Колосовский сельсовет: село Талица (центр сельского поселения), деревня Колосовка, деревня Ивановка, деревня Поповка, деревня Суворовка, деревня Алексеевка;

9) Лавский сельсовет: деревня Казинка (центр сельского поселения), село Лавы;

10) Малобоевский сельсовет: село Малая Боевка (центр сельского поселения), деревня Дерновка, деревня Успенка, деревня Рудневка, деревня Петровские Круги, деревня Ильинка, деревня Сосенка, деревня Васильевка, деревня Нетсево, деревня Рябинка;

11) Нижневоргольский сельсовет: поселок Газопровод (центр сельского поселения), поселок Ключ Жизни, поселок Красный Куст, деревня Аксенкино, деревня Дмитриевка, ж/д ст. Пажень, деревня Пажень, село Ольховец, деревня Дерновка, село Нижний Воргол;

12) Пищулинский сельсовет: деревня Хмелинец (центр сельского поселения), деревня Сазыкино, село Рогатово, село Пищулино, деревня Белевец, поселок Красный Октябрь, ж/д ст. Телегино;

13) Сокольский сельсовет: поселок Соколье (центр сельского поселения), деревня Чибисовка, деревня Черкасские Дворики, деревня Аркатово, деревня Лукошкино, деревня Малая Суворовка, разъезд 215 км;

14) Федоровский сельсовет: село Каменское (центр сельского поселения), деревня Зыбинка, деревня Гудаловка, ж.-д. ст. Хитрово, поселок Красный Октябрь, деревня Ивановка, деревня Барановка, деревня Танеевка;

15) Черкасский сельсовет: село Черкасы (центр сельского поселения), село Ериловка.

8. Перечень населенных пунктов, входящих в состав территорий сельских поселений Задонского муниципального района:

1) Болховской сельсовет: село Болховское (центр сельского поселения), деревня Апухтино, деревня Барымовка, деревня Колодезная, деревня Ливенская, деревня Малое Панарино, деревня Миролюбовка;

2) Бутырский сельсовет: село Бутырки (центр сельского поселения), деревня Синявка;

3) Верхнеказаченский сельсовет: село Верхнее Казачье (центр сельского поселения), село Нижнее Казачье, деревня Тешевка, село Тюнино, село Уткино;

4) Верхнестуденецкий сельсовет: село Верхний Студенец (центр сельского поселения), деревня Дмитриевка, деревня Казинка, село Казино, село Никольское, деревня Софиевка, деревня Степановка;

5) Гнилушинский сельсовет: село Гнилуша (центр сельского поселения), деревня Даньшино, деревня Старая Воскресеновка, деревня Новая Воскресеновка;

6) Донской сельсовет: село Донское (центр сельского поселения), деревня Анненка, деревня Галичья Гора, ж.-д. ст. Дон, поселок Донской Рудник, поселок Лукошкинский, деревня Матюшкино, деревня Новоселье, ж.-д. ст. Патриаршая;

7) Калабинский сельсовет: село Калабино (центр сельского поселения), село Архангельское, деревня Карлова Гора, деревня Котлеевка, деревня Лозовая, деревня Рублевка, деревня Семеновка;

8) Каменский сельсовет: село Каменка (центр сельского поселения), деревня Алексеевка, деревня Большое Панарино, деревня Борки, деревня Затишье, деревня

Крюково, деревня Локтево, село Паниковец, деревня Туляны, деревня Успеновка;

9) Камышевский сельсовет: село Камышевка (центр сельского поселения), деревня Алексеевка, деревня Заречный Репец, деревня Знобиловка, деревня Марьино, деревня Немерзь, деревня Поповка, село Репец, деревня Страховка, деревня Шубинка, деревня Южевка;

10) Кашарский сельсовет: село Кашары (центр сельского поселения), деревня Нечаевка, деревня Проходня, деревня Сергиевка, село Мирное;

11) Ксизовский сельсовет: село Ксизово (центр сельского поселения), село Балахна, село Замятино, деревня Засновка, деревня Мухино, деревня Соловьевка;

12) Ольшанский сельсовет: поселок Освобождение, деревня Алексеевка, деревня Бехтеевка, деревня Гудовка, село Дегтевое, деревня Заря, деревня Новопокровка, село Ольшанец (центр сельского поселения), деревня Петрово, деревня Писаревка, село Сцепное;

13) Рогожинский сельсовет: село Рогожино (центр сельского поселения), село Черниговка, село Ржавец, деревня Веселое;

14) Скорняковский сельсовет: село Скорняково (центр сельского поселения), село Гагарино, село Донское 1-е, село Донское 2-е, село Калинино, деревня Лашина Дача, деревня Лебедево, поселок Мирный, село Тростяное, деревня Фаустово, деревня Черный Колодезь;

15) Тимирязевский сельсовет: поселок Тимирязев (центр сельского поселения), деревня Владимировка, деревня Вороново, деревня Крутой Верх, деревня Секретаровка, ж.-д. ст. Улусарка;

16) Хмелинецкий сельсовет: село Хмелинец (центр сельского поселения), деревня Бехтеевка, деревня Колесово 1-е, деревня Колесово 2-е, поселок Колодезское, деревня Ленинка, село Липовка, деревня Невежеколодезное, деревня Нечаево, деревня Павловка, деревня Полибино, деревня Студеновка;

17) Юрьевский сельсовет: село Юрьево, село Яблоново (центр сельского поселения), село Алисово, деревня Знаменка, село Нережа.

9. Перечень населенных пунктов, входящих в состав территорий сельских поселений Измалковского муниципального района:

1) Афанасьевский сельсовет: село Афанасьевое (центр сельского поселения), село Власово, деревня Иваницкое-Троицкое, деревня Казеево, деревня Сахаровка, деревня Матвеевка, деревня Бараново, деревня Редькино, деревня Ясенки 1-й, деревня Денисово, село Асламово, деревня Галинка, деревня Лобановка, деревня Мезиново;

2) Васильевский сельсовет: село Васильевка (центр сельского поселения), деревня Бахтияровка, деревня Жадовка, село Знаменское, деревня Лутовиновка, деревня Майоровка, деревня Мокрый Семенек, деревня Прилепы, деревня Ромашковка, деревня Сухой Семенек;

3) Домовинский сельсовет: село Мягкое (центр сельского поселения), деревня Курасовка, село Домовины, деревня Тетеринка, деревня Чаплыгино, деревня Марково, деревня Барановка;

4) Измалковский сельсовет: село Измалково (центр сельского поселения), село Жилое, село Предтечево, деревня Субботино, деревня Казаковка, деревня Воргол, деревня Метелкино, деревня Ребриково, деревня Мульгино, деревня Стаханово;

5) Лебяженский сельсовет: село Лебяжье (центр сельского поселения), поселок Первомайский, деревня Осиново, деревня Щербачевка, деревня Бандуровка, деревня Вязьма, деревня Квитки, деревня Языково, поселок Рассвет, поселок Заря, село Полевые Локотцы, деревня Новая, деревня Заречье-Александровка, деревня Островки, деревня Колосовка, деревня Поныровка, деревня Шараповка, деревня Уварово-

Гулидовка, хутор Семенецкий, деревня Ульяновка, деревня Ивановка;

6) Петровский сельсовет: деревня Ясенки (центр сельского поселения), деревня Кошкино, село Петровское, деревня Никольское, деревня Федоровка, деревня Ивановка, деревня Никольское 2-е, деревня Ачкасова, деревня Архангельское 2-е, деревня Васильевка, деревня Калиновка, деревня Ясенки 2-й, деревня Архангельское 1-е, поселок Привольный, деревня Кудияровка 1-я, деревня Кудияровка 2-я, деревня Сосновая, деревня Панкратовка, деревня Николаевка, деревня Дубки, деревня Пироговка, деревня Каменка, ж.-д. ст. Лопатино;

7) Пономаревский сельсовет: деревня Недоходовка (центр сельского поселения), село Черник, деревня Знаменка, село Пономарево, село Пожарово;

8) Преображенский сельсовет: село Преображение (центр сельского поселения), поселок Заречье, деревня Снежково, деревня Преображенка, деревня Муромцево, деревня Пушечниково, хутор им. Ленина, деревня Малая Чернава, деревня Николаевка, деревня Павловка, деревня Сергиевка, село Оберец, хутор Черных, деревня Луговая;

9) Пречистенский сельсовет: село Быково (центр сельского поселения), деревня Бережки, село Гниловоды, село Пречистено, деревня Слобода-Заречье, деревня Хухлово;

10) Пятницкий сельсовет: село Пятницкое (центр сельского поселения);

11) Ровенский сельсовет: село Ровенка (центр сельского поселения), деревня Шереметьево, поселок Володарского;

12) Слободской сельсовет: село Слобода (центр сельского поселения), село Чермошное;

13) Чернавский сельсовет: село Чернава (центр сельского поселения), село Троицкое, деревня Сергиевка, хутор Бухолдино.

10. Перечень населенных пунктов, входящих в состав территорий сельских поселений Краснинского муниципального района:

1) Александровский сельсовет: поселок Краснинский (центр сельского поселения), село Бредихино, деревня Александровка, деревня Выглядовка, деревня Васильевка, деревня Дмитриевка, деревня Знаменка, деревня Красная Половина, деревня Казачье, деревня Клевцово, деревня Корытное второе, деревня Лысовка, деревня Николаевка, деревня Рогово, деревня Скороварово второе, деревня Скороварово первое;

2) Гудаловский сельсовет: село Архангельское, село Гудаловка, деревня Дворики, деревня Колодезское, деревня Лаухино (центр сельского поселения), деревня Лукошкино, деревня Моревно;

3) Дрезгаловский сельсовет: село Верхнедрезгалово (центр сельского поселения), село Нижнедрезгалово, село Покровка, деревня Корытное, деревня Засосенка;

4) Ищеинский сельсовет: село Ищеино (центр сельского поселения), село Верхнее Брусланово, деревня Брянцево, деревня Толбузино, деревня Новая, деревня Свободная, село Сергиевское первое, село Сергиевское второе, село Яковлево, деревня Смородиновка;

5) Краснинский сельсовет: село Красное (центр сельского поселения), село Хрущево, деревня Бредихино, деревня Дегтевая, деревня Дерновка, деревня Епанчино, деревня Жуково, деревня Ильинка, деревня Каменка, деревня Лимовая, деревня Лутошкино, деревня Машенино, деревня Переверзево, деревня Подкрасное, деревня Талица, деревня Гребенкино;

6) утратил силу;

7) утратил силу;

8) Сотниковский сельсовет: село Сотниково (центр сельского поселения), село

Мокрое, деревня Выползово, деревня Гололобово, деревня Жаркий Верх, деревня Половнево, деревня Ратманово, деревня Сапрыкино, деревня Солнцево, деревня Федянино, село Монаенки, село Пятницкое, деревня Щербаково, деревня Мамоново, деревня Заовражное, деревня Малинки, деревня Ивановка 1-я, деревня Красная 1-я;

9) Суходольский сельсовет: село Решетово-Дуброво (центр сельского поселения), село Суходол, село Никольское, деревня Александровка, деревня Екатериновка, деревня Лысовка, деревня Сапрычка, деревня Сотниковские Выселки;

10) Яблоновский сельсовет: село Яблоново (центр сельского поселения), село Отсочное, поселок Лески, поселок Волтовской, поселок Донской, деревня Марьино, деревня Малотроицкое.

11. Перечень населенных пунктов, входящих в состав территорий сельских поселений Лебедянского муниципального района:

1) Агрономовский сельсовет: поселок свх. Агроном (центр сельского поселения), деревня Яблонная Голова, деревня Сибильда, село Губино;

2) Большеизбищенский сельсовет: село Большие Избищи (центр сельского поселения), село Михайловка, село Мокрое;

3) Большепоповский сельсовет: село Большое Попово (центр сельского поселения), деревня Волотовские Озерки, деревня Хмелевка, деревня Волотовские Дворики, село Теплое, деревня Красивая Меча, деревня Калиновка, поселок Сахарного Завода;

4) Волотовский сельсовет: село Волотово (центр сельского поселения), село Черепянь, деревня Васильевка;

5) Вязовский сельсовет: село Вязово (центр сельского поселения), деревня Вязова Вершина, деревня Дубинино, деревня Зуево, деревня Сезеново Первое, деревня Покровка, деревня Пробуждение, село Сезеново, село Сурки;

6) Докторовский сельсовет: село Докторово (центр сельского поселения), село Каменная Лубна;

7) Кузнецкий сельсовет: село Хорошовка, село Старое Ракитино, деревня Надеждино, деревня Калиновка, деревня Красновка, деревня Томилино, деревня Малые Иншаки, слобода Пушкаро-Кладбищенская (центр сельского поселения);

8) Куйманский сельсовет: село Куймань (центр сельского поселения), село Павелка, деревня Андреевка, село Павловское, село Грязновка;

9) Куликовский сельсовет: село Куликовка Вторая (центр сельского поселения), село Донские Избищи, деревня Дубровка, деревня Ключи, деревня Куликовка Первая, деревня Степановка, деревня Парлово;

10) Ольховский сельсовет: село Ольховец (центр сельского поселения), село Романово, село Новое Ракитино, поселок Тихий Дон, деревня Селище;

11) Утратил силу с 25 июля 2018 г. - [Закон](#) Липецкой области от 23 июля 2018 г. N 193-ОЗ

12) Покрово-Казацкий сельсовет: слобода Покрово-Казацкая (центр сельского поселения), слобода Покрово-Инвалидная, село Крутое, деревня Семицкое, деревня Бобыли;

13) Слободской сельсовет: село Слободка (центр сельского поселения), деревня Новый Копыл, деревня Медведево, деревня Петровские Выселки, село Старый Копыл, деревня Мочилки, деревня Васильевская Пустошь, поселок Калининский;

14) Троекуровский сельсовет: село Троекурово (центр сельского поселения), деревня Катениха, деревня Савинки, село Курапово, село Троекурово Второе, деревня Иншаковка, деревня Нижнебрусланово, село Тютчево;

15) Шовский сельсовет: село Шовское (центр сельского поселения), деревня Кочетовка, деревня Картавцево, поселок Культура, поселок Инициатор, поселок Искра;

16) Яблонеvский сельсовет: село Яблонево (центр сельского поселения), деревня Бибиково, деревня Осиново, деревня Большой Верх, деревня Буравцева, деревня Хрущевка, поселек Стрельниковский.

12. Перечень населенных пунктов, входящих в состав территорий сельских поселений Лев-Толстовского муниципального района:

1) Гагаринский сельсовет: село Гагарино (центр сельского поселения), село Зыково, деревня Бычки;

2) Домачевский сельсовет: село Домачи (центр сельского поселения), село Большая Карповка, село Орловка, деревня Малая Карповка;

3) Знаменский сельсовет: село Знаменское (центр сельского поселения), село Свищевка, село Срезнево, село Племянниково, село Барятино, поселек Красный, деревня Малая Знаменка;

4) [утратил силу](#);

5) [утратил силу](#);

6) Лев-Толстовский сельсовет: поселек Лев Толстой (центр сельского поселения);

7) Новочемодановский сельсовет: село Новочемоданово (центр сельского поселения), село Митягино, деревня Озерки, ж.-д. ст. Митягино, село Ильинка, деревня Николаевка, станция Халатово;

8) Октябрьский сельсовет: поселек совхоза им Льва Толстого (центр сельского поселения), село Астапово, село Сланское, село Красное Колычево, деревня Грязновка;#

9) Остро-Каменский сельсовет: село Острый Камень, деревня Котовка, село Золотуха (центр сельского поселения), село Круглое;

10) Первомайский сельсовет: село Первомайское (центр сельского поселения), село Кузовлево, деревня Кузьминка, поселек Тихий Дон, поселек Чечерский, поселек Демкинский;

11) Топовский сельсовет: село Топки (центр сельского поселения), село Гагино, село Загрядчино, деревня Денисьево, деревня Кордюки;

12) Троицкий сельсовет: село Троицкое (центр сельского поселения), село Головинцино, деревня Вишенки.

13. Перечень населенных пунктов, входящих в состав территорий сельских поселений Липецкого муниципального района:

1) Большекузьминский сельсовет: село Большая Кузьминка (центр сельского поселения);

2) Боринский сельсовет: село Боринское (центр сельского поселения);

3) Васильевский сельсовет: село Васильевка (центр сельского поселения), село Алексеевка, село Александровка;

4) Введенский сельсовет: село Ситовка, село Воскресеновка, село Введенка, село Ильино (центр сельского поселения), село Никольское;

5) Вербиловский сельсовет: село Вербилово (центр сельского поселения);

6) Грязновский сельсовет: село Грязное (центр сельского поселения);

7) Ивовский сельсовет: село Ивово (центр сельского поселения), деревня Александрово-Жуково, деревня Куйманы, деревня Попова Ляда, деревня Рогачевка, деревня Слободка, деревня Спасское Чириково, поселек Розы Люксембург;

8) Косыревский сельсовет: село Косыревка, село Отверг-Студенец, село Плоская Кузьминка, деревня Бруслановка (центр сельского поселения), деревня Ключики, деревня Кулешовка;

9) Круто-Хуторской сельсовет: село Крутые Хутора (центр сельского поселения), село Студеные Хутора, деревня Соловьевка;

10) Кузьмино-Отвержский сельсовет: село Кузьминские Отвержки (центр

сельского поселения), село Тюшевка, деревня Копцевы Хутора, деревня Студеные Выселки, деревня Малашевка, деревня Давыдовка, деревня Дареновка;

11) Ленинский сельсовет: село Ленино, село Елецкое, село Троицкое (центр сельского поселения), село Пады;

12) Лубновский сельсовет: село Сухая Лубна (центр сельского поселения), село Варваринка, деревня Яковлевка, поселок Красный Октябрь;

13) Новодеревенский сельсовет: село Вешаловка, деревня Новая Деревня (центр сельского поселения), деревня Тужиловка;

14) Новодмитриевский сельсовет: село Новодмитриевка (центр сельского поселения), село Варваро-Борки, деревня Дикопорожье, деревня Елизаветино, деревня Ивановка, деревня Каширка, хутор Пашков;

15) Падовский сельсовет: село Крутогорье, село Пады (центр сельского поселения), поселок Первое Мая, поселок Степец;

16) Пружинский сельсовет: село Пружинки (центр сельского поселения), деревня Красное, деревня Ольгино;

17) Сенцовский сельсовет: село Сенцово (центр сельского поселения), деревня Кузьминка, деревня Новониколаевка, деревня Тынковка, деревня Федоровка, деревня Яковлевка;

18) Стебаевский сельсовет: село Стебаево (центр сельского поселения), село Архангельские Борки, село Круглое, село Маховище, село Никольское, село Черемушки, деревня Гудовка, деревня Долгая, деревня Лозы;

19) Сырский сельсовет: село Подгорное (центр сельского поселения), село Сырское, село Хрущевка;

20) Тележенский сельсовет: село Тележенка (центр сельского поселения), деревня Ивановка, деревня Хорошевка;

21) Частодубравский сельсовет: село Частая Дубрава (центр сельского поселения), село Терновое, село Товаро-Никольское, деревня Ясная Поляна.

14. Перечень населенных пунктов, входящих в состав территорий сельских поселений Становлянского муниципального района:

1) Георгиевский сельсовет: деревня Паленка (центр сельского поселения), село Георгиевское, деревня Филенки, деревня Лимовое, ст. Грунин-Воргол, деревня Поряхино, деревня Подгорная, село Глебовка, село Покровское, поселок им Димитрова;

2) Грунино-Воргольский сельсовет: село Грунин Воргол (центр сельского поселения), деревня Лаухино;

3) Кирилловский сельсовет: село Кириллово (центр сельского поселения), деревня Арсентьево, деревня Баевка, деревня Тиньково, село Злобино;

4) Красно-Полянский сельсовет: село Самохваловка (центр сельского поселения), деревня Бродки, деревня Сухинино, деревня Березовая Роща, село Красная Пальна, село Калиновка;

5) Ламской сельсовет: село Ламское (центр сельского поселения), поселок Казанский, поселок Карабановский, деревня Кличено-Заречье, село Лабынцево, деревня Ламская, село Спасское, поселок Ханинский;

6) Лесно-Локотецкий сельсовет: деревня Барсуково (центр сельского поселения), деревня Волынское, деревня Травинка, село Мещерка, деревня Лесные Локотцы, деревня Большие Бутырки, деревня Брусенцево, деревня Малые Бутырки, поселок Воскресеновский, село Кличено, деревня Бекетовка;

7) Лукьяновский сельсовет: деревня Лукьяновка (центр сельского поселения), деревня Липовка, деревня Коляевка, деревня Журавлёвка, деревня Новосёлки, деревня Реневка, деревня Кропотово-Лермонтово, деревня Чернолесье, деревня Мценка, ж.-д. ст. Бабарыкино;

8) Михайловский сельсовет: село Толстая Дубрава (центр сельского поселения), село Семенек, поселок Гора, село Новоспасское, деревня Большой Лотошок, деревня Малый Лотошок, деревня Александровка, поселок Широкий, деревня Михайловка, деревня 2-я Ламская, деревня Алексеевка;

9) Огневский сельсовет: деревня Плоты (центр сельского поселения), поселок Светлый, деревня Новиково, деревня Огневка, деревня Озерки;

10) Островский сельсовет: село Березовка (центр сельского поселения), деревня Островки, деревня Пахомовка, деревня Ключики, деревня Карповка, село Веригино, деревня Товарково, деревня Новоселки, деревня Островки-Заречье;

11) Пальна-Михайловский сельсовет: село Пальна-Михайловка (центр сельского поселения), деревня Белевец, село Трегубово, деревня Алексеевка, деревня Морская, деревня Михайловка;

12) Петрищевский сельсовет: село Дмитриевка (центр сельского поселения), деревня Жилое, деревня Каменка-Бунино, деревня Озерки, деревня Петрищево, деревня Польское, деревня Поповка, деревня Сергеевка, деревня Целыковка;

13) Соловьевский сельсовет: село Соловьёво (центр сельского поселения), деревня Бутырки, деревня Слободка, деревня Маслово;

14) Становлянский сельсовет: село Становое (центр сельского поселения), поселок Дружба;

15) Телегинский сельсовет: село Тростное (центр сельского поселения), деревня Поддолгое, деревня Новоалександровка, деревня Бунино, деревня Подхорошее, село Телегино, деревня Субочево, деревня Агеевка;

16) Успенский сельсовет: село Чернолес (центр сельского поселения), село Успенское, деревня Елизаветовка, деревня Малые Выселки, деревня Большие Выселки, деревня Уваровка;

17) Чемодановский сельсовет: деревня Чемоданово (центр сельского поселения), деревня Вишневая, деревня Глумово, деревня Шевяковка;

18) Ястребиновский сельсовет: деревня Яркино (центр сельского поселения), деревня Климентьево, деревня Григоровка, ж/д комбинат 386 км, деревня Ястребин Колодезь, деревня Крутое.

15. Перечень населенных пунктов, входящих в состав территорий сельских поселений Тербунского муниципального района:

1) Березовский сельсовет: село Березовка (центр сельского поселения), деревня Киреевка, деревня Ивановка, деревня Воейково, деревня Становляновка, деревня Олымовка;

2) Большеполянский сельсовет: село Большая Поляна (центр сельского поселения), село Малиновая Поляна, село Красная Поляна;

3) Борковский сельсовет: село Борки (центр сельского поселения), деревня Апухтино, деревня Апросимовка, деревня Алешки, деревня Плотки;

4) Вислополянский сельсовет: село Вислая Поляна (центр сельского поселения), село Дуброво, деревня Юрасовка;

5) Зареченский сельсовет: село Заречное (центр сельского поселения), деревня Шпейнарка, деревня Секирино, деревня Усть-Юрское;

6) Казинский сельсовет: село Казинка (центр сельского поселения), деревня Михайловка, деревня Никольское;

7) Кургано-Головинский сельсовет: село Марьино-Николаевка (центр сельского поселения), село Курганка, деревня Курганка, деревня Петропавловка, деревня Кургано-Головино, деревня Богатые Плоты, деревня Большая Киреевка, деревня Малая Киреевка, деревня Александровка, деревня Ивановка, деревня Ольшанка Вторая, деревня Новая Каменка;

8) Новосильский сельсовет: село Новосильское (центр сельского поселения), деревня Вершина;

9) Озерский сельсовет: село Озерки (центр сельского поселения), село Каменка;

10) Покровский сельсовет: село Покровское (центр сельского поселения), деревня Грязновка, деревня Давыдовка;

11) Солдатский сельсовет: село Солдатское (центр сельского поселения), деревня Петровское, деревня Русовка, деревня Языково;

12) Тербунский сельсовет: село Тербуны (центр сельского поселения), деревня Васильевка, деревня Плехановка, деревня Прудки, деревня Даниловские Выселки, село Нагорное, деревня Илюхино, деревня Синий Камень, деревня Малые Борки, деревня Лобановка, деревня Набоково;

13) Тербунский Второй сельсовет: село Вторые Тербуны (центр сельского поселения), село Бурдино, село Яковлево, деревня Островок;

14) Тульский сельсовет: село Хутор - Берёзовка, поселок Райский, село Тульское (центр сельского поселения), деревня Засосная, деревня Каменка (в том числе разъезд Свечинский), деревня Спасская, деревня Орловка, хутор Дроновка;

15) Урицкий сельсовет: село Урицкое (центр сельского поселения), деревня Барышниково, деревня Даниловка, деревня Дубровка, деревня Князевка.

16. Перечень населенных пунктов, входящих в состав территорий сельских поселений Усманского муниципального района:

1) Березняговский сельсовет: село Березняговка (центр сельского поселения), деревня Озерки;

2) Боровской сельсовет: село Боровое (центр сельского поселения);

3) Бреславский сельсовет: село Бреславка (центр сельского поселения), село Петровка, село Екатериновка;

4) Верхне-Мосоловский сельсовет: село Верхняя Мосоловка (центр сельского поселения), село Нижняя Мосоловка;

5) Грачевский сельсовет: село Грачевка (центр сельского поселения);

6) Девицкий сельсовет: село Девица (центр сельского поселения), село Новоуглянка, поселок Учхоз, поселок Левый Берег;

7) Дмитриевский сельсовет: село Дмитриевка (центр сельского поселения), село Высокополье, поселок Хлебороб, поселок Верный Путь;

8) Дрязгинский сельсовет: село Московка, деревня Чернечки, ж.-д. ст. Дрязги (центр сельского поселения);

9) Завальновский сельсовет: село Завальное (центр сельского поселения);

10) Излегощенский сельсовет: село Излегоще (центр сельского поселения), село Савицкое;

11) Кривский сельсовет: село Кривка (центр сельского поселения);

12) Крутче-Байгорский сельсовет: село Крутченская Байгора (центр сельского поселения);

13) Куликовский сельсовет: село Куликово (центр сельского поселения);

14) Никольский сельсовет: село Никольское (центр сельского поселения), деревня Московка, поселок Элеватор;

15) Октябрьский сельсовет: село Октябрьское (центр сельского поселения), село Аксай, поселок Анненка, поселок Мещерка;

16) Пашковский сельсовет: село Пашково (центр сельского поселения);

17) Пластинский сельсовет: село Пластинки (центр сельского поселения), село Васильевка, деревня Ростовка, деревня Гаршино;

18) Поддубровский сельсовет: село Поддубровка (центр сельского поселения), село Демшино, село Арзыбовка, село Крутчик;

19) Пригородный сельсовет: село Стрелецкие Хутора, село Медовка, село Песковатка-Боярская, село Песковатка-Казачья, село Пригородка (центр сельского поселения), деревня Бочиновка, железнодорожная площадка Беляево;

20) Пушкарский сельсовет: село Куриловка (центр сельского поселения), село Пушкари, деревня Красный Кудояр;

21) Сторожевской сельсовет: село Сторожевское (центр сельского поселения), село Красное, поселок совхоза Ударник, деревня Терновка;

22) Сторожевско-Хуторской сельсовет: село Сторожевские Хутора (центр сельского поселения), деревня Федоровка;

23) Студенский сельсовет: село Студенки (центр сельского поселения), село Беляево, деревня Шаршки;

24) Студено-Выселский сельсовет: село Никольские Выселки (центр сельского поселения), село Студенские Выселки, деревня Евсюковка.

17. Перечень населенных пунктов, входящих в состав территорий сельских поселений Хлевенского муниципального района:

1) Введенский сельсовет: село Введенка (центр сельского поселения), деревня Даньшино;

2) Верхне-Колыбельский сельсовет: село Верхняя Колыбелька (центр сельского поселения), деревня Седелки;

3) Воробьевский сельсовет: село Воробьевка (центр сельского поселения);

4) Ворон-Лозовский сельсовет: село Ворон-Лозовка (центр сельского поселения), деревня Вертячье, деревня Трухачевка;

5) Дмитришевский сельсовет: село Дмитришевка (центр сельского поселения), деревня Гудовка, деревня Муравьевка, деревня Аникеевка, деревня Долгое;

6) Елецко-Лозовский сельсовет: село Елецкая Лозовка (центр сельского поселения);

7) Елец-Маланинский сельсовет: село Елец-Маланино (центр сельского поселения), хутор Елец-Маланинский, село Старое Дубовое, хутор Старо-Дубовский;

8) Конь-Колодезский сельсовет: село Конь-Колодезь (центр сельского поселения);

9) Малининский сельсовет: село Малинино (центр сельского поселения), хутор Горденин, деревня Круглянка, деревня Крутец, деревня Большой Мечек, деревня Малый Мечек, деревня Стерляговка;

10) Нижне-Колыбельский сельсовет: село Нижняя Колыбелька (центр сельского поселения), деревня Дерезовка, деревня Трещевка, деревня Калина-Дубрава;

11) Ново-Дубовский сельсовет: село Новое Дубовое (центр сельского поселения);

12) Отсоченский сельсовет: село Отсочное (центр сельского поселения), село Донская Негачевка;

13) Синдякинский сельсовет: село Синдякино (центр сельского поселения), село Курино, село Манино, деревня Плещеево, деревня Нечаевка, деревня Воронежское Маланино, деревня Знаменка, деревня Подгорное;

14) Фомино-Негачевский сельсовет: село Фомино-Негачевка (центр сельского поселения), село Крещенка, деревня Средняя Долина, деревня Благодатное, деревня Крещенские Выселки, деревня Посельское;

15) Хлевенский сельсовет: село Хлевное (центр сельского поселения).

18. Перечень населенных пунктов, входящих в состав территорий сельских поселений Чаплыгинского муниципального района:

1) Братовский сельсовет: село Братовка (центр сельского поселения), деревня Воскресенское, деревня Никольское, деревня Щербинино, поселок Дачный;

2) Буховской сельсовет: село Буховое (центр сельского поселения), деревня Буховка, поселок Калининский, поселок Батыревский;

3) Ведновский сельсовет: село Ведное (центр сельского поселения), село Выселки, село Ивановка, село Протасьево, деревня Бутырки, деревня Волково, село Дашино, деревня Зорино, деревня Струглево, деревня Тютчево, деревня Шишкино, поселок Зареченский;

4) Демкинский сельсовет: село Демкино (центр сельского поселения);

5) Дубовской сельсовет: село Дубовое (центр сельского поселения), поселок Смычка;

6) Жабинский сельсовет: село Жабино (центр сельского поселения), село Заречье Ломовое, деревня Майково, деревня Садовая;

7) Зенкинский сельсовет: село Зенкино (центр сельского поселения), поселок Тупки, село Чечеры, хутор Буховские Выселки, поселок Добровольный;

8) Истобенский сельсовет: село Истобное (центр сельского поселения), деревня Заречная, поселок Хавенка;

9) Колыбельский сельсовет: село Колыбельское (центр сельского поселения), деревня Мелеховое, деревня Демкинские Выселки;

10) Конюшковский сельсовет: село Конюшки (центр сельского поселения), деревня Конюшковские Выселки, деревня Троекурово, деревня Кулики;

11) Кривополянский сельсовет: село Кривополянье (центр сельского поселения);

12) Лозовский сельсовет: деревня Лозовка (центр сельского поселения), село Нарышкино, деревня Лапоток, деревня Орловка, деревня Покровка, деревня Выглядовка;

13) Ломовской сельсовет: село Ломовое (центр сельского поселения), село Климово, деревня Большое Петелино;

14) Люблинский сельсовет: село Топтыково (центр сельского поселения), село Дуровщино, деревня Горюшки;

15) Новополянский сельсовет: село Новополянье (центр сельского поселения), деревня Майково, деревня Новопавловка, деревня Петелина, деревня Мураевка, деревня Пасеково, поселок Галкинский;

16) Петелинский сельсовет: село Новое Петелино (центр сельского поселения), село Старое Петелино, деревня Архангельское, деревня Скуратовка, село Горлово, деревня Новосеменовка, деревня Борщевка Государственная, деревня Борщевка, деревня Лисоградка, деревня Татищево;

17) Пиковский сельсовет: село Пиково (центр сельского поселения), село Журавинки, ж.-д. ст. Заново;

18) Соловской сельсовет: село Соловое (центр сельского поселения), село Солнцево;

19) Троекуровский сельсовет: село Троекурово (центр сельского поселения), село Никольское, деревня Руденки, деревня Сторожевая, деревня Епинетово, село Набережное;

20) Урусовский сельсовет: село Урусово (центр сельского поселения), село Денисовка, деревня Свиридовка, деревня Притыкино, деревня Каревка, деревня Городок, деревня Рязанка, ж.-д. ст. Урусово;

21) Шишкинский сельсовет: поселок Рощинский (центр сельского поселения), село Шишкино, поселок Зареченский, деревня Ржевка, деревня Ольшанские Выселки, поселок Калиновка, поселок Зеленый Колодезь;

22) Юсовский сельсовет: село Юсово (центр сельского поселения), село Большой Снежеток, село Волхонские Выселки.

Статья 2. Вступление в силу настоящего Закона

Настоящий Закон вступает в силу после его [официального опубликования](#).

Приложение 1
к Закону Липецкой области
"Об установлении границ
муниципальных образований
Липецкой области"

Описание границы Липецкого
городского округа Липецкой области

Описание границы Липецкого городского округа произведено от верхнего левого угла схематической карты и идет по ходу часовой стрелки с учетом прилегающих территорий муниципальных образований Грязинского и Липецкого районов.

Описание границы Липецкого городского округа произведено от точки 33, расположенной на стыке границ муниципальных образований, # Грязинского, Липецкого районов и города Липецка.

Граница Липецкого городского округа проходит:

от точки 33 по смежеству с Грязинским муниципальным районом по северной окраине села Желтые Пески. Далее огибает населенный пункт с восточной стороны, затем в восточном направлении проходит по пашне на протяжении 361 м, поворачивает на юг автодороги Липецк - Желтые Пески и идет на расстоянии 1 м от низа откоса с северной стороны автодороги. Далее в общем направлении на северо-запад, включая в состав территории Липецкого городского округа массив, состоящий из участков индивидуального жилищного строительства в районе с. Сселки (затем администрации г. Липецка), коллективные сады (Сселковский массив): "Металлург-4", "Металлург-6", "Станкостроитель", "Цементник", "Плехановское", "Металлургстрой", "Ремонтник", "Ромашка", "Сокол-4", коллективные огороды рабочих и служащих администрации г. Липецка. Затем граница выходит на юго-восточную окраину с. Сселки. Далее идет по северной границе лесного массива Плехановского лесничества Ленинского лесхоза, до пересечения с автодорогой Орел-Тамбов, переходит на ее правую сторону и идет вдоль линии полосы отвода этой автодороги до середины р. Воронеж. Затем граница опускается вниз по течению до железнодорожного моста. После железнодорожного моста через реку Воронеж граница проходит по левой стороне полосы отвода железнодорожной ветки на станцию Чугун. Далее граница поворачивает под углом 90° и выходит на ось дамбы Матырского водохранилища. Затем обходит часть застроенной территории и выходит на левую сторону полосы отвода автомобильной дороги Липецк - Грязи. Далее граница охватывает жилой массив поселка Матырский и ряд садоводческих товариществ, прилегающих к этому поселку в северо-западной части ("Дачный-1", "Дачный-2", "Металлург-3", "Монтажник"). По поселку Матырский граница проходит по смежеству с землями с. Казинка Грязинского района, затем выходит на автомобильную дорогу Липецк - Грязи и идет в направлении на северо-запад по левой стороне дороги. Затем поворачивает на юго-запад и последовательно охватывает земли поселка Матырский, садоводческого товарищества "Дачный-5", войсковой части в районе Казинки. Далее граница проходит по правой стороне полосы отвода окружной дороги, соединяющей автодороги Хлевное - Липецк и Липецк - Усмань через лесной массив в обход тракторозаводского поселка до точки 34 - точки стыка муниципальных образований Грязинского, Липецкого районов и города Липецка;

от точки 34 по смежеству с Липецким муниципальным районом в общем

направлении на север, проходит по пойме реки Воронеж, по ее старичным образованиям и в месте пересечения с высоковольтной линией электропередачи поворачивает на северо-запад. Далее линия границы в виде широкой петли обходит с трех сторон садоводческие товарищества в районе старого телецентра. Затем проходит в северном, северо-западном направлении по ограждению территории предприятия ПДУ-1213 (западная граница предприятия) между землями города и землями Сырского сельсовета. Далее в виде второй широкой петли обходит земли с. Сырское и идет по реке Воронеж. Затем идет по границе села Сырское, поворачивает на запад и проходит по левой стороне полосы отвода автодороги Москва - Воронеж (примыкание Хлевное - Липецк). Далее пересекает автодорогу Хлевное - Липецк и идет в общем западном направлении сначала по асфальтированному примыканию к автодороге, обходит земли сельсовета и проходит дальше на запад по полевой бровке балки Колодезь до пересечения с ее отвержкой, по его правой бровке, затем по полевой дороге. Затем поворачивает на юго-запад, идет между полосой отвода автодороги и лесополосой. Далее вновь по левой бровке балки Колодезь, затем по полевым дорогам, по ограждению завода "Центролит". Далее поворачивает на северо-запад и по полосе отвода автодороги на "Центролит" доходит до границы с с. Косыревка, поворачивает на северо-восток и по полевой дороге вдоль пастбищ (включая их). Затем вдоль линии электропередачи до полотна железнодорожной ветки. Далее вдоль линии полосы отвода железной дороги (левая сторона), затем меняет направление на северное, проходит вдоль полосы отвода железнодорожной ветки и идет по полевым дорогам между землями города и землями Сенцовского сельсовета, крестьянских, фермерских хозяйств. Затем поворачивает на запад, по полевой дороге доходит до полосы отвода автодороги Федоровка - примыкание к автодороге Липецк - Данков и идет в северном направлении по полосе отвода дороги (не включая ее), доходит до Зеленхоза по полевой дороге. Вдоль крестьянско-фермерского хозяйства "Русь" доходит до тальвега балки и по нему идет до автодороги Липецк - Данков#. Далее в юго-восточном направлении вдоль гослесополосы идет до полотна железнодорожной ветки. Вдоль полотна железнодорожной ветки в юго-западном направлении огибает поселок Северный Рудник, ООО "Лукойл" и выходит на балку Федоровский лог, пересекает ее и по правой бровке оврага доходит до лесополосы. У лесополосы поворачивает на восток и по ней вдоль балки Федоров лог (не включая ее) на расстоянии 1350 м снова пересекает балку, поворачивает на юг и идет по тальвегу балки. Далее проходит по смежеству с землями ВНИПТИ "Рапс" по полевой дороге, огибает постройки птицефабрики, выходит по полевую дорогу, затем с правой стороны дороги за лесополосой пересекает старую автомобильную дорогу, массив гослесфонда, вновь идет по полевой дороге в общем направлении на восток, пересекает полосу отвода автодороги Липецк - Данков, затем идет по балке (переходя с русла ручья на ее левый берег), поворачивает на юго-восток, до места пересечения балки с полосой отвода автодороги Орел - Тамбов, идет по левой стороне полосы отвода автодороги в общем направлении на северо-восток. Далее поворачивает на север и идет вдоль земель учреждения ЮУ-323/6 в восточном направлении. Затем по полевым дорогам вдоль сельскохозяйственных земель Введенского сельсовета. Далее граница совпадает с границей садоводческих товариществ, включенных в состав городских земель. Затем в юго-восточном направлении на протяжении 300 м, далее поворачивает на юго-запад, затем на протяжении 100 м идет на юг и поворачивает на восток. Далее идет по реке Воронеж в направлении на север. Затем поворачивает на юго-запад, делает петлю в юго-восточном направлении и идет вдоль земель Введенского сельсовета, вдоль гослесополосы в полосе отвода автодороги Липецк - Чаплыгин с правой стороны. Затем резко поворачивает на восток, далее на юго-восток и идет вдоль земель Введенского

сельсовета. Далее вверх по течению по реке Воронеж до точки 33 - точки начала описания Липецкого городского округа.

Приложение N 2
к Закону
Липецкой области
"Об установлении границ
муниципальных образований
Липецкой области"

Описание
границы Елецкого городского округа
Липецкой области

Описание границы Елецкого городского округа произведено от верхнего левого угла схематической карты и идет по ходу часовой стрелки с учетом прилегающих территорий смежных муниципальных образований в Елецком районе.

Описание границы Елецкого городского округа произведено от точки 1, расположенной в северо-западной части г. Ельца на границе муниципальных образований Елецкого городского округа и Пищулинского сельсовета Елецкого района.

Граница Елецкого городского округа проходит:

от точки 1 по смежеству с сельским поселением Пищулинским сельсоветом Елецкого района по забору Елецкого цеха ЗАО "Липецк-ТерминалМ", Елецкого межрайонного филиала по обеспечению топливом населения и коммунально-бытовых предприятий ОАО "Липецктоппром" на протяжении 894 м. Далее в северном направлении по борту оврага, пересекая его, на протяжении 365 м. Затем в общем направлении на северо-восток вдоль северного края автодороги, идущей к складам ОАО "Гидропривод", и далее, пересекая автотрассу М-4 "Дон", на протяжении 577 м. Далее в общем направлении на северо-запад, вдоль забора бывшей В/Ч, огибая водозабор и ГНС, на протяжении 703 м. Затем в северном направлении по ул. Городской сл. Александровка на протяжении 744 м. Далее в северо-восточном направлении по краю оврага, разделяющего с. Хмелинец и сл. Александровка, на протяжении 860 м. Затем в юго-восточном направлении по краю огородов и далее по грунтовой дороге, пересекая руч. Ельчик, на протяжении 715 м. Затем в общем направлении на северо-запад по грунтовой дороге до границы лесного массива уроч. Пичурское-Ростовцево и далее по границе лесного массива, пересекая поле СХПК "Луч" и старую автотрассу "Воронеж - Москва", на протяжении 4732 м. Далее в южном направлении по восточному краю полосы отвода автодороги до пересечения с лесополосой на протяжении 1065 м. Затем в восточном направлении по грунтовой дороге по северному краю лесополосы до оврага на протяжении 1691 м. Далее в общем направлении на юг по оси безымянной балки на протяжении 722 м до точки 9 - точки стыка Елецкого городского округа и сельских поселений Пищулинского сельсовета и Елецкого сельсовета;

от точки 9 по смежеству с сельским поселением Елецким сельсоветом в общем направлении на юг до жилых домов Ламской слободы на протяжении 1098 м. Далее в общем направлении на юго-восток по западному краю карьера ОАО "Елецкий горнообогатительный рудник" ("Горняк"), пересекая полосу отвода автодороги "Елец-Красное", на протяжении 2927 м. Затем в общем направлении на юго-восток по ложбине и далее по контуру пахотных земель СХПК "Елецкий" до пересечения с подъездными

ж.-д. путями к карьере ОАО "Елецкий горнообогатительный рудник" ("Горняк") на протяжении 607 м. Затем в общем направлении на юг по оси подъездных ж.-д. путей и далее по оси ж/дороги до ж.-д. моста на протяжении 547 м. Далее вниз по течению по оси р. Сосна до садовых участков СТ "Горняк" ЗАО "Россахизвестняк", включая их в городскую черту, на протяжении 4200 м до точки 10 - точки стыка Елецкого городского округа и сельских поселений Елецкого сельсовета и Архангельского сельсовета;

от точки 10 по смежеству с сельским поселением Архангельским сельсоветом в общем направлении на юго-восток по щебеночной дороге, пересекая автодорогу на ЗАО "Россахизвестняк", на протяжении 1635 м. Далее на юго-запад по южному краю автодороги на ЗАО "Россахизвестняк" до жилого поселка карьера на расстоянии 673 м. Затем в общем направлении на юг и далее на юго-восток вдоль южного края лесополосы до лощины на протяжении 2241 м. Далее в общем направлении на юг по ложине до городского подсобного хозяйства МУ "Управление здравоохранения г. Ельца" на протяжении 1048 м. Далее 874 м в восточном направлении по южной границе полосы отвода подъездной автодороги к свободной экономической зоне от федеральной трассы М-4 "Дон", затем 2022 м в восточном направлении вдоль южной границы лесополосы, далее 4392 м по границе съезда в южном направлении по западной границе полосы отвода федеральной трассы М-4 "Дон", далее 6 м до пересечения с северной границей полосы отвода железной дороги Елец - Грязи, далее 5489 м в западном направлении по северной границе полосы отвода железной дороги Елец - Грязи. Далее пересекая полосу отвода ж/дороги на ПК 8/9 от 427 км, и далее по западному краю лесополосы вдоль садовых участков по грунтовой дороге, пересекая автотрассу Воронеж - Елец, на протяжении 1524 м. Далее в северо-западном направлении вдоль линии застройки п. Солидарность параллельно автотрассе Воронеж - Елец по ул. Пригородная на протяжении 1368 м. Затем в общем направлении на юго-запад по ул. Пригородная, далее по ул. Квасова и по ул. Булгакова до лесополосы и далее на протяжении 1885 м до точки 17 - точки стыка Елецкого городского округа и сельских поселений Лавского сельсовета и Архангельского сельсовета;

от точки 17 по смежеству с сельским поселением Лавским сельсоветом в западном направлении по оврагу с северной стороны с. Казинка до р. Сосна на протяжении 847 м. Далее вверх по течению по оси р. Сосна до юго-западного угла бывшего взрывсклада ОАО "Лавский карьер" на протяжении 4796 м до точки 20 - точки стыка Елецкого городского округа и сельских поселений Лавского сельсовета и Нижневоргольского сельсовета;

от точки 20 по смежеству с сельским поселением Нижневоргольским сельсоветом в общем направлении на северо-восток по краю щебеночной дороги карьера, огибая урочище "Сушков лес" с востока и далее на север до полосы отвода ж/дороги в районе ПК 5/6 от 418 км на протяжении 2054 м. Затем в общем северо-западном направлении вдоль западного края полосы отвода ж/дороги на протяжении 3774 м. Далее в общем северо-западном направлении, пересекая ж/дорогу на ПК 7/8 от 414 км, и затем с восточной стороны полосы отвода ж/дороги вдоль лесополосы на протяжении 2385 м до точки 8 - точки стыка Елецкого городского округа и сельских поселений Пищулинского сельсовета и Нижневоргольского сельсовета;

от точки 8 в северо-западном направлении с восточной стороны полосы отвода ж/дороги вдоль лесополосы до Елецкого цеха ЗАО "Липецк-ТерминалМ" на протяжении 650 м до точки 1 - точки начала описания границы Елецкого городского округа.

**"Об установлении границ
муниципальных образований
Липецкой области"**

**Описание границы
Воловского муниципального района
Липецкой области**

Описание границы Воловского муниципального района произведено от верхнего левого угла схематической карты и идет по ходу часовой стрелки с учетом прилегающих территорий муниципальных образований Тербунского района, Курской области и Орловской области.

Описание границы Воловского муниципального района произведено от точки 7, расположенной на стыке границ муниципальных образований Воловского района, Тербунского района и Орловской области.

Граница Воловского муниципального района проходит:

от точки 7 по смежеству с муниципальным образованием Тербунским районом в юго-западном направлении, пересекая автодорогу Пикалово-Заречное и далее автодорогу Гатище-Заречное, на протяжении 7900 м до пересечения с руч. Юрской. Далее в общем восточном направлении вниз по течению руч. Юрской на протяжении 1000 м, затем в направлении на юго-запад на протяжении 625 м, и далее в западном направлении на протяжении 475 м. Затем в южном направлении на протяжении 1450 м до пересечения с лесополосой. Далее в восточном направлении на протяжении 3000 м до безымянной балки, затем в направлении на юго-восток по дну балки на протяжении 600 м. Далее в направлении на северо-восток на протяжении 1075 м до р. Олым. Далее в общем юго-восточном направлении по оси р. Олым на протяжении 8400 м. Затем в западном направлении по полевой дороге вдоль лесополосы на протяжении 2150 м, и далее в направлении на юго-восток вдоль лесополосы на протяжении 1575 м до пересечения с р. Дубовец. Затем в восточном направлении вниз по течению р. Дубовец до места впадения в р. Олым. Далее в общем юго-восточном направлении по оси р. Олым на протяжении 3400 м. Затем в восточном направлении на протяжении 2350 м, далее в направлении на юго-восток по восточному краю лесополосы на протяжении 1425 м, и затем на северо-восток на протяжении 1725 м. Далее в направлении на юго-восток на протяжении 1200 м по восточному краю лесополосы. Затем в юго-западном направлении на протяжении 1929 м и далее в том же направлении на протяжении 1142 м, затем в направлении на запад на протяжении 1404 м и на юг на протяжении 1600 м до р. Олым. Далее в общем восточном направлении по р. Олым на протяжении 977 м и затем по р. Олымчик, пересекая полосу отвода ж/дороги, на протяжении 2020 м. Далее в южном направлении по восточному краю полосы отвода ж/дороги на протяжении 1450 м, пересекая затем полосу отвода ж/дороги под острым углом в направлении на юго-запад на протяжении 900 м. Затем в направлении на юго-запад по западному краю полосы отвода ж/дороги на протяжении 718 м. Далее, пересекая полосу отвода ж/дороги, в направлении на юго-восток по северному краю полевой дороги и лесополосы на протяжении 1128 м, затем в юго-восточном направлении по восточной стороне полевой дороги и лесополосы на протяжении 628 м. Далее в направлении на северо-восток на протяжении 373 м и затем на юго-восток на протяжении 517 м до автодороги Волово-Тербуны. Далее, пересекая автодорогу Волово-Тербуны, в направлении на юго-восток по восточному краю полевой дороги и лесополосы до лога Развилки. Затем, пересекая лог Развилки, в направлении на северо-восток по

северному краю полевой дороги и лесополосы на протяжении 1545 м. Далее в направлении на юго-восток по восточному краю полевой дороги и лесополосы на протяжении 1440 м и затем в восточном направлении по северному краю полевой дороги и лесополосы на протяжении 750 м. Далее в направлении на юго-восток на протяжении 1750 м, затем в направлении на северо-восток по западному краю полевой дороги и лесополосы на протяжении 813 м. Далее в направлении на юго-восток по северному краю полевой дороги и лесополосы на протяжении 1250 м, затем в направлении на юго-восток до ур. Носово. Далее в юго-восточном направлении по границе урочища до поворота полевой дороги и затем в северо-восточном направлении по дну безымянной балки на протяжении 450 м. От балки в направлении на северо-восток по южному краю полевой дороги до балки Киреевская, пересекая ее. От балки Киреевская в юго-восточном направлении с северной стороны лесополосы до точки 38 - точки стыка муниципальных образований Воловского района, Тербунского района и Курской области;

от точки 38 до точки 178 - точки стыка муниципальных образований Воловского района, Курской области и Орловской области, совпадая с границей Липецкой области по смежеству с Курской областью;

от точки 178 до точки 7 - точки начала описания границы Воловского муниципального района, совпадая с границей Липецкой области по смежеству с Орловской областью.

Приложение 4
к [Закону](#) Липецкой области
"Об установлении границ
муниципальных образований
Липецкой области"

Описание границы Грязинского муниципального
района Липецкой области

Описание границы Грязинского муниципального района произведено от верхнего левого угла схематической карты и идет по ходу часовой стрелки с учетом прилегающих территорий муниципальных образований города Липецка, Добровского района, Добринского района, Усманского района, Липецкого района и Тамбовской области.

Описание границы Грязинского муниципального района произведено от точки 19, расположенной на стыке границ муниципальных образований Грязинского, Добровского и Липецкого районов.

Граница Грязинского района проходит:

от точки 19 по смежеству с Добровским муниципальным районом, в направлении на юго-восток по ручью Семеновка на территории Ленинского лесхоза на протяжении 3250 м. Затем в направлении на юг на протяжении 2350 м, пересекая автодорогу Липецк - Доброе. Затем на протяжении 1600 м в направлении на восток до ручья Семеновка. Затем в направлении на север по территории Ленинского мехлесхоза, по пахотным землям, пересекая автодорогу Липецк - Доброе, и идет вдоль автодороги на протяжении 6750 м. Далее в общем направлении на восток по пахотным землям и далее по безымянному ручью на протяжении 7950 м до точки 12 - точки стыка муниципальных образований Грязинского, Добровского районов и Тамбовской области;

от точки 12 до точки 11 - точки стыка муниципальных образований Грязинского,

Добринского районов и Тамбовской области, совпадая с границей Липецкой области по смежеству с Тамбовской областью;

от точки 11 по смежеству с Добринским муниципальным районом, в направлении на юг по лесополосе на протяжении 2200 м до ручья Лукавка, далее в западном направлении по пахотным землям на протяжении 1350 м. Затем в общем направлении на юг по лесополосе на протяжении 2700 м до автодороги Грязи - Добринка. Затем на протяжении 700 м, пересекая ур. лог Березовый, и на протяжении 500 м до безымянного ручья и далее на протяжении 1150 м по ручью, далее в направлении на юго-запад на протяжении 1950 м до полосы отвода ЮВЖД Грязи - Добринка, затем вдоль полосы отвода ЮВЖД Грязи - Добринка и далее пересекая ж/д дорогу, в направлении на юг на протяжении 2750 м до нефтепровода - отвода по смежеству с с. Хворостянка. Затем в направлении на запад вдоль нефтепровода на протяжении 1800 м. Затем в общем направлении на юго-запад вдоль лесополосы на протяжении 7350 м, далее в направлении на запад на протяжении 950 м вдоль лесополосы до автодороги Грязи - Нижняя Матренка до точки 35 - точки стыка муниципальных образований Грязинского, Добринского и Усманского районов;

от точки 35 по смежеству с Усманским муниципальным районом, в направлении на север на протяжении 1200 м вдоль автодороги Грязи - Нижняя Матренка. Затем в направлении на запад на протяжении 2000 м, пересекая р. Байгору, и далее в направлении на юго-запад на протяжении 6500 м. Затем в направлении на северо-запад на протяжении 7950 м. Далее на протяжении 1400 м в южном направлении вдоль лесополосы. Затем в западном направлении на протяжении 1750 м по южному краю лесополосы. После в общем направлении на север на расстоянии 850 м. Далее в направлении на запад до пруда, пересекая пруд, и далее вдоль лесополосы на протяжении 5350 м. Затем на расстоянии 4650 м в северном направлении до д. Березовка. Далее в направлении на запад по смежеству с д. Березовка, вдоль леса Казенный Куликовского мехлесхоза и пересекая полосу отвода ЮВЖД Грязи - Воронеж на протяжении 2050 м. Далее в общем направлении на запад по существующей лесополосе и затем по р. Кривка на расстоянии 5800 м. Пересекая автодорогу Липецк - Усмань, и далее по реке Кривка, по береговой черте пруда с. Сошки и далее на протяжении 9650 м. После в общем направлении на запад на протяжении 9400 м. Затем в северо-западном направлении на протяжении 2400 м до точки 32 - точки стыка муниципальных образований Грязинского, Липецкого и Усманского районов;

от точки 32 по смежеству с Липецким муниципальным районом, по смежеству с землями Яманского лесничества в общем направлении на северо-запад по автодороге на протяжении 3500 м до земель государственного лесного фонда (далее - ГЛФ). Далее по р. Воронеж и ее пойме на расстоянии 15500 м. Затем по смежеству с с. Карамышево по пахотным землям в направлении на северо-восток на протяжении 6750 м. Далее в направлении на юго-восток на протяжении 550 м по смежеству земель ГЛФ. Затем в направлении на юго-запад на протяжении 700 м по смежеству с землями ГЛФ. Далее в направлении на северо-запад на протяжении 1000 м до очистных сооружений, затем на северо-восток до поймы реки Воронеж, на протяжении 7000 м. Затем по р. Воронеж, в направлении на северо-восток на протяжении 5000 м. Далее в направлении на юго-запад по пойме реки Воронеж на протяжении 1300 м. Далее в общем направлении на север по землям Ленинского мехлесхоза на расстоянии 16300 м до окружной автодороги вокруг г. Липецка до точки 34 - точки стыка муниципальных образований Грязинского, Липецкого районов и города Липецка;

от точки 34 по смежеству с городом Липецком по окружной дороге вокруг г. Липецка в направлении на восток по землям Ленинского мехлесхоза до пересечения с автодорогой Липецк - Усмань на расстоянии 5252 м. Далее в северо-восточном

направлении по землям Ленинского лесхоза на протяжении 8114 м до станции Казинка. Затем граница в направлении на юг на расстоянии 11750 м до полосы отвода ЮВЖД Грязи - Казинка. Далее в северном направлении на протяжении 4350 м, пересекая ж/д дорогу. Затем вдоль автодороги Липецк - Грязи в направлении на юг на расстоянии 3101 м. Далее пересекая автодорогу Липецк - Грязи и далее в общем направлении на север по с. Казинка, затем вдоль Матырского водохранилища. Далее по границе угодий "Ильинское" в северо-западном направлении на протяжении 2200 м до реки Воронеж. Далее по реке Воронеж, пересекая мост, в направлении на северо-восток до автодороги Липецк - Грязи на протяжении 2700 м. Затем в северном направлении вдоль автодороги Липецк - Грязи, вдоль дамбы Матырского водохранилища по пойме р. Воронеж до автодороги Орел - Тамбов на протяжении 14511 м. Затем в направлении вдоль автодороги Орел - Тамбов на расстоянии 1602 м. После пересекая автодорогу Орел - Тамбов и далее вдоль с. Ссенок, вдоль садоводческих товариществ доходит до автодороги Липецк - Доброе. Затем идет вдоль автодороги с восточной стороны на расстоянии 984 м и, пересекая ее, по пашне до автодороги Липецк - Желтые Пески. Далее в западном направлении, пересекая автодорогу Липецк - Желтые Пески, по северной стороне откоса автодороги на протяжении 361 м, поворачивает на север, идет по пашне, далее на запад до с. Желтые Пески до точки 33 - стыка муниципальных образований Грязинского, Липецкого районов и города Липецка;

от точки 33 по смежеству с Липецким муниципальным районом по общему направлению на восток по р. Воронеж на протяжении 5121 м до точки 19 - точки начала описания Грязинского муниципального района.

Приложение N 5
к [Закону](#)
Липецкой области
"Об установлении границ
муниципальных образований
Липецкой области"

Описание границы
Данковского муниципального района
Липецкой области

Граница территории Данковского района проходит от начальной точки 106 (стык Тульской, Липецкой и Рязанской областей). Далее по р. Дон, в районе б. н. п. Малое Нилядино выходит на полевую дорогу и поворачивает на юго-восток и по границе с Рязанской областью проходит по полевой дороге, пересекает урочища Данц, Колодезная Лощина, балку Маровская, р. Круглянка и севернее б. нас. п. Красная выходит на р. Дон, проходит по границе ур. Калиновая Роща, далее по ручью ур. Лозовское по полевым дорогам до т. 15 (стык с Лев-Толстовским районом).

Граница проходит по дороге, лесополосе, ур. Коровий Погост, проходит в 100 м восточнее ур. Погорелое, в районе ур. Красная Дубрава поворачивает на юг, пересекает ур. Ягодновский Лог и по ур. Сосновка поворачивает на юго-запад по полевой дороге и выходит на ручей ур. Коровник, проходит по лесополосам, пересекает ур. Золотуха и выходит на границу с Лебедянским районом т. 16 (стык Л-Толстовского, Лебедянского районов).

Граница проходит по лесополосам, пересекает а/д Данков-Липецк, р. Дон, идет по границе ГЛФ, по ручью ур. Большой Градский Овраг, ур. Куськин Лог - 2-й, выходит на

лесополосу. Продолжается по ур. Дальняя Лощина, ур. Городок, по границе ур. Хрущевская Дача, включая его в границу района, по автодороге, по ур. Темный, по краю ур. Федоровское, включая его, по полевым дорогам, пересекает б. Лебедянский Верх, по р. Птань, пересекает а/д на Воскресеновское, по р. Красивая Меча, по полевым дорогам и в районе ур. Городки, включая его в границы района, выходит на границу с Тульской областью т. 1.

Граница проходит по урочищам Ковыльский Ров, балке Товарная, по полевым дорогам, по границе ур. Малиновое, по лесополосам, по ур. Заказ, полевой дороге, пересекает ур. Петушки, ур. Средний, ур. Полово, проходит по р. Птань, по балке, полевым дорогам, выходит на р. Гнилая Клешня, идет по ручью. В районе д. Секирино по р. Вязовня, по лесополосам, пересекает ур. Купчая, ур. Хутор, Ювжд, ур. Волховское, ур. Апрашкин Верх, продолжается по полевым дорогам и выходит на ручей ур. Лохматая, далее по р. Рыхотка, полевым дорогам, ур. Старая Марьинка до начальной точки 106.

Приложение N 6
к [Закону](#)
Липецкой области
"Об установлении границ
муниципальных образований
Липецкой области"

Описание границы
Добринского муниципального района
Липецкой области

Граница территории района начинается с точки N 11, расположенной на стыке границ Добринского, Грязинского районов и Тамбовской области. Граница идет на восток на протяжении 8690 м, поворачивает на юг и идет на протяжении 1878 м, затем поворачивает на запад протяженностью 2094 м, после чего поворачивает на юг с переходом на юго-восток и через 13976 м пересекает р. Пластица. На всем этом отрезке граница четко выражена, практически полностью обсажена лесополосами. От р. Пластица граница идет на восток и на протяжении 2 км проходит по пойме реки, заросшей кустарником и мелколесьем, и практически не определяется. В дальнейшем граница идет на восток на расстоянии 8250 м и доходит до пруда Мещеряки, четко выражена дорогами и лесополосами. После этого граница поворачивает на юг и идет вдоль пруда на протяжении 3125 м. По окончании пруда граница поворачивает на восток с плавным переходом на юго-восток и юг и идет на протяжении 28608 м до р. Чамлык, поворачивает на запад и идет по реке на протяжении 625 м, после чего поворачивает на юго-восток и на расстоянии 3346 м проходит севернее "Руновского" пруда, поворачивает на юго-запад и идет на протяжении 1683 м, поворачивает на северо-восток и через 2316 м пересекает р. Чамлык в д. Васильевка, проходит на север 1375 м и поворачивает на восток, через 1052 м и поворачивает на юг, и через 3126 м вновь пересекает р. Чамлык. На левом берегу обходит участок в 120 га и по Байщевскому пруду возвращается к р. Чамлык, проходит по реке расстояние 1300 м, поворачивает на юго-восток, отсекает изгиб реки с земельным участком площадью 2320 га и вновь возвращается к р. Чамлык. В дальнейшем граница проходит по р. Чамлык, в районе с. Сафоново отсекает два участка пашни 70 га и 50 га, в районе д. Киньшино переходит на левую сторону и поворачивает на восток. Через 3500 м пересекает лог

Озерки и поворачивает на юг, пересекает автодорогу Воронеж-Тамбов, поворачивает на восток, проходит 2000 м, поворачивает на юг и по канаве, прокопанной по границе с Тамбовской областью, доходит до р. Битюг. Весь этот участок границы четко выражен и обсажен лесополосами. По р. Битюг граница идет до места на автодороге Тамбов-Воронеж и в дальнейшем, не меняя направления, по полевой дороге протяженностью 3375 м идет до д. Забитюжье, огибает рыбхоз и вновь выходит на р. Битюг. Перед с. Паршиновка граница переходит на левый берег, отсекает участок площадью 67 га и затем в районе омута Синяя яма по старице доходит до точки N 66 на соединении границ Тамбовской, Воронежской и Липецкой областей. После этого граница поворачивает на восток по руслу р. Битюг и за мостом через автодорогу Тамбов-Воронеж поворачивает на юго-запад, проходит 5988 м и пересекает р. Самовочка, и по Барскому логу идет на восток на протяжении 3125 м. В дальнейшем граница идет по полевым дорогам и через 9269 м пересекает лог в районе д. Данковка. Через 3507 м пересекает р. Пластица и меняет направление на юго-запад и поворачивает на северо-запад, проходит расстояние 5431 м и выходит в точку N 10, расположенную на стыке границ Добринского, Усманского районов и Воронежской области. В дальнейшем граница идет на север, проходит 23800 м, упирается в балку Аксенов Лог, поворачивает на северо-запад через 130 м и пересекает р. Байгору, затем автодорогу Ольховка-Березняговка и через 2878 м поворачивает на север, проходит 5283 м и вновь выходит на р. Байгора. По реке обходит Барановский лес, Мерещанский лес и на границе Мерещанского леса поворачивает на северо-восток, проходит расстояние 1439 м и поворачивает на север, проходит расстояние 2593 м и выходит на точку N 35, расположенную на границе Усманского, Грязинского и Добринского районов. После чего граница поворачивает на северо-восток, проходит 1465 м и пересекает автодорогу Н. Матренка-Знаменка, проходит 912 м и поворачивает на север, проходит 11958 м и пересекает железную дорогу Добринка-Грязи. Затем на западной стороне дороги проходит расстояние 1950 м и поворачивает на север, проходит 1713 м. Попадает в Тужилковский лог и через 2772 м пересекает автодорогу Добринка-Липецк. После пересечения дороги движется на север, проходит 3298 м, поворачивает на восток, проходит 1337 м и упирается в р. Лукавка, после чего поворачивает на север, проходит по реке 1500 м, пересекается и, пройдя расстояние 2030 м, оказывается в точке N 11.

Приложение N 7
к [Закону](#)
Липецкой области
"Об установлении границ
муниципальных образований
Липецкой области"

Описание границы
Добровского муниципального района
Липецкой области

Общая протяженность границы Добровского района составляет 230,1 км.

На севере и северо-западе Добровский район граничит с Лев-Толстовским районом. Протяженность границы района составляет 13,4 км.

Начало границы территории Добровского района проходит от начальной точки 17 (стык Добровского, Лебедянского, Лев-Толстовского районов) по полосе отвода автодороги Лебедянь-Культура-Волчье протяженностью 2550 метров. Далее граница

проходит вначале в общем направлении на северо-восток протяженностью 2350 метров, затем на восток протяженностью 1670 метров проходит до точки пересечения полевой дороги и лесополосы, потом поворачивает и проходит в северо-восточном направлении с юго-восточной стороны лесополосы смежного района до балки (ур. Барский Лог) и далее по ней в восточном направлении граница выходит на стыковую точку 3 (Волченского и Путятинского сельсоветов с Лев-Толстовским районом). От точки стыка N 3 граница резко поворачивает на север и доходит до точки 18 (стык Добровского, Лев-Толстовского и Чаплыгинского районов) протяженностью 3,600 метров.

На севере и северо-востоке Добровский район граничит с Чаплыгинским районом, граница составляет ориентировочно 51,0 км.

От точки 18 (стык Добровского, Лев-Толстовского, Чаплыгинского районов) граница поворачивает на северо-восток протяженностью 3800 метров и идет по пашне по смежеству СХПК "Зенкинский" Чаплыгинского района, дальше в общем юго-восточном направлении граница проходит по смежеству с ООО агрофирмой "Колыбельское" вначале по пашне, затем по балке (ур. Попов Лог) вдоль пруда, пересекает автодорогу Липецк-Чаплыгин, р. Становая Ряса и рядом с селом Ратчино поворачивает на юг, идет по пастбищам вдоль опушки ГЛФ (ур. Топлинская Поляна), затем на северо-восток по болоту по границе с ГЛФ на расстоянии 1700 метров. Далее граница района проходит по болоту на юг - 7600 метров, по реке Воронеж - 1000 метров. От реки Воронеж граница резко поворачивает на север по кормовым угодиям, потом поворачивает на юго-восток и на юг по сенокосу и лесу. Затем граница района проходит вдоль автодороги на восток к с. Преображеновка - расстоянием 2200 метров, потом по лесу поворачивает на север - расстояние 1300 метров, затем на восток до точки 13 (стык границ Чаплыгинского, Добровского районов с Тамбовской областью), протяженность этого участка границы 3800 метров.

На востоке Добровский район граничит с Тамбовской областью, протяженность границы с которой составляет ориентировочно 61,2 км. От стыка границ (точка 13) граница района проходит вначале на юго-запад, затем юго-восток. Расстояние этого участка границы составляет 3400 метров. Далее граница проходит на юг на расстоянии 1400 метров, затем граница резко поворачивает на запад протяженностью 3700 метров до с. Преображеновка, вдоль леса поворачивает на юго-восток протяженностью 2700 метров. Затем по границе ГЛФ (ур. Богдановский кордон) с гослесфондом Тамбовской области проходит на юго-запад на расстоянии 3500 метров до р. Воронеж. Граница района проходит по реке в южном направлении на расстоянии 2250 метров, далее от реки Воронеж границы поворачивает в юго-восточном направлении, включая пойменные земли в территорию района, до пересечения вновь с р. Воронеж, далее граница района проходит по административной границе с Тамбовской областью в южном направлении до д. Леденевка, автодороги Доброе-Мичуринск и нефтепровода "Дружба".

От пересечения нефтепровода "Дружба" с границей Липецкой и Тамбовской областей граница Добровского района проходит в основном в юго-западном направлении по административной границе района с Тамбовской областью по естественным угодиям и сложившимся границам землепользователей района до точки 12 (стык границ Добровского, Грязинского районов с Тамбовской областью) у д. Николаевка. Протяженность этого участка ориентировочно составляет 31 км.

На юге Добровский район граничит с Грязинским районом, протяженность границы составляет ориентировочно 22,3 км. Граница района со смежным Грязинским районом начинается от точки 12 у д. Николаевка, далее идет на юг по пруду, потом поворачивает на северо-запад и вдоль лесополосы доходит до с. Корневщино при

входе автодороги Липецк-Борисовка-Кривец в село. Затем граница района от места входа автодороги в село поворачивает в юго-западном направлении, включая ее в территорию района, и проходит до садоводческого товарищества "Бытовик" у с. Капитанщино. Далее граница района проходит на юго-восток 1600 метров рядом с коллективными садами "Бытовик", вновь поворачивает на запад - 2100 метров, пересекает автодорогу и проходит на север примерно 2000 метров, доходит до с. Капитанщино и вдоль р. Семеновка проходит в северо-западном направлении расстоянием 3500 метров к точке 19 (стык границ Добровского, Грязинского, Липецкого районов).

С юго-западной стороны Добровский район граничит с Липецким районом, протяженность границы с которым составляет ориентировочно 45,2 км. Граница района начинается от точки стыка N 19 у р. Воронеж в районе санатория "Мечта" и далее по реке граница проходит на север протяженностью 5500 метров, затем граница поворачивает на запад, юго-запад и северо-запад по реке Воронеж. Примерная протяженность этого участка границы составляет 13 км. Затем граница проходит рядом с с. Филатовка, пересекает автодорогу Липецк-Чаплыгин, нефтепровод "Дружба" и вдоль лесополос полезащитного значения до поворота на север проходит по пашне, протяженностью 800 метров. Затем граница делает небольшой поворот на запад по пересыхающему ручью Сухой Пороец и дальше по пашне до поворота на запад, юго-запад по естественным и сложившимся угодиям протяженностью 15 км доходит до границы с Лебедянским районом до точки 20 (точка стыка Лебедянского, Добровского и Липецкого районов).

С западной стороны Добровский район граничит с Лебедянским районом, протяженность границы с которым составляет ориентировочно 37 км. От точки стыка границ районов N 20 граница района проходит в северо-западном направлении протяженностью 4600 метров по пашне, затем вдоль лесополосы, потом граница поворачивает на северо-восток и на протяжении примерно 15 км проходит вдоль лесополосы, гослесфонда, пересекает автодорогу Лебедянь-Доброе и проходит дальше на северо-восток по пашне протяженностью 1800 метров, далее пересекает гослесфонд (лес Озерный, лес Подзорнов) и в основном в северо-, северо-западном направлении идет по пашне протяженностью 800 метров, пересекает балку Гудовский Лог, вновь поворачивает на северо-восток, затем на северо-запад по пашне протяженностью примерно 7200 метров, доходит до гослесфонда (лес Шаталов) и проходит к первоначальной точки 18 (стык границ Добровского, Лев-Толстовского и Лебедянского районов).

Приложение N 8
к [Закону](#)
Липецкой области
"Об установлении границ
муниципальных образований
Липецкой области"

Описание границы
Долгоруковского муниципального района
Липецкой области

Описание границы Долгоруковского муниципального района произведено от верхнего левого угла схематической карты и идет по ходу часовой стрелки с учетом

прилегающих территорий Елецкого района, Задонского района, Тербунского района, Измалковского района и Орловской области.

Описание границы Долгоруковского муниципального района произведено от точки 5, расположенной на стыке границ муниципальных образований Долгоруковского района, Измалковского района и Орловской области.

Граница Долгоруковского муниципального района проходит:

от точки 5 по смежеству с муниципальным образованием Измалковским районом в общем направлении на север по реке Сосна до окраины населенного пункта д. Лутовка. За населенным пунктом д. Лутовка поворачивает по реке Сосна в восточном направлении до населенного пункта д. Лобовка. Затем в юго-восточном направлении полевой дороге вдоль лесополосы на протяжении 5135 м до пересечения автодороги Долгоруково-В. Казинка. Далее на протяжении 1740 м до ур. Вязовицкий Верх, затем поворачивает в северном направлении по дороге на протяжении 950 м до пересечения автодороги Долгоруково-В. Казинка. Далее на север вдоль лесополосы полевой дороге на протяжении 1445 м. Затем в северо-западном направлении полевой дороге на протяжении 3820 м до оврага Медвежий и по р. Сосна до точки 26 - точки стыка муниципальных образований Долгоруковского района, Измалковского района и Елецкого района;

от точки 26 по реке Сосна до ручья Паниковец, далее по ручью, затем в северо-западном направлении на протяжении 230 м. Далее в юго-западном направлении на протяжении 1515 м по пахотным землям. Затем на северо-восток на протяжении 210 м до безымянного ручья. Далее по ручью, затем на протяжении 385 м по балке Верх Карек. Затем в северо-западном направлении полевой дороге на протяжении 360 м. Далее на юго-запад вдоль лесополосы на протяжении 690 м. Затем в юго-западном направлении полевой дороге вдоль лесополосы на протяжении 1860 м. Далее на восток, пересекая автодорогу Елец-Долгоруково, полевой дороге вдоль лесополосы на протяжении 1615 м до безымянного ручья. Затем по ручью на юго-запад, далее полевой дороге на протяжении 2815 м до безымянного ручья. Далее по ручью до лесополосы, затем в юго-западном направлении вдоль лесополосы на протяжении 790 м. Далее в юго-восточном направлении по дороге на протяжении 1980 м. Затем в юго-восточном направлении на протяжении 1450 м, пересекая лог Лисий. Далее в восточном направлении полевой дороге на протяжении 1200 м. Затем на юг на протяжении 832 м. Далее в северо-восточном направлении на протяжении 1807 м до ручья, затем по ручью на юго-восток. Далее полевой дороге на протяжении 1830 м, пересекая магистральный газопровод. Затем полевой дороге в общем направлении на северо-восток на протяжении 2855 м, пересекая балку Лощина. Далее в юго-восточном направлении на протяжении 2855 м, пересекая балку Голый Лог, до западной полосы отвода ж/дороги. Далее на северо-восток на протяжении 2965 м по западной полосе отвода ж/дороги. Затем, пересекая вторую половину ж. д., в юго-восточном направлении на протяжении 948 м. Далее в общем направлении на северо-восток полевой дороге на протяжении 1725 м до лесополосы. Затем по лесополосе в юго-восточном направлении на протяжении 1135 м до ручья и далее по ручью. Затем в юго-западном направлении на протяжении 1725 м. Далее в юго-восточном направлении полевой дороге на протяжении 1970 м, пересекая балку Большой Верх, по ручью в восточном направлении до точки 27 - точки стыка муниципальных образований Долгоруковского района, Елецкого района и Задонского района;

от точки 27 по б. Большая Боевка по ручью в юго-западном направлении, затем вдоль леса полевой дороге. Далее вдоль лесополосы на протяжении 2155 м. Затем в юго-восточном направлении полевой дороге, пересекая балку Слепухинский Верх, ГЛФ ур. Маленькое, на протяжении 3740 м до лесополосы. Далее в юго-западном

направлении вдоль лесополосы на протяжении 1840 м. Затем на юго-восток по границе с ГЛФ ур. Долгое по полевой дороге на протяжении 3425 м, пересекая автодорогу Долгоруково-Задонск, до безымянного ручья. Далее по ручью на юго-запад, затем по полевой дороге на протяжении 1025 м до реки Снова. Затем по реке Снова за населенный пункт д. Сновская и далее в юго-западном направлении по полевой дороге вдоль лесополосы на протяжении 2310 м. Далее на запад по дороге на протяжении 1340 м. Затем в юго-западном направлении вдоль лесополосы на протяжении 1740 м и далее в северо-западном направлении на протяжении 1700 м до точки 37 - точки стыка муниципальных образований Долгоруковского района, Задонского района и Тербунского района;

от точки 37 в северо-западном направлении на протяжении 245 м. Затем по полевой дороге на юго-запад на протяжении 6355 м. Далее в северо-западном направлении по полевой дороге на протяжении 2740 м до безымянного ручья и затем по ручью. Далее на северо-запад по полевой дороге на протяжении 762 м. Затем в юго-западном направлении по полевой дороге на протяжении 1440 м. Далее на юго-восток на протяжении 355 м. Затем в южном направлении по полевой дороге на протяжении 1110 м, до населенного пункта д. Жемчужникова. Далее по безымянному ручью по балке Кондратьев Лог в на юго-западном направлении. Затем на юго-восток на протяжении 252 м. Далее в юго-западном направлении на протяжении 255 м. Затем на северо-запад, по полевой дороге на протяжении 6355 м. Далее в северо-восточном направлении по полевой дороге на протяжении 1560 м до населенного пункта Красный Луч и по ручью, вдоль пруда. Далее по полевой дороге, пересекая ур. Верхние Сечки, на протяжении 7380 м. Затем в юго-западном направлении на протяжении 2970 м, пересекая половину ж.-д. Далее на север на протяжении 1140 м по оси ж.-д. Затем на северо-запад, пересекая вторую половину ж.-д. и далее по полевой дороге на протяжении 310 м, пересекая автодорогу Долгоруково-Тербуны. Далее по полевой дороге вдоль лесополосы на протяжении 4120 м до безымянного ручья и затем по ручью. Далее в южном направлении по полевой дороге на протяжении 720 м и далее на юго-запад на протяжении 2950 м. Затем по полевой дороге на юго-восток на протяжении 3925 м. Далее в юго-западном направлении на протяжении 1140 м до реки Курганка и далее по реке. Затем в северном направлении по полевой дороге на протяжении 1920 м. Далее в юго-западном направлении на протяжении 1710 м. Затем в северо-восточном направлении по полевой дороге на протяжении 9780 м. Далее в восточном направлении на протяжении 945 м и далее по полевым дорогам на северо-запад на протяжении 935 м. Затем в западном направлении на протяжении 820 м. Далее в северном направлении на протяжении 880 м. Затем на северо-запад на протяжении 1180 м. Затем на юг, пересекая овраг Об. Коротыш, на протяжении 1260 м. Далее в западном направлении на протяжении 550 м. Затем в южном направлении на протяжении 2275 м. Далее на северо-запад на протяжении 2625 м до р. Олым до точки 6 - точки стыка муниципальных образований Долгоруковского района, Тербунского района и Орловской области;

от точки 6 до точки 5 - точки начала описания границы Долгоруковского муниципального района, совпадая с границей Липецкой области по смежеству с Орловской областью.

Приложение N 9
к [Закону](#)
Липецкой области
"Об установлении границ
муниципальных образований

**Описание границы
Елецкого муниципального района
Липецкой области**

Описание границы Елецкого муниципального района произведено от верхнего левого угла схематической карты и идет по ходу часовой стрелки с учетом прилегающих территорий Становлянского района, Краснинского района, Задонского района, Долгоруковского района и Измалковского района.

Описание границы Елецкого муниципального района произведено от точки 25, расположенной на стыке границ муниципальных образований Елецкого района, Измалковского района и Становлянского района.

Граница Елецкого муниципального района проходит:

от точки 25 по смежеству с муниципальным образованием Становлянским районом, от поворота р. Воргол на север, далее на юго-запад по сенокосам на протяжении 625 м и затем по пахотным землям на протяжении 1450 м. Далее через 76 м пересекает безымянную балку и идет на протяжении 970 м. Далее на юго-восток на протяжении 1182 м. Затем на юго-запад по ручью на протяжении 1341 м. Далее по пахотным землям на протяжении 475 м. Затем пересекает по углом б. Должанский Верх на протяжении 1473 м. Далее пересекает лесополосу и идет по пахотным землям на протяжении 640 м до пересечения с двумя ветками газопровода. Далее вдоль лесополосы на протяжении 1460 м. Затем в южном направлении по извилистой линии на протяжении 1236 м и пересекает 5 ниток газопроводов и в том же направлении идет на протяжении 859 м. Затем на северо-запад по пахотным землям на протяжении 2525 м до пересечения с железной дорогой Елец-Москва. Далее пересекает полосу отвода ж.-д. на протяжении 240 м. Затем вдоль полосы отвода на протяжении 1551 м, пересекая 5 веток газопроводов. Далее вдоль лесополосы отвода ж/дороги на протяжении 254 м. Затем на северо-запад и идет вдоль лесополосы 1085 м, пересекает автодорогу Москва - Воронеж на протяжении 176 м и идет на северо-восток вдоль автодороги Москва-Воронеж на протяжении 504 м. Затем в северо-западном направлении по ручью на протяжении 1210 м. Далее вновь пересекает 5 веток газопровода и идет по извилистой линии по ручью, затем по краю оврага на протяжении 2412 м. Затем на северо-восток на протяжении 501 м. Далее, пересекая 5 веток газопровода, на северо-запад вдоль лесополосы на протяжении 1509 м. Затем в юго-западном направлении по извилистой линии на протяжении 704 м. Далее в северном направлении по р. Ельчик на протяжении 1208 м. Затем на северо-запад по ручью, который пересекает по б. Антонов Верх на протяжении 2452 м. Далее по пахотным землям на протяжении 1208 м до самой северной точки ур. Капустина, огибая его с севера и запада, до ручья. Затем по ручью, протекающему в б. Верх Колодезный, на протяжении 2290 м до оврага. Далее по оврагу на протяжении 594 м. Затем по ручью, протекающему в б. Караваева, на протяжении 2647 м до впадения в р. Пальна. Далее по р. Пальна, пересекая р. Пальна, на протяжении 561 м. Затем на северо-запад по пахотным землям на протяжении 883 м до леса Бахтин. Далее по опушке леса Бахтин, огибая его с востока, и огибает лес Горелый с востока. Затем на запад на протяжении 1077 м. Далее в северном направлении по пахотным землям на протяжении 3597 м до точки 24 - точки стыка муниципальных образований Елецкого района, Становлянского района и Краснинского района;

от точки 24 по смежеству с муниципальным образованием Краснинским районом,

в юго-западном направлении по полевой дороге на протяжении 3109 м. Далее на северо-запад по пахотным землям на протяжении 1480 м. Затем в западном направлении на протяжении 2116 м, на этом расстоянии пересекает ручей Тальчик, ГЛФ ур. Ржавец. Далее в северном направлении на протяжении 325 м до пересечения с р. Тальчик. Затем по руслу реки на протяжении 1362 м. Далее в северо-западном направлении на протяжении 744 м. Затем по полевой дороге вдоль лесополосы на протяжении 1777 м до ручья Корытня, пересекая ручей. Далее по ручью Корытня на юго-запад на протяжении 7877 м, пересекает ж/дорогу. Затем по ручью на протяжении 8978 м до впадения в р. Сосну. Далее по середине р. Сосна до впадения в реку Дон до точки 23 - точки стыка муниципальных образований Елецкого района, Краснинского района и Задонского района;

от точки 23 по смежеству с муниципальным образованием Задонским районом, слияние рек Сосна и Дон и идет по середине р. Дон, пересекая ж.-д. мост через реку. Далее по реке на протяжении 309 м. Далее от ж.-д. моста до ст. Дон в общем направлении на юго-запад. Далее вдоль земель поселения ст. Дон в общем направлении на север на протяжении 88 м. Затем вдоль земель поселения ст. Дон в северо-восточном направлении на протяжении 261 м. Далее вдоль земель поселения ст. Дон в северо-западном направлении на протяжении 52 м. Затем вдоль земель поселения ст. Дон в общем направлении на юго-запад на протяжении 268 м. Далее вдоль земель поселения ст. Дон в северо-западном направлении на протяжении 58 м. Затем вдоль земель поселения ст. Дон в общем направлении на запад на протяжении 1047 м. Далее вдоль земель поселения ст. Дон в южном направлении на протяжении 82 м. Затем вдоль земель поселения ст. Дон в западном направлении на протяжении 105 м. Далее вдоль земель поселения ст. Дон в юго-восточном направлении на протяжении 136 м. Затем вдоль земель поселения ст. Дон в северо-восточном направлении на протяжении 275 м. Далее вдоль земель поселения ст. Дон в южном направлении на протяжении 40 м. Затем вдоль земель поселения ст. Дон в юго-западном направлении на протяжении 140 м. Далее вдоль земель поселения ст. Дон в восточном направлении на протяжении 366 м. Затем вдоль земель поселения ст. Дон в южном направлении на протяжении 91 м. Далее вдоль ж/дороги от станции Дон на протяжении 6708 м до поселка Лукошкинский. В поселке Лукошкинский, включая домовладение гражданки Кузнецовой, затем по створу дома гражданки Ореховой В. Е. Далее в юго-западном направлении на протяжении 1130 м по землям Лукошкинского карьера. Затем по пахотным землям на протяжении 2948 м. Далее на юго-восток на протяжении 395 м, пересекая под углом 45 автодорогу Елец-Липецк. Затем по правой стороне лесополосы отвода на протяжении 998 м. Далее, пересекая автодорогу под прямым углом, по левой стороне полосы отвода на протяжении 28834 м до пересечения с р. Чичора. Затем по реке Чичора на протяжении 4398 м. Далее по ручью, протекающему по безымянной балке, на протяжении 2504 м. Затем на протяжении 165 м на юго-восток. Далее в западном направлении на протяжении 1500 м до пересечения с лесополосой. Затем на юго-восток и по лесополосе на протяжении 1997 м. Далее ломаной линией на юг на протяжении 983 м. Далее на юго-запад вдоль лесополосы на протяжении 1889 м. Затем на юго-восток на протяжении 1243 м. Далее на северо-восток по ручью Суры на протяжении 1783 м. Затем на юго-восток на протяжении 202 м. Далее на северо-восток на протяжении 3523 м до многолетних насаждений. Затем вдоль садов по лесополосе на восток на протяжении 913 м. Далее в восточном направлении на протяжении 867 м до примыкания автодороги с. Б-Извал к автодороге Москва-Воронеж. Затем на протяжении 305 м по левой стороне полосы отвода автодороги Москва-Воронеж.

Далее пересекает автодорогу на протяжении 300 м и поворачивает на юго-запад. Далее по автодороге в общем направлении на северо-запад на протяжении 4000 м до

переезда ж/дороги. Затем от ж.-д. переезда на протяжении 3891 м по пашне и по грунтовой дороге. Далее в юго-восточном направлении на протяжении 268 м по грунтовой дороге. Затем в северо-восточном направлении вдоль ж/дороги на протяжении 1740 м. Далее в юго-восточном направлении, пересекая ж/дорогу, на протяжении 177 м. Затем вдоль ж/дороги в юго-западном направлении на протяжении 250 м. Далее от ж/дороги по б. Промытый Ров на юго-восток на протяжении 2532 м. Затем по ручью на северо-восток на протяжении 277 м. Далее от ручья по б. Промытый Ров на протяжении 356 м на восток. Затем от балки Промытый Ров на северо-запад вдоль д. Ивлевка вдоль лесополосы на протяжении 1289 м. Далее на юго-восточном направлении вдоль лесополосы автодороги Москва-Воронеж на протяжении 932 м. Затем на северо-восток по ручью на протяжении 1886 м до слияния с другим ручьем. Далее на юг по р. Каменка на протяжении 1989 м. Затем на восток по лесополосе на протяжении 1481 м. Далее поворачивает на юг и вновь по лесополосе на протяжении 576 м. Затем в южном направлении по пахотным землям на протяжении 1476 м до пересечения с ручьем. Далее, пересекая ручей, идет по лесополосе на протяжении 741 м. Затем на запад по пахотным землям на протяжении 562 м до лесополосы. Далее по лесополосе на юг на протяжении 1362 м. Затем на юго-запад и по ручью на протяжении 419 м. Далее на юго-восток на протяжении 234 м. Затем на юг на протяжении 3565 м. Далее на юго-восток и по лесополосе на протяжении 2111 м. Затем в юго-восточном направлении на протяжении 820 м до оврага. Далее вдоль оврага, по ручью, вытекающему из оврага, до автодороги Барановка-Танеевка и уходит по ней на юг на протяжении 3225 м до пересечения с ручьем. Затем по ручью до точки 27 - точки стыка муниципальных образований Елецкого района, Задонского района и Долгоруковского района;

от точки 27 по смежеству с муниципальным образованием Долгоруковским районом, в восточном направлении по ручью. Затем по опушке ур. Танеевское на протяжении 1696 м и пересекает ур. Танеевское в северном направлении. Далее на северо-восток по пахотным землям на протяжении 1804 м. Затем поворачивает на север и идет на протяжении 1708 м. Далее по ручью на протяжении 460 м. Затем на северо-восток вдоль лесополосы на протяжении 1098 м. Далее на восток на протяжении 1721 м, мимо б. нас. п. Албачево поворачивает на север на протяжении 851 м до ж/дороги Елец-Касторная, пересекая ее до центральной оси. Затем в юго-восточном направлении от центральной оси ж/дороги на протяжении 2964 м. Затем, пересекая вторую половину ж/дороги, в западном направлении по лесополосе на протяжении 1642 м. Далее по ручью на протяжении 1004 м и вновь по лесополосе на протяжении 819 м. Затем на юго-запад по лесополосе на протяжении 991 м. Далее на северо-восток, пересекая две ветки газопровода, по лесополосе на протяжении 1460 м. Затем мимо б. нас. п. Ивановка до лесополосы, по лесополосе на восток на протяжении 1908 м. Далее на север по полевой дороге на протяжении 825 м до лесополосы. Затем по лесополосе на восток на протяжении 1330 м. Далее на север по полевой дороге на протяжении 1421 м. Затем вдоль лесополосы на северо-восток на протяжении 1994 м. Далее по лесополосе на север на протяжении 725 м и до б. Колодец на протяжении 825 м по ручью, огибая лог Пльвун. Затем на северо-восток по лесополосе на протяжении 748 м, далее по пахотным землям на протяжении 1668 м. Затем по извилистой линии на северо-запад. Далее на северо-восток до пересечения с полевой дорогой. Затем по полевой дороге вдоль лесополосы на протяжении 1045 м до автодороги Елец-Долгоруково, пересекая под углом а/д. Далее на север по полевой дороге на протяжении 1870 м вдоль лесополосы. Затем по полосе на северо-запад на протяжении 686 м. Далее поворот на юго-запад на протяжении 385 м. Затем по безымянному ручью до ручья Паниковец, по ручью. Далее на северо-запад по пахотным землям на

протяжении 1228 м. Затем поворот под углом 90-239 м до ручья Паниковец. Далее по ручью Паниковец, до впадения ручья в реку Сосна. Затем по середине реки Сосна до точки 26 - точки стыка муниципальных образований Елецкого района, Долгоруковского района и Измалковского района;

от точки 26 по смежеству с муниципальным образованием Измалковским районом, пересекая реку Сосна, в северном направлении по ручью на протяжении 1200 м. Далее по лесополосе на протяжении 2550 м до автодороги Мая-Афанасьево. Затем на север по пахотным землям, по лесополосе на протяжении 1320 м. Далее на северо-запад идет по лесополосе на протяжении 270 м, пересекая автодорогу Маяк-Афанасьево. Затем пересекает безымянную балку и идет по пахотным землям на протяжении 880 м. Далее на юго-запад на протяжении 1540 м, пересекая при этом лесополосу, балку Казеевский Верх. Затем в северо-западном направлении на протяжении 520 м. Далее на север на протяжении 310 м. Затем на северо-запад на протяжении 2340 м, пересекая при этом 5 веток газопровода. Далее на север на протяжении 544 м. Затем на северо-восток на протяжении 992 м, пересекая две ветки газопровода. Далее на северо-запад на протяжении 818 м. Затем на северо-восток на протяжении 784 м, пересекая при этом 3 ветки газопровода. Далее на северо-запад и идет по пахотным землям на протяжении 2600 м. Затем в восточном направлении по извилистой линии до полосы отвода ж.-д. Елец-Орел. Далее вдоль полосы отвода на протяжении 454 м. Затем, пересекая ж.-д., по пастбищу на протяжении 250 м. Далее по лесополосе, затем на юго-восток по пахотным землям на протяжении 729 м. Затем под углом пересекает автодорогу Елец-Ливны. Далее идет на восток на протяжении 400 м. Затем по лесополосе на протяжении 2081 м до ГЛФ Хомутов лес по лесу вдоль правой стороны полосы отвода ж.-д. Елец-Орел. Далее, пересекая ж.-д., вдоль левой стороны отвода ж.-д. на протяжении 2340 м. Затем вновь пересекает ж.-д., огибает Хомутов лес с востока и северо-востока, доходит до пруда, огибает его по ручью на северо-запад на протяжении 209 м. Далее на север на протяжении 1723 м. Затем на северо-восток на протяжении 532 м. Далее по ручью в северо-западном направлении на протяжении 2422 м до слияния с ручьем Хомутец на протяжении 503 м. Затем на север по б. Аскошинская Лощина на протяжении 1500 м. Далее по пахотным землям на протяжении 633 м. Затем на запад, по лесополосе на протяжении 903 м до автодороги Казаки-Домовины, пересекая ее и ветку газопровода, по безымянной балке до реки Воргол. Далее по реке Воргол в северном направлении до точки 25 - точки начала описания границы муниципального образования Елецкого района.

Приложение N 10
к [Закону](#)
Липецкой области
"Об установлении границ
муниципальных образований
Липецкой области"

Описание границы
Задонского муниципального района
Липецкой области

Описание границы Задонского муниципального района произведено от верхнего левого угла схематической карты и идет по ходу часовой стрелки с учетом прилегающих территорий Елецкого района, Краснинского района, Лебедянского района,

Липецкого района, Хлевенского района, Тербунского района и Долгоруковского района.

Описание границы Задонского муниципального района произведено от точки 23, расположенной на стыке границ муниципальных образований Задонского района, Елецкого района и Краснинского района.

Граница Задонского муниципального района проходит:

от точки 23 по смежеству с муниципальным образованием Краснинским районом, по середине реки Дон на протяжении 15760 м до точки 22 - точки стыка муниципальных образований Задонского района, Краснинского района и Лебедянского района;

от точки 22 по смежеству с муниципальным образованием Лебедянским районом, на протяжении 600 м от середины р. Дон. Далее поворачивает в южном направлении, переходит в грунтовую дорогу. Затем в юго-восточном направлении по полевой дороге на протяжении 1340 м и доходит до лесной полосы. Далее в юго-восточном направлении на протяжении 2350 м проходит вдоль лесной полосы, пересекает полевую защитную лесную полосу и проходит между полевой дорогой и лесной полосой до балки Большая Лубна на протяжении 1185 м. Затем в юго-восточном направлении пересекает лес и пастбищные угодья до ручья балки Большая Лубна до точки 21 - точки стыка муниципальных образований Задонского района, Лебедянского района и Липецкого района;

от точки 21 по смежеству с муниципальным образованием Липецким районом, в общем направлении на юго-запад по р. Сухая Лубна на протяжении 4600 м до безымянного ручья. Далее в общем направлении на юго-восток по безымянному ручью на протяжении 4997 м до урочища Челищев Донского лесхоза. Затем по землям Донского лесхоза (ГЛФ): в юго-восточном направлении на протяжении 1540 м; в северо-восточном направлении на протяжении 882 м; в юго-западном направлении на протяжении 1680 м; в северном направлении на протяжении 245 м; в юго-западном направлении на протяжении 875 м; в юго-восточном направлении на протяжении 763 м; в юго-западном направлении на протяжении 1012 м; в северо-восточном направлении на протяжении 630 м вдоль земель поселения станция Патриаршая; в юго-восточном направлении на протяжении 150 м вдоль земель поселения станция Патриаршая; в северо-западном направлении по грунтовой дороге на протяжении 270 м; в юго-восточном направлении, пересекая ж/дорогу, на протяжении 150 м; в юго-западном направлении по грунтовой дороге, исключая дорогу из территории Задонского района, на протяжении 400 м до лесополосы; в юго-западном направлении по лесополосе ж.-д. на протяжении 2190 м. Далее в юго-восточном направлении по пахотным угодьям на протяжении 1600 м. Затем в северо-восточном направлении по пахотным угодьям на протяжении 1650 м. Далее на юго-восток по пахотным угодьям на протяжении 1100 м. Затем по пастбищам до ручья на протяжении 240 м. Далее по ручью в северо-восточном направлении до лесного массива на протяжении 2375 м. Затем на юго-восток по лесному массиву на протяжении 372 м. Далее по пастбищным угодьям на протяжении 141 м. Затем с северо-восточной стороны полевой защитной лесной полосы на протяжении 841 м до полевой дороги. Далее по полевой дороге на протяжении 209 м. Затем вдоль сада колхоза "Знамя Ленина" на протяжении 370 м. Далее в восточном направлении на протяжении 358 м. Затем в южном направлении проходит по пастбищным угодьям на протяжении 540 м. Далее по лесному массиву на протяжении 210 м. Затем вдоль полевой дороги на протяжении 192 м. Затем в юго-западном направлении по полевой дороге на протяжении 1250 м до ручья (безымянный), протекающего по балке Дубровка, заросшего кустарником. Далее по ручью на протяжении 2039 м до ручья Студенец. Затем по ручью Студенец в западном направлении по оврагу Шепели на протяжении 3518 м. Далее в северо-восточном направлении по ручью оврага Шепели на протяжении 1918 м. Затем в северо-

восточном направлении вдоль полевой дороги и сада на протяжении 890 м. Далее в юго-восточном направлении вдоль полевой дороги и сада на протяжении 518 м. Затем в северо-восточном направлении вдоль сада на протяжении 1170 м до балки. Далее в юго-восточном направлении до балки оврага Красный до оврага Силищи на протяжении 1245 м. Затем в южном направлении по ручью оврага Силищи на протяжении 1505 м. Далее в южном направлении оврага Силищи по пастбищным угодьям на протяжении 212 м. Затем между полевой дорогой и полевой защитной лесной полосой до ГЛП Донского лесхоза на протяжении 2880 м. Далее в юго-западном направлении на протяжении 375 м вдоль ГЛП на протяжении 400 м, пересекая ГЛП, и далее автодорогу Тамбов-Липецк-Орел и ГЛП Донского лесхоза. Затем в западном направлении вдоль ГЛП на протяжении 1850 м до грунтовой дороги. Далее в северном направлении, пересекая ГЛП, автодорогу, ГЛП, на протяжении 150 м. Затем по полевой дороге вдоль лесного массива оврага Товаринский, пересекая лесную полосу, на протяжении 1214 м. Далее на юго-запад по северной стороне лесной полосы на протяжении 1147 м. Затем в юго-западном направлении пересекает овраг на протяжении 151 м. Далее по пахотным угодьям на протяжении 470 м. Затем пересекает овраг на протяжении 511 м. Далее по южной стороне лесной полосы на протяжении 1600 м до ГЛП Донского лесхоза. Затем пересекает ГЛП, автодорогу Тамбов-Орел, ГЛП на протяжении 410 м. Далее пересекает овраг, пастбищные угодья, пашню до грунтовой межселенной дороги на протяжении 422 м. Затем по грунтовой дороге на протяжении 248 м. Затем в южном направлении по полевой дороге на протяжении 810 м. Далее в юго-западном направлении на протяжении 2520 м. Затем в юго-восточном направлении по полевой дороге на протяжении 2549 м. Далее в южном направлении между лесной полосой и полевой дорогой до оврага Черниговский на протяжении 1200 м. Затем по ручью оврага в юго-западном направлении на протяжении 660 м. Далее на юго-восток по полевой дороге на протяжении 1080 м до земель ГЛФ Задонского лесхоза урочища лес Пылевая Роща. Затем по северной стороне урочища лес Пылевая Роща Задонского лесхоза на протяжении 5105 м до опушки леса. Далее в южном направлении по опушке урочища на протяжении 1790 м до пересечения газопровода Липецк-Елец. Затем в южном направлении по урочищу Апраксинская Дача Задонского лесхоза по опушке на протяжении 4115 м до пересечения с ручьем Безымянный. Далее в южном направлении вдоль опушки леса на протяжении 1075 м. Затем в западном направлении вдоль этой же опушки на протяжении 2343 м. Далее в южном направлении вдоль по опушке леса Апраксинская Дача Задонского лесхоза на протяжении 2950 м до ручья Сухой Водоток. Далее в южном направлении по естественному руслу ручья Сухой Водоток на протяжении 3367 м до пересечения с р. Репец. Затем в западном направлении по руслу р. Репец на протяжении 863 м. Далее в южном направлении по закустаринным пастбищам на протяжении 788 м до пересечения автодороги Стебаево-Задонск-Долгоруково. Затем в южном направлении по середине лесной полосы, пересекая автодорогу, на протяжении 1750 м до пересечения с балкой Рубежный Лог. Далее в южном направлении вдоль лесной полосы балки на протяжении 1850 м. Затем в южном направлении на протяжении 530 м до ручья. Далее по ручью на восток на протяжении 1305 м до пересечения с другим ручьем. Затем в южном направлении на протяжении 590 м до Урочища лес Афонин. Далее в юго-западном направлении по опушке леса Афонин на протяжении 580 м. Затем в юго-восточном направлении по с/х угодьям и кустарникам на протяжении 980 м до лесной полосы. Далее в юго-западном направлении по полевой дороге на протяжении 380 м до лесной полосы. Затем в юго-восточном направлении между полевой дорогой и лесной полосой на протяжении 2365 м до автодороги Липецк-Хлевное. Далее в юго-восточном направлении на протяжении 190 м, пересекая автодорогу, до точки 30 - точки стыка муниципальных образований

Задонского района, Липецкого района и Хлевенского района;

от точки 30 по смежеству с муниципальным образованием Хлевенским районом, в южном направлении за лесной полосой автодороги Липецк-Хлевное на протяжении 820 м. Далее в юго-западном направлении на протяжении 316 м, пересекая автодорогу Липецк-Хлевное. Затем в юго-западном направлении вдоль лесной полосы по пашне на протяжении 3118 м до автодороги с твердым покрытием. Далее в юго-западном направлении вдоль урочища Малая Гнилуша Задонского лесхоза, пересекая автодорогу, на протяжении 183 м. Затем в западном направлении на протяжении 3013 м по землям ГЛФ. Далее по опушке леса на протяжении 445,4 м, граничит с землями Гнилушинской с/а. Затем по землям Задонского лесхоза на протяжении 170 м. Далее по опушке леса и граничит с с. Гнилуша на протяжении 110 м. Затем по урочищу Гнилуша 1-я Задонского лесхоза на протяжении 580 м. Далее в южном направлении по границе урочища Гнилуша 1-я по просеке на протяжении 1262 м. Затем по опушке леса, частично примыкая к нас. пункту Введенка, и по просеке леса в строго западном направлении на протяжении 2000 м.

Далее в северном направлении по просеке урочища Гнилуша 1-я на протяжении 805 м до ручья. Затем в западном направлении по ручью на протяжении 245 м до автомагистрали "Дон - 1". Далее в западном направлении пересекает автомагистраль и по ручью до р. Дон на протяжении 368 м. Затем в южном направлении по середине русла р. Дон на протяжении 14550 м. Далее на юго-запад по существующей дороге на протяжении 450 м. Затем в юго-западном направлении между лесной полосой и полевой дорогой южнее урочища Соловьевка на протяжении 575 м. Далее в южном направлении по полевой дороге на протяжении 550 м. Затем на северо-восток по границе ур. Соловьевка на протяжении 120 м. Далее по пастбищным угодьям на протяжении 200 м. Далее по границе урочища Соловьевка на протяжении 85 м. Затем по пастбищным угодьям на протяжении 90 м. Далее в восточном направлении по полевой дороге на протяжении 1712 м до урочища Долгое Задонского лесхоза. Затем на юго-запад по опушке урочища Долгое на протяжении 2522 м. Далее в юго-западном направлении по полевой дороге на протяжении 1393 м. Затем по южной стороне лесной полосы по пашне на протяжении 860 м. Далее между лесной полосой и полевой дорогой на протяжении 8880 м. Затем в этом же направлении на протяжении 840 м пересекает балку Лог Меловой, пахотные угодья и балку. Далее в этом же направлении на протяжении 855 м проходит между полевой дорогой и лесной полосой до балки. Затем пересекает балку (пастбищные угодья) на протяжении 150 м. Далее по лесной полосе на протяжении 230 м до точки 36 - точки стыка границ муниципальных образований Задонского района, Хлевенского района и Тербунского района;

от точки 36 в юго-западном направлении за лесной полосой до балки оврага Дегтярка на протяжении 502 м. Далее в юго-западном направлении на протяжении 860 м пересекает овраг и по полевой дороге доходит до полевозащитной лесной полосы. Затем в западном направлении на протяжении 1090 м между полевой дорогой и лесной полосой, пересекая межселенную грунтовую дорогу. Далее в западном направлении до р. Кобылья Снова на протяжении 1525 м. Затем в северном направлении по р. Кобылья Снова на протяжении 2585 м. Далее по пастбищным угодьям на протяжении 432 м, затем в западном направлении до лесной полосы. Затем в северо-восточном направлении на протяжении 728 м. Далее по восточной стороне лесной полосы, пересекая лесную полосу, на протяжении 356 м до ручья. Затем в восточном направлении по ручью (безымянный) на протяжении 698 м до р. Кобылья Снова. Далее в северном направлении по р. Кобылья Снова на протяжении 1580 м. Затем в северном направлении по пастбищным угодьям на протяжении 240 м. Далее на северо-запад по пастбищным угодьям и далее по пахотным угодьям вдоль лесной полосы до ручья б.

Малиновский Лог до слияния с ручьем оврага Березовый на протяжении 1050 м. Затем по ручью оврага Березовый в западном направлении на протяжении 1386 м до полезащитной лесной полосы. Далее в западном направлении вдоль лесной полосы на протяжении 1770 м до ручья. Затем в юго-западном направлении по ручью на протяжении 1240 м. Далее по пастбищным угодьям, по грунтовой дороге до урочища Обыданнов Тербунского лесхоза на протяжении 1995 м. Затем по пастбищным угодьям западнее бывшего нас. пункта Тракторный до ручья Товолжан на протяжении 545 м. Далее в этом же направлении западнее населенного пункта Семеновка, пересекая балку, на протяжении 865 м до лесной полосы. Затем восточнее лесной полосы на протяжении 468 м до балки. Далее в северо-восточном направлении, пересекая балку, на протяжении 660 м до межселенной дороги. Затем в северо-восточном направлении между полезащитной лесной полосой и межселенной дорогой (в направлении кургана Могила Волотова) на протяжении 1515 м до точки 37 - точки стыка муниципальных образований Задонского района, Тербунского района и Долгоруковского района;

от точки 37 по смежеству с муниципальным образованием Долгоруковским районом, по полевой дороге и далее на восток, пересекает пашню и доходит до прогона на протяжении 1675 м. Далее в северном направлении по пашне, пересекая балку, по лесной полосе до полевой дороги и лесной полосы на протяжении 1755 м. Затем между полевой дорогой и лесной полосой в восточном направлении на протяжении 1385 м до пересечения с полезащитной лесной полосой. Далее в северо-восточном направлении между лесной полосой и полевой дорогой и по сенокосным угодьям доходит до р. Снова. Затем в западном направлении вверх по течению р. Снова на протяжении 3335 м. Далее в северо-восточном направлении по пашне на протяжении 925 м. Затем в северо-восточном направлении на протяжении 2471 м до балки, до лесной полосы. Далее в северо-западном направлении до автодороги Задонск-Долгоруково, пересекая ее. Затем в северо-западном направлении вдоль лесной полосы на протяжении 1965 м до ручья Безымянный, пересекает балку и доходит до урочища лес Большой Тербунского лесхоза. Далее в северо-западном направлении по опушке леса на протяжении 1450 м. Затем в западном направлении по пашне, пересекая ручей Долгуша, по пастбищным угодьям до полевой дороги на протяжении 1105 м. Далее в северном направлении на протяжении 620 м. Затем по полевой дороге на северо-запад вдоль лесной полосы на протяжении 350 м. Далее в северном направлении с восточной стороны лесной полосы на протяжении 1535 м до пересечения с полевой дорогой. Затем на северо-запад по полевой дороге на протяжении 325 м. Далее вдоль опушки урочища Маленькое Тербунского лесхоза до лесной полосы на протяжении 405 м. Затем на северо-запад вдоль лесной полосы на протяжении 3375 м, пересекая балку Слепухинский Верх, до пересечения с полезащитной лесной полосой. Далее в северо-восточном направлении вдоль лесной полосы на протяжении 992 м до балки Дальний Верх. Затем в северо-восточном направлении по балке и ручью на протяжении 2170 м до пересечения с ручьем балки Ближний Верх до точки 27 - точки стыка границ муниципальных образований Задонского района, Долгоруковского района и Елецкого района;

от точки 27 по смежеству с муниципальным образованием Елецким районом, по ручью балки Ближний Верх на протяжении 818 м. Далее в восточном направлении до пересечения с межселенной дорогой. Затем в северном направлении по межселенной дороге и лесной полосе до балки оврага Верх Колесников, по ручью балки поворачивает на северо-восток и доходит до лесной полосы на протяжении 1342 м. Далее на протяжении 1790 м вдоль лесной полосы поворачивает на север и вдоль лесной полосы пересекает балку Малый Лог. Затем вдоль лесной полосы пересекает балку Калийный Верх и идет по полевой дороге в этом же направлении до балки без

названия на протяжении 3160 м. Далее на северо-восток до ручья на протяжении 230 м. Затем на протяжении 435 м идет вверх по ручью на северо-запад. Далее на север по полевая защитной лесной полосе на протяжении 1350 м. Затем на восток по пашне до пересечения с газопроводом Липецк-Елец. Далее на север, пересекая балку Белая Глина, до пересечения с полевая защитной лесной полосой на протяжении 2945 м. Затем в восточном направлении вдоль р. Каменка. Далее на север по р. Каменка на протяжении 2100 м до балки Суры. Затем на северо-восток по ручью до автодороги Москва-Воронеж на протяжении 1860 м. Далее на северо-запад вдоль лесополосы автодороги Москва-Воронеж на протяжении 932 м. Затем на юго-восток вдоль д. Ивлевка вдоль лесополосы на протяжении 1289 м до балки Промытый Ров. Далее по б. Промытый Ров на протяжении 356 м на запад до ручья. Затем по ручью на юго-запад на протяжении 277 м. Далее по б. Промытый Ров на северо-запад на протяжении 2532 м до ж/дороги. Затем вдоль ж/дороги в северо-восточном направлении на протяжении 250 м. Далее в северо-западном направлении, пересекая ж/дорогу на протяжении 177 м. Затем в юго-западном направлении вдоль ж/дороги на протяжении 1740 м. Далее в северо-западном направлении на протяжении 268 м до грунтовой дороги. Затем от грунтовой дороги до ж.-д. переезда на протяжении 3891 м. Далее от переезда ж/дороги по автодороге в общем направлении на юго-восток на протяжении 4000 м. Далее пересекает автодорогу на протяжении 300 м и поворачивает на северо-восток. Затем на протяжении 950 м пересекает эту дорогу и поворачивает на юго-восток, доходит до садов с/х предприятия "Авангард". Далее на протяжении 1150 м на восток по полевой дороге (вдоль сада). Далее на протяжении 3820 м на юго-восток, пересекает балку Прудовая, далее по пастбищам, пашне, до ручья балки Суровый Верх. Затем в юго-восточном направлении на протяжении 1503 м идет по ручью Суры до пересечения с балкой Суровый Верх. Далее по балке Суры на северо-восток, вдоль лесной полосы, пересекает межселенную дорогу до пересечения с полевая защитной лесной полосой на протяжении 1355 м. Затем по лесной полосе на протяжении 950 м на северо-запад идет вдоль балки Яблоневый Лог. Далее в северном направлении по опушке урочища лес Большой. Затем на северо-восток на протяжении 1990 м по полевая защитной лесной полосе до урочища Васильевская Роща. Далее на запад по опушке этого урочища, переходит на северо-восток и доходит до р. Чичора на протяжении 3995 м. Затем на протяжении 4890 м по р. Чичора вверх до автодороги Орел-Тамбов, пересекая автодорогу. Далее на северо-восток вдоль ГЛП Задонского лесхоза на протяжении 1800 м. Затем в юго-восточном направлении пересекает автодорогу и на протяжении 950 м вдоль ГЛП. Далее в северо-восточном направлении на протяжении 350 м, пересекая автодорогу, пересекая ГЛП и автодорогу. Затем по пашне на протяжении 405 м до пересечения с межселенной дорогой по направлению к д. Новоселье. Далее на северо-запад по автодороге на протяжении 2970 м. Затем в северо-западном направлении на протяжении 1005 м по отработанным землям карьера Лукошкинский, по пастбищным землям до ЮВЖД. Далее на протяжении 11220 м на северо-восток вдоль ЮВЖД. В поселке Лукошкинский, исключая домовладение гражданки Кузнецовой, затем по створу дома гражданки Ореховой В. Е. Далее вдоль ж/дороги до станции Дон на протяжении 6708 м. Затем вдоль земель поселения ст. Дон в северном направлении на протяжении 91 м. Далее вдоль земель поселения ст. Дон в западном направлении на протяжении 366 м. Затем вдоль земель поселения ст. Дон в северо-восточном направлении на протяжении 140 м. Далее вдоль земель поселения ст. Дон в северном направлении на протяжении 40 м. Затем вдоль земель поселения ст. Дон в юго-западном направлении на протяжении 275 м. Далее вдоль земель поселения ст. Дон в северо-западном направлении на протяжении 136 м. Затем вдоль земель поселения ст. Дон в восточном направлении на протяжении 105 м. Далее вдоль земель поселения ст. Дон в северном направлении на

протяжении 82 м. Затем вдоль земель поселения ст. Дон в общем направлении на восток на протяжении 1047 м. Далее вдоль земель поселения ст. Дон в юго-восточном направлении на протяжении 58 м. Затем вдоль земель поселения ст. Дон в общем направлении на северо-восток на протяжении 268 м. Далее вдоль земель поселения ст. Дон в юго-восточном направлении на протяжении 52 м. Затем вдоль земель поселения ст. Дон в юго-западном направлении на протяжении 261 м. Далее вдоль земель поселения ст. Дон в общем направлении на юг на протяжении 88 м и далее доходит до ж.-д. моста через р. Дон. Далее на северо-запад по середине р. Дон до точки 23 - точки начала описания границы муниципального образования Задонского района.

Приложение N 11
к [Закону](#)
Липецкой области
"Об установлении границ
муниципальных образований
Липецкой области"

Описание границы
Измалковского муниципального района
Липецкой области

Описание границы Измалковского муниципального района произведено от верхнего левого угла схематической карты и идет по ходу часовой стрелки с учетом прилегающих территорий муниципальных образований Становлянского района, Елецкого района, Долгоруковского района и Орловской области.

Описание границы Измалковского муниципального района произведено от точки 4, расположенной на стыке границ муниципальных образований Измалковского района, Становлянского района и Орловской области.

Граница Измалковского муниципального района проходит:

от точки 4 по смежеству с муниципальным образованием Становлянским районом в общем направлении на северо-запад по границе ур. Горшков Лес и далее вдоль лесополосы в направлении на северо-восток до б. Суров Верх. Далее вдоль балки на запад на протяжении 280 м и вновь на северо-восток вдоль лесополосы на протяжении 1691 м, пересекая полевую дорогу на д. Островки, и далее на восток на протяжении 177 м, затем в направлении на юго-восток, огибая ур. Малый Заказ с восточной стороны. Далее вдоль лесополосы в юго-восточном направлении, пересекая р. Полевые Локотцы, и далее вдоль реки на юго-восток до пересечения с р. Семенек. Затем вдоль лесополосы в юго-восточном направлении на протяжении 5373 м, далее в северо-восточном направлении вдоль лесополосы на протяжении 1003 м, вновь в направлении на юг вдоль лесопосадки 837 м, затем в направлении на юго-восток вдоль лесополосы севернее ур. Кондукторovo, пересекая ручей и далее вдоль ручья по б. Гладкий Верх на юго-восток до пересечения с лесополосой. Далее в юго-западном и западном направлении, огибая д. Осиново с восточной и южной стороны, южнее ур. Дубрава до пересечения с балкой ур. Верхний Лебяжий, и далее в общем направлении на юго-восток вдоль ручья, восточнее ур. Малинов и ур. Потайное по б. Развилки. Затем в общем направлении на юго-запад вдоль лесополосы на протяжении 2200 м до пересечения с полевой дорогой и далее в юго-восточном направлении вдоль полевой дороги, пересекая автодорогу на д. Скородное, до пересечения с лесополосой. Далее в северо-восточном направлении вдоль лесополосы на протяжении 600 м, затем в

направлении на юго-восток на протяжении 400 м, и далее в общем направлении на юго-запад на протяжении 1460 м до ур. Скородное. Затем вдоль восточной стороны ур. Скородное, пересекая нефтепровод "Дружба", и далее на юго-восток по б. Скородный Верх. Затем в направлении на северо-запад вдоль лесополосы на протяжении 1423 м до пересечения с безымянным ручьем б. Озерная. Далее в общем направлении на юго-восток по ручью б. Озерная, пересекая р. Воргол, и затем вдоль лесополосы в направлении на юго-восток на протяжении 2170 м. Далее в направлении на северо-восток вдоль лесополосы, пересекая безымянную балку, и затем вдоль тальвега балки на юго-восток на протяжении 650 м. Далее в направлении на северо-восток на протяжении 1300 м, пересекая автодорогу Петрищево-Домовины, затем по ручью б. Второй Верх до впадения в безымянный ручей. Далее в общем юго-восточном направлении по безымянному ручью до впадения в р. Воргол. Затем вниз по течению по р. Воргол на протяжении 750 м, и далее в направлении на северо-запад вдоль полевой дороги на протяжении 1200 м. Затем в направлении на юго-восток на протяжении 1000 м по безымянной балке до пересечения с р. Воргол. Далее вниз по течению р. Воргол до точки 25 - точки стыка муниципальных образований Измалковского района, Становлянского района и Елецкого района;

от точки 25 по смежеству с муниципальным образованием Елецким районом вниз по течению по р. Воргол и далее в направлении на юго-восток вдоль б. Барановский Верх, пересекая автодорогу Мягкое-Казачи. Затем вдоль лесополосы на запад до пересечения с б. Аскошинская Лощина. Далее по безымянному ручью б. Аскошинская Лощина в направлении на юг до пересечения с ручьем Хомутец. Затем в направлении на северо-запад вдоль ручья Хомутец на протяжении 650 м. Далее вдоль б. Чертов Верх в направлении на юго-запад на протяжении 2100 м, затем в общем направлении на юго-восток вдоль лощины и далее до пересечения с ручьем в безымянной балке восточнее д. Николаевка на протяжении 1750 м. Затем в общем направлении на запад, огибая д. Николаевку с южной стороны, и далее по границе леса Хомутов, пересекая ж/дорогу и автодорогу Измалково-Афанасьеву. Далее в направлении на юго-восток вдоль автодороги Измалково-Афанасьеву на протяжении 1000 м, затем в направлении на северо-восток на протяжении 70 м и далее вдоль южной стороны полосы отвода ж/дороги на протяжении 1300 м, пересекая ж/дорогу. Затем вдоль северной стороны полосы отвода ж/дороги и далее по полевой дороге вдоль границы земель ГЛФ, расположенных севернее ур. Березник, включая земли ГЛФ в территорию Измалковского муниципального района. Затем, огибая земли ГЛФ, в направлении на северо-восток на протяжении 1200 м, и далее в направлении на юго-восток на протяжении 850 м до северного края полосы отвода ж/дороги. Затем в направлении на восток, по северному краю полосы отвода ж/дороги, пересекая автодорогу Орел-Тамбов, и далее вдоль автодороги на протяжении 200 м. Затем в направлении на северо-восток на протяжении 1100 м, и далее, пересекая ж/дорогу северо-восточнее д. Иваницкое-Троицкое, в направлении на юго-восток на протяжении 1050 м. Затем в направлении на восток, пересекая балку ур. Ладышкин, и далее по полевой дороге севернее и восточнее д. Матвеевка. Затем в юго-западном направлении вдоль лесополосы до б. Тюников Верх, далее в юго-восточном направлении вдоль лесополосы на протяжении 800 м, и затем в направлении на юго-запад вдоль лесополосы на протяжении 820 м восточнее д. Казеево. Далее в юго-восточном направлении на протяжении 1000 м, затем в направлении на юг на протяжении 550 м и далее в направлении на юго-запад на протяжении 2560 м вдоль лесополосы. Затем в направлении на юго-восток вдоль лесополосы юго-западнее д. Казеево на протяжении 300 м, далее в юго-западном направлении на протяжении 600 м и затем в направлении на северо-запад вдоль лесополосы на протяжении 1550 м. Далее в направлении на

юго-восток на протяжении 1050 м до пересечения с автодорогой Афанасьев-Маяк. Затем в южном направлении вдоль лесополосы восточнее свиного комплекса, дважды пересекая автодорогу Афанасьев-Казань с интервалом 900 м, и далее в юго-западном направлении по полевой дороге и вдоль лесополосы до р. Сосна до точки 26 - точки стыка муниципальных образований Измалковского района, Елецкого района и Долгоруковского района;

от точки 26 по смежеству с муниципальным образованием Долгоруковским районом вверх по течению по оси р. Сосна до оврага Медвежий и далее в юго-восточном направлении по полевой дороге на протяжении 3820 м. Затем на юг по полевой дороге вдоль лесополосы до пересечения с автодорогой Долгоруково-В. Казань на протяжении 1445 м. Далее в южном направлении до ур. Вязовицкий Верх на протяжении 950 м и затем в направлении на северо-запад до пересечения с автодорогой Долгоруково-В. Казань на протяжении 1740 м. Затем в северо-западном направлении по полевой дороге вдоль лесополосы на протяжении 5135 м до р. Сосна. Далее вверх по течению по оси р. Сосна на протяжении 7300 м до точки 5 - точки стыка муниципальных образований Измалковского района, Долгоруковского района и Орловской области;

от точки 5 до точки 4 - точки начала описания границы Измалковского муниципального района, совпадая с границей Липецкой области по смежеству с Орловской областью.

Приложение N 12
к [Закону](#)
Липецкой области
"Об установлении границ
муниципальных образований
Липецкой области"

Описание границы
Краснинского муниципального района
Липецкой области

Граница территории Краснинского района проходит от начальной точки 2 (стык границы Тульской области и Лебедянского района) по безымянному ручью, протекающему по ГЛФ Елецкого лесхоза урочище Синявино. От слияния двух ручьев граница проходит на северо-восток по ур. Синявино, далее на расстоянии 800 м по пахотным землям общим направлением на северо-восток по балке Прорва на расстоянии 2000 м. Затем граница поворачивает под углом 90 градусов на юг, идет по балке Разлив Верх, далее граница поворачивает на юго-восток расстояние 3300 м по пахотным землям до балки Густин Яр. Далее на расстоянии 1600 м граница проходит по руслу безымянного ручья до пахотных земель, далее по пахотным землям 800 м до р. Красивая Меча, затем граница поворачивает на юг и идет по правому берегу р. Красивая Меча. Пройдя расстояние 536 м, граница пересекает р. Красивая Меча на северо-восток и на расстоянии 3007 м проходит по пахотным землям, далее граница поворачивает на юг, пересекает балку Верх Лагута и по пахотным землям проходит на расстоянии 2036 м до р. Красивая Меча. Далее граница пересекает реку и проходит по правому берегу р. Красивая Меча расстояние 5753 м, затем поворачивает на юго-запад. Далее граница идет по пахотным землям на расстоянии 2622 м до балки Верх Закопыл. Далее граница проходит по безымянному ручью, пересекает балку ур. Лазутинский

Верх, затем поворачивает на юг и юго-восток и на расстоянии 1300 м идет по пахотным землям, затем поворачивает на северо-восток, проходит вдоль полосы отвода автомобильной дороги Лебедянь-Становое на расстоянии 1000 м, затем пересекает ее и направлением на юго-восток проходит 7000 м вдоль пахотных земель. Затем граница поворачивает на юг и юго-запад, проходит 6300 м вдоль пахотных земель до населенного пункта п. Лески. Пересекает полосу отвода ЮВжд Елец-Лев-Толстой и поворачивает на северо-восток, далее на расстоянии 509 м идет в виде извилистой линии по населенному пункту п. Лески, затем на расстоянии 406 м поворачивает на юго-восток, разделяя промышленную зону Рождественского карьера до р. Дон. Далее граница проходит по правому берегу р. Дон до точки 22 (стык границ Лебедянского и Задонского районов).

От точки 22 граница проходит по правому берегу р. Дон до точки 23.

Точка 23 - стык Задонского и Елецкого районов, находится у населенного пункта Засосенка, впадение р. Сосна в р. Дон. Граница проходит по левому берегу р. Сосна, затем поворачивает на северо-запад и идет по руслу ручья б. Корытина на расстоянии 1501 м, далее в виде извилистой линии до полосы отвода ЮВжд, пересекает ЮВжд, проходит на север в виде извилистой линии до населенного пункта Выглядовка, в районе н. п. Выглядовка под углом 90 градусов поворачивает на юго-запад и проходит по пахотным землям 1982 м до ручья Тальчик. Затем под углом 90о поворачивает на юг и проходит 1362 м по руслу р. Тальчик. Далее граница поворачивает на юго-запад, проходит 617 м по пахотным землям, пересекает балку безымянную, доходит до лесного ур. Крутое, далее пересекает урочище (192 м) и проходит по пахотным землям до леса Чермашной, пересекает этот лес 945 м до пахотных земель, далее по полевой дороге. На расстоянии 2168 м граница поворачивает на юго-запад под углом 45о и проходит по полевой дороге вдоль лесополосы (1480 м), вновь по полевой дороге вдоль лесополосы (1308,62 м) до точки 24.

Точка 24 - стык границ Елецкого и Становлянского районов.

Граница района от точки 24 начинается у населенного пункта Дворики, проходит вдоль пахотных земель до балки Трофимов Верх, далее в виде извилистой линии по этой балке 2800 м до пахотных земель, далее вдоль пахотных земель до пруда. Затем граница поворачивает на северо-запад, проходит по середине пруда до полосы отвода автомобильной дороги Лебедянь-Становое, пересекает ее под углом 90 градусов, поворачивает на запад на расстояние 545 м, под углом 90о поворачивает на север, затем под углом 90о поворачивает на северо-восток, проходит 427 м, затем под углом 90о поворачивает на север и проходит в виде изломанной линии по балке Большой Рог. Затем 29650 м в виде уступов и прямых линий по пахотным землям, пересекая последовательно балки и овраги, в районе балки Жаворонская граница делает изгиб в северо-западном направлении, затем под углом 75о поворачивает на северо-восток, проходит вдоль пахотных земель до точки 3 стыка границ Становлянского и Ефремовского района Тульской области.

От точки 3 граница проходит в направлении на северо-восток по пахотным массивам и через 950 м под углом 90 градусов поворачивает на север. Строго в северном направлении идет 350 м, далее резко поворачивает на юго-восток и по руслу ручья следует 1350 м, затем вновь делает резкий поворот на северо-западное направление и проходит по полевой дороге 4150 м. Далее граница поворачивает на юго-восток вдоль лесополосы и доходит до балки Первенская. Затем граница проходит на север и через 460 м у русла ручья балки Березник поворачивает на северо-запад и следует 400 м. Далее граница уходит в северо-восточном направлении до балки Полякова и в том же направлении через 500 метров поворачивает на юго-восток, следует 340 м и делает поворот на восток и проходит 310 м. Затем граница проходит по

руслу ручья на северо-восток, далее по середине пруда уходит на юго-восток и, пересекая последовательно балки Гнилище, Коськина, идет в северном направлении до балки Оскошная. От балки Оскошная граница поворачивает на северо-запад и по полевой дороге проходит 900 м, вновь делает поворот под углом 90 градусов, далее по пахотному массиву в северо-восточном направлении следует до урочища Синявская Роща и затем уже по ручью урочища Синявино до первоначальной точки 2.

Приложение N 13
к [Закону](#)
Липецкой области
"Об установлении границ
муниципальных образований
Липецкой области"

Описание границы
Лебедянского муниципального района
Липецкой области

Описание границы Лебедянского муниципального района произведено от верхнего левого угла схематической карты и идет по ходу часовой стрелки с учетом прилегающих территорий муниципальных образований Данковского района, Лев-Толстовского района, Добровского района, Липецкого района, Задонского района, Краснинского района и Тульской области.

Описание границы Лебедянского муниципального района произведено от точки 1, расположенной на стыке границ муниципальных образований Данковского района и Тульской области.

Граница Лебедянского муниципального района проходит:

от точки 1 по смежеству с муниципальным образованием Данковским районом в восточном направлении вдоль лесополосы на протяжении 1500 м. Далее в общем направлении на северо-восток по безымянному ручью на протяжении 1500 м. Затем в общем направлении на восток по смежеству с землями ГЛФ на протяжении 1500 м. Далее в общем направлении на юг, пересекая ур. Озерное и овр. Борозда до реки Красивая Меча на протяжении 3650 м. Затем в общем направлении на восток по реке Красивая Меча на протяжении 1800 м. Далее в северо-восточном направлении, пересекая автодорогу до реки Птань на протяжении 1000 м. Затем в общем направлении на северо-восток по реке Птань на протяжении 1250 м. Далее в общем направлении на восток вдоль лесополосы, пересекая ур. Лоск на протяжении 1950 м. Затем в юго-восточном направлении до ур. Ледянский Верх на протяжении 2250 м. Далее в общем направлении на юго-восток до земель ГЛФ на протяжении 3500 м. Затем в общем направлении на восток по безымянному ручью на протяжении 3200 м. Далее в общем направлении на юго-восток вдоль лесополосы до безымянного ручья на протяжении 3600 м. Затем в общем направлении на восток по безымянному ручью на протяжении 3650 м. Далее в общем направлении на север до безымянного ручья в б. Песочная на протяжении 3850 м. Затем в общем направлении на восток по безымянному ручью в б. Песочная на протяжении 3550 м. Далее в общем направлении на северо-восток по безымянному ручью в б. Кузякина до полосы отвода автодороги на протяжении 1050 м. Затем в северо-западном направлении вдоль полосы отвода автодороги на протяжении 550 м. Далее в общем направлении на восток по грунтовой дороге на протяжении 2450 м. Затем в общем направлении на юго-восток вдоль

лесополосы на протяжении 3950 м. Далее в общем направлении на восток по безымянному ручью в б. Крутой Овраг на протяжении 3600 м. Затем в общем направлении на север вдоль лесополосы до безымянного ручья на протяжении 2350 м. Далее в общем направлении на северо-восток по безымянному ручью в б. Заглинки на протяжении 2850 м. Затем в общем направлении на северо-запад по безымянному ручью в б. Заглинки на протяжении 1300 м. Далее в общем направлении на северо-восток по смежеству с землями ГЛФ ур. Озерки, пересекая реку Дон и далее по смежеству с с. Селищи на протяжении 2250 м. Затем в восточном направлении вдоль лесополосы, пересекая автодорогу Липецк-Данков на протяжении 2700 м. Далее в северном направлении на протяжении 1500 м. Затем в восточном направлении вдоль лесополосы на протяжении 1850 м до точки 16 - точки стыка муниципальных образований Лебедянского, Данковского и Лев-Толстовского районов;

от точки 16 по смежеству с муниципальным образованием Лев-Толстовским районом в общем направлении на восток, пересекая ур. Каменское, и далее, пересекая Романовский Лог, на протяжении 6600 м. Далее в южном направлении до полосы отвода ж/дороги на протяжении 3000 м. Затем в северо-восточном направлении вдоль ж.-д. на протяжении 550 м. Далее в общем направлении на юго-восток по смежеству с землями ГЛФ и далее по безымянному ручью на протяжении 2700 м. Затем в общем направлении на юго-запад по безымянному ручью в б. Озерки на протяжении 1300 м. Далее в общем направлении на восток по безымянному ручью, пересекая автодорогу на протяжении 1250 м. Затем в общем направлении на восток до безымянного ручья в б. Кочетков Верх на протяжении 3000 м. Далее в общем направлении на юго-восток, пересекая водопровод, до лесополосы на протяжении 1600 м. Затем в восточном направлении вдоль лесополосы на протяжении 2400 м. Далее в северном направлении вдоль лесополосы до реки Сквирня на протяжении 1650 м. Затем в общем направлении на северо-восток по реке Сквирня и далее по руч. Сквирня на протяжении 3900 м. Далее в восточном направлении, пересекая ур. Лыков Верх, и далее вдоль лесополосы на протяжении 5000 м. Затем в общем направлении на юг вдоль лесополосы, пересекая газопровод, и далее до полосы отвода автодороги на протяжении 8800 м до точки 17 - точки стыка муниципальных образований Лебедянского, Лев-Толстовского и Добровского районов;

от точки 17 по смежеству с муниципальным образованием Добровским районом, в общем направлении на юго-запад по грунтовой дороге до безымянного ручья на протяжении 1750 м. Далее в общем направлении на юг по грунтовой дороге и далее по безымянному ручью на протяжении 3300 м. Затем в общем направлении на юг вдоль лесополосы до безымянного ручья на протяжении 4900 м. Далее в общем направлении на юго-восток по безымянному ручью и далее вдоль лесополосы, пересекая газопровод, пересекая безымянный ручей в б. Заклятый Лог на протяжении 6200 м. Затем в общем направлении на запад на протяжении 3150 м. Далее в общем направлении на юг до безымянного ручья на протяжении 3200 м. Затем в юго-западном направлении по смежеству с с. Михайловка на протяжении 850 м. Далее в общем направлении на юго-запад по грунтовой дороге, пересекая автодорогу и далее до безымянного ручья в б. Колодезный Лог на протяжении 6150 м. Затем в юго-западном направлении, пересекая безымянный ручей, в б. Куйманский Лог и далее вдоль лесополосы на протяжении 3500 м. Далее в юго-восточном направлении вдоль лесополосы до береговой черты пруда на протяжении 3950 м. Затем до точки 20 - точки стыка муниципальных образований Добровского, Липецкого и Лебедянского районов;

от точки 20 по смежеству с муниципальным образованием Липецким районом, в западном направлении по безымянному ручью на протяжении 300 м, далее по грунтовой дороге в южном направлении на протяжении 150 м. Затем в общем

направлении на юго-запад по смежеству с НПС Сухой Лубной, далее в направлении на восток по смежеству с НПС Сухая Лубна на протяжении 100 м. Далее в южном направлении по ограждению (забору) НПС Сухая Лубна до нефтепровода "Дружба" на протяжении 250 м. Далее в западном направлении вдоль нефтепровода "Дружба" на протяжении 4100 м. Затем в общем направлении на юг по безымянному ручью на протяжении 900 м. Далее в западном направлении по грунтовой дороге, пересекая автодорогу до безымянного ручья на протяжении 3500 м. Затем в общем направлении на северо-запад по безымянному ручью и далее по водопроводу на протяжении 1650 м. Далее в общем направлении на юг по грунтовой дороге, пересекая безымянный ручей в б. Собачий Лог, и далее до р. Сухая Лубна на протяжении 4800 м. Затем в общем направлении на запад по реке Сухая Лубна в б. Сухая Лубна на протяжении 7300 м. Далее в общем направлении на запад по реке Сухая Лубна в б. Лубна на протяжении 2750 м. Затем в общем направлении на юго-запад до лесополосы на протяжении 1600 м. Далее в общем направлении на юг вдоль лесополосы до безымянного ручья на протяжении 1400 м. Затем в общем направлении на северо-запад по безымянному ручью на протяжении 2950 м. Далее в северо-западном направлении до б. Сухая Лубна на протяжении 1800 м. Затем в общем направлении на северо-запад по реке Сухая Лубна на протяжении 1800 м до точки 21 - точки стыка муниципальных образований Лебедянского, Липецкого и Задонского районов;

от точки 21 по смежеству с муниципальным образованием Задонским, в западном направлении вдоль лесополосы на протяжении 5200 м. Далее в северном направлении по грунтовой дороге до реки Дон на протяжении 600 м до точки 22 - точки стыка муниципальных образований Лебедянского, Задонского и Краснинского районов;

от точки 22 по смежеству с муниципальным образованием Краснинским районом, в общем направлении на север по реке Дон, пересекая газопровод на протяжении 3600 м. Далее в общем направлении на северо-запад по реке Дон, пересекая нефтепровод "Дружба" на протяжении 3450 м. Затем в общем направлении на север по реке Дон на протяжении 1200 м. Далее в общем направлении на восток по реке Дон, по смежеству с с. Донские Избищи на протяжении 2300 м. Затем в общем направлении на север по реке Дон, по смежеству с с. 1-я Куликовка на протяжении 4100 м. Далее в общем направлении на запад, пересекая ж/дорогу, и далее на протяжении 2000 м. Затем в северо-западном направлении по грунтовой дороге вдоль лесополосы до безымянного ручья в ур. Попово Поле на протяжении 3250 м. Далее в северном направлении на протяжении 2650 м. Затем в восточном направлении, пересекая безымянный ручей в ур. Два Верха, и далее вдоль лесополосы на протяжении 2250 м. Далее в северо-западном направлении по границам угодий, пересекая автодорогу на протяжении 4300 м. Затем в юго-западном направлении вдоль лесополосы на протяжении 950 м. Далее в общем направлении на северо-запад до безымянного ручья на протяжении 1450 м. Затем в общем направлении на северо-запад по безымянному ручью в б. Лазотина на протяжении 4150 м. Далее в северо-восточном направлении по грунтовой дороге до реки Красивая Меча на протяжении 2850 м. Затем в общем направлении на северо-запад по реке Красивая Меча на протяжении 5750 м. Далее в северном направлении вдоль лесополосы, пересекая безымянный ручей в б. Каменная Гора, на протяжении 3500 м. Затем в общем направлении на запад до реки Красивая Меча на протяжении 2950 м. Далее в общем направлении на север по реке Красивая Меча на протяжении 1600 м. Затем в общем направлении на запад, пересекая безымянный ручей в ур. Вязовик, и далее по южному краю оврага Зовок, вдоль лесополосы, пересекая безымянный ручей в б. Каменная, на протяжении 5500 м. Далее в общем направлении на северо-запад по безымянному ручью в б. Большеверхская на протяжении 2000 м. Затем в общем направлении на запад по безымянному ручью в ур. Пруды и далее по

безымянному ручью в ур. Осиново на протяжении 4100 м до точки 2 - точки стыка муниципальных образований Лебедянского, Краснинского района и Тульской области;

от точки 2 до точки 1 - точки начала описания границы Лебедянского муниципального района, совпадая с границей Липецкой области по смежеству с Тульской областью.

Приложение N 14
к [Закону](#)
Липецкой области
"Об установлении границ
муниципальных образований
Липецкой области"

Описание границы
Лев-Толстовского муниципального района
Липецкой области

Лев Толстовский район расположен в северной части Липецкой области и граничит с четырьмя районами: Чаплыгинским - с востока, на юге - с Добровским, с юго-запада - с Лебедянским и с запада - с Данковским районом.

Граница территории Лев-Толстовского района проходит от точки 14 до точки 18 с северо-восточной и восточной стороны с Чаплыгинским районом. Сначала граница идет по СХПК "Пламя", проходит в восточном направлении 500 м, затем в северном 400 м, юго-восточном 900 м. Потом граница проходит по полевой дороге в северо-восточном направлении 550 м, в юго-восточном направлении проходит на протяжении 750 м, в южном направлении идет по лесополосе 1150 м. Переходя, в восточное направление идет по полевой дороге 1450 м, затем еще в этом же направлении 3550 м. Меняя направление на южное, проходит по лесополосе 1450 м и еще 550 м, и в западном направлении проходит 900 м. На протяжении 200 м имеет юго-восточное направление, в этом направлении проходит еще по лесополосе 1100 м и еще 200 м. Затем в северо-восточном направлении проходит 550 м и по лесополосе 450 м. В юго-восточном направлении проходит по лесополосе 650 м и еще 400 м. Меняя направление на восточное, проходит 900 м, затем продолжается по безымянному ручью на протяжении 1400 м.

Далее граница продолжается по СХПК "Гагаринский" в северном направлении по железной дороге на протяжении 2500 м, переходит в юго-восточное направление и длится на протяжении 2600 м, меняет направление на северное - 850 м, затем на северо-восточное - 700 м и в восточном направлении проходит по ручью 400 м. В северо-западном направлении граница проходит по железной дороге 1200 м. Затем в восточном направлении проходит 2750 м, в юго-восточном - 1400 м, опять в восточном - 1050 м и в юго-восточном - 2700 м. Затем граница проходит по лесополосе вдоль автодороги в южном направлении на протяжении 1250 м и в юго-восточном - 1900 м. Переходит в западное направление и проходит 1700 м, в юго-восточном - 2450 м. Далее граница проходит по реке Ягодная Ряса на протяжении 5900 м. Затем граница меняет направление и проходит в восточном направлении - 500 м, в южном - 550 м, в западном - 1700 м, в северном - 400 м, в западном - 950 м, в южном - 1650 м, в западном - 650 м.

Затем граница проходит по СХПК им. Кирова в юго-восточном направлении по лесополосе 2650 м, затем в южном - 150 м, в южном по лесополосе - 350 м, и в этом же направлении еще 250 м. В восточном направлении граница проходит 550 м, в этом же

направлении проходит по границе с ур. Россоши на протяжении 1600 м, затем по ур. Соколовская Лощина в южном направлении 2500 м, меняя направление на юго-восточное, проходит 1450 м, в западном - 1000 м. Затем граница проходит по ручью Булавка в западном направлении 2000 м. В южном направлении по ур. Мусеево - 1800 м.

Проходя по СХПК им. Ленина граница начинается в южном направлении - 380 м, затем в восточном - 1550 м, в юго-западном - 1150 м, в юго-восточном - 1650 м, продолжается по границе села в восточном - 180 м, в южном - 180 м, в юго-западном - 600 м, в юго-восточном - 750 м, потом по лесополосе в южном направлении 2900 м, в юго-западном направлении по лесополосе - 350 м и в западном тоже по лесополосе 1250 м, и в южном проходит 1350 м.

Граница продолжается по СХПК "Заветы Ильича" и проходит в юго-западном направлении по ложбине 1600 м, в южном направлении по лесополосе 1050 м, в западном 700 м и по лесополосе в западном направлении 3500 м, в северном направлении - 1700 м.

Небольшой отрезок границы проходит по СХПК "Родина" в западном - 300 м, в этом же направлении по лесополосе - 1150 м, в юго-западном по лесополосе - 800 м, и еще в этом же направлении 550 м.

Затем граница продолжается по СХПК "Новая жизнь", проходит в юго-восточном направлении 3100 м. В восточном - 550 м и юго-восточном - 1250 м.

Заканчивается граница с Чаплыгинским районом, проходя по СХПК "Красный путиловец", проходит по оврагу 1600 м, затем в южном направлении 3950 м.

От точки 18 до точки 17 район граничит с Добровским районом. Сначала граница проходит в юго-западном направлении - 1450 м, затем по лесополосе в южном направлении 2200 м, в западном по лесополосе - 950 м, продолжается по оврагу в западном направлении - 1300 м, в юго-западном по лесополосе - 1250 м, в западном - 1700 м, в южном - 650 м, в юго-западном - 1600 м, в западном направлении проходит по автодороге 2550 м и в северо-западном - 600 м.

Затем от точки 17 до точки 16 граничит с Лебедянским районом по СХПК "Красный путиловец" и в западной части в северном направлении граница проходит на протяжении 2600 м.

Продолжается по СХПК "Новая жизнь". Граница проходит в западном направлении - 350 м, в северном - 2150 м, продолжается по балке 500 м, затем еще 2700 м и в западном направлении 450 м по границам полей.

Далее граница проходит по СХПК "Хлебороб", имеет западное направление, проходит по лесополосе 1200 м, затем в южном по лесополосе - 650 м, в этом же направлении проходит еще 600 м и по лесополосе на протяжении 850 м.

Далее граница продолжается по СХПК им. Л. Толстого и идет в юго-западном направлении по ручью Сквирня на протяжении 900 м, затем в южном - 300 м, в западном - 300 м, в юго-западном - 700 м, в западном - 800 м, в юго-восточном направлении идет по лесополосе 1650 м, в западном направлении проходит 1500 м и по лесополосе в этом направлении еще 900 м, в северном - 500 м и затем по ручью в северо-западном направлении проходит 1100 м, в юго-западном - 2200 м, в северном по ручью - 800 м, в западном 350 м и в этом же направлении по ручью 700 м, в северо-восточном по ручью 1200 м, в северо-западном по ручью 1900 м, затем еще 700 м по границе поля.

Далее граница идет по ОГУП им. М. Горького, приобретает юго-западное направление, проходит по железной дороге 550 м, затем в северо-западном направлении проходит 800 м, после в северном направлении 2300 м, в западном проходит по безымянному ручью 250 м. В западном направлении по ур. Большой Лог

1300 м, в северном - 900 м, в западном - 400 м, затем в западном направлении проходит по лесополосе на протяжении 2900 м и еще 600 м в этом же направлении.

От точки 16 до точки 15 Лев-Толстовский район граничит с Данковским районом. Граница проходит по ОГУП им. М. Горького в северном направлении 1500 м, затем в восточном по безымянному ручью 600 м, потом по оврагу 200 м в северном направлении, в северо-восточном 1100 м, в восточном 400 м и по лесополосе в восточном направлении 2650 м, в северном направлении по лесополосе 1300 м, затем по полевой дороге 850 м, в восточном направлении 500 м, в этом же направлении по лесополосе 2300 м, в северном направлении по ручью 1300 м, в западном направлении по безымянному ручью 250 м, в северо-западном по лесополосе 2500 м.

Далее граница проходит по СХПК "Знаменский" в северо-восточном направлении по полевой дороге 1000 м, в этом же направлении еще 350 м и по лесополосе 1500 м. Потом в северо-западном направлении по лесополосе 800 м, в северо-восточном - 250 м и по лесополосе еще 1000 м, в северо-западном по лесополосе - 600 м, в северо-восточном по безымянному ручью 100 м, в северо-восточном по полевой дороге 2200 м и в восточном по полевой дороге 650 м.

Затем граница проходит по СХПК "Домачевский" в северо-западном направлении по ур. Ягодновский Лог 1000 м, в этом же направлении по полевой дороге 2300 м, в северном направлении 2600 м, в восточном направлении 1800 м и в северо-восточном на протяжении 1300 м.

Продолжается граница по СХПК "Орловский", проходит в северном направлении на протяжении 1300 м, затем в западном по ручью 600 м, в северном по ручью 700 м, в северо-восточном по оврагу 500 м, в западном по лесополосе 1400 м, в северо-западном по полевой дороге 900 м и в восточном направлении 400 м до начальной точки 14.

Приложение N 15
к [Закону](#)
Липецкой области
"Об установлении границ
муниципальных образований
Липецкой области"

Описание границ
территории Липецкого района
Липецкой области

Граница Липецкого района от т. 21 - стык границ Лебедянского, Задонского и Липецкого районов проходит по р. Сухая Лубна (основное направление ручья Сухая Лубна юго-западное) до ручья (безымянного) (протяженность границы на этом отрезке составляет 4600 м), далее граница проходит по безымянному ручью (основное направление юго-восточное) до урочища Челищев (Донского лесхоза) (протяженность границы 4997 м), проходит по землям Донского лесхоза (ГЛФ):

- юго-восточное направление - протяженность 1540 м;
- северо-восточное направление - 882 м;
- юго-западное направление - 1680 м;
- северное направление - 245 м;
- юго-западное направление - 875;
- юго-восточное направление - 763 м;

- юго-западное направление - 1012 м;
- северо-западное направление - 870 м;
- западное направление - 640 м;
- основное направление границы протяженностью 3394 м до ручья Безымянный - южное;

- по ручью Безымянный (основное направление юго-западное) протяженность границы составляет 1927 м.

Далее граница протяженностью 322 м, проходит по пастбищным угодьям (направление юго-восточное) до границы Донского лесхоза. Затем граница протяженностью 4200 м в юго-восточном направлении идет по границе Донского лесхоза до ЮВжд, далее вдоль границы Донского лесхоза и железной дороги в юго-западном направлении, протяженность границы составляет 1735 м, затем пересекает ж. д. в юго-восточном направлении (протяженность границы 150 м), идет по пахотным угодьям в юго-восточном направлении (протяженность границы 1600 м), затем идет в северо-восточном направлении, проходит по пахотным угодьям (протяженность границы 1650 м), поворачивает на юго-восток, и граница, протяженностью 1100 м, идет по пахотным угодьям, по пастбищам до ручья (протяженность границы 240 м), далее по ручью в северо-восточном направлении идет до лесного массива (протяженность на этом отрезке - 2375 м). Граница, протяженностью 372 м, поворачивает на юго-восток и проходит по лесному массиву, далее протяженностью 141 м - по пастбищным угодьям, с северо-восточной стороны полевая защитная лесная полоса - протяженностью 841 м, по полевой дороге - протяженностью 209 м, вдоль сада (колхоза "Знамя Ленина") - протяженностью 370 м, затем граница, протяженностью 358 м, поворачивает на восток, далее граница, протяженностью 540 м, поворачивает в южном направлении, проходит по пастбищным угодьям, протяженностью 210 м - по лесному массиву, протяженностью 192 м - вдоль полевой дороги. Граница района, протяженностью 1250 м, проходит по полевой дороге в юго-западном направлении до ручья (безымянный), основное направление которого юго-западное, граница, протяженностью 2039 м, проходит по этому ручью, заросшему кустарником. Ручей (безымянный) протекает по балке Дубровка до ручья Студенец. Далее граница, протяженностью 3518 м, проходит по ручью Студенец в западном направлении по оврагу Шепели. Граница, протяженностью 1918 м, поворачивает в северо-восточном направлении и проходит по ручью оврага Шепели. Далее, в этом же направлении, граница, протяженностью 890 м, проходит вдоль полевой дороги и сада. Граница, протяженностью 518 м, поворачивает вдоль полевой дороги и сада в юго-восточном направлении. Далее граница, протяженностью 1170 м, поворачивает в северо-восточном направлении вдоль сада до балки. Далее граница, протяженностью 1245 м, проходит до балки оврага Красный в юго-восточном направлении до оврага Силищи. Граница, протяженностью 1505 м, по ручью оврага Силищи (основное направление - южное). Далее граница, протяженностью 212 м, проходит по пастбищным угодьям в южном направлении оврага Силищи. Далее, протяженностью 2880 м, граница проходит между полевой дорогой и полевой защитной лесной полосой до ГЛП (Донского лесхоза). Далее граница (протяженностью 375 м) поворачивает на 90 градусов в юго-западном направлении и проходит вдоль ГЛП, пересекает ГЛП, автодорогу Тамбов-Липецк-Орел и ГЛП (Донского лесхоза) (граница, протяженностью 398 м), далее граница (основное направление западное) протяженностью 1850 м проходит вдоль ГЛП до грунтовой дороги. Потом граница, протяженностью 150 м, в северном направлении пересекает ГЛП, автодорогу, ГЛП. Далее граница, протяженностью 1214 м, проходит по полевой дороге вдоль лесного массива оврага Товаринский, пересекает лесную полосу, поворачивает на юго-запад и проходит с северной стороны лесной полосы (здесь граница протяженностью 1147 м).

Абсолютно в этом же направлении граница, протяженностью 151 м, пересекает овраг, проходит по пахотным угодьям (здесь граница протяженностью 470 м), пересекает овраг (протяженность 511 м). Далее граница, протяженностью 1600 м, с южной стороны лесной полосы доходит до ГЛП (Донского лесхоза), в этом же направлении пересекает ГЛП, автодорогу Тамбов-Орел, ГЛП (здесь граница протяженностью 410 м), в этом же направлении граница, протяженностью 422 м, пересекает овраг, пастбищные угодья, пашню до грунтовой межселенной дороги, далее в этом же направлении по грунтовой дороге (протяженность границы здесь 248 м). Далее граница, протяженностью 810 м, поворачивает на юг и проходит по полевой дороге, поворачивает по полевой дороге на юго-запад (протяженность границы 2520 м), далее граница поворачивает на юго-восток и проходит по полевой дороге (протяженность границы здесь 2549 м). Далее граница, протяженностью 1200 м, поворачивает в южном направлении и проходит между лесной полосой и полевой дорогой до оврага Черниговский, далее, протяженностью 660 м, граница проходит по ручью оврага в юго-западном направлении, поворачивает на юго-восток по полевой дороге до земель ГЛФ (Задонского лесхоза) урочища Пылевая Роща (протяженность границы здесь 1080 м). Далее граница, протяженностью 5105 м, проходит с северной стороны урочища Пылевая Роща (Задонского лесхоза) (опушка леса). Далее граница, протяженностью 1790 м, проходит по опушке этого же урочища (основное направление южное) до пересечения газопровода "Липецк-Елец", далее в этом же направлении (протяженностью 4115 м) по урочищу Апрашкинская Дача (Задонского лесхоза) по опушке до пересечения с ручьем Безымянный. Далее, в этом же направлении, вдоль опушки леса (протяженность здесь 1075 м) поворачивает на запад вдоль этой же опушки (здесь протяженность 2343 м). Далее в южном направлении вдоль опушки леса Апрашкинская Дача (Задонского лесхоза) (здесь протяженность 2950 м) до ручья Сухой Водоток. Далее граница проходит по естественному руслу ручья Сухой Водоток в южном направлении до пересечения с р. Репец (здесь протяженность 3367 м). Граница, протяженностью 863 м, поворачивает на запад и проходит по руслу р. Репец. Далее граница, протяженностью 788 м, поворачивает на юг по закустаренным пастбищам до пересечения автодороги Стебаево-Задонск-Долгоруково, в этом же направлении граница, протяженностью 1750 м, пересекает автодорогу и проходит по середине лесной полосы до пересечения с балкой Рубежный Лог. Далее граница, протяженностью 1850 м, проходит в этом же направлении вдоль лесной полосы балки, затем протяженностью 530 м в этом же направлении доходит до ручья и по ручью поворачивает на восток до пересечения с другим ручьем (протяженность 1305 м). Далее, протяженностью 590 м, граница поворачивает на юг до урочища лес Афонин. Далее граница протяженностью 580 м проходит по опушке леса Афонин в юго-западном направлении, затем протяженностью 980 м по с/х угодьям и кустарникам до лесной полосы в юго-восточном направлении. Далее в этом же направлении граница протяженностью 380 м поворачивает по полевой дороге до лесной полосы, далее в этом же направлении граница, протяженностью 2365 м, проходит между полевой дорогой и лесной полосой до автодороги Липецк-Хлевное. В этом же направлении, протяженностью 190 м, граница пересекает автодорогу до т. 30 (стык границ Липецкого, Хлевенского и Задонского районов).

От точки 30 граница идет на юго-восток, вдоль дороги, протяженностью 1820 м, дальше делает поворот на северо-восток и проходит вдоль лесополосы, протяженностью 1382 м, доходит до другой лесополосы, проходит вдоль нее, протяженностью 780 м, здесь делает поворот на юго-восток и идет вдоль лесополосы, протяженностью 144 м, дальше поворот на восток идет вдоль лесополосы, протяженностью 421 м, затем делает поворот на север и идет вдоль лесополосы, протяженностью 371 м, дальше делает поворот на северо-восток и проходит вдоль лесополосы, протяженностью 377 м, затем

делает поворот на юго-восток и проходит по ручью Ершовка, протяженность 3350 м. Далее доходит до пруда и идет по пруду, протяженность 2100 м, идет дальше в юго-восточном направлении по ручью Ершовка, протяженность 306 м, затем делает поворот на юго-запад и идет по оврагу, протяженность 811 м, доходит до дороги и идет по дороге, протяженность 604 м, затем делает поворот на юго-запад, пересекает балку, протяженность 211 м, в этом же направлении идет по лесополосе, протяженность 1156 м, затем делает поворот на восток и идет вдоль лесополосы, протяженность 2350 м. В этом же направлении идет по дороге, протяженность 1755 м, затем делает поворот на северо-восток и идет по дороге, протяженность 1520 м, дальше делает поворот на юго-восток и идет по посадке, протяженность 1263 м, и доходит до балки Вершинка.

От балки Вершинка граница идет вдоль нее, протяженность 598 м, затем делает поворот на юго-запад и идет по балке Вершинка, протяженность 300 м, затем делает поворот на юго-восток и идет по балке Вершинка, протяженность 730 м, делает поворот на юго-восток и идет по балке Вершинка, протяженность 80 м. Далее доходит до границы н. п. Вербилово, протяженность 85 м, затем пересекает н. п. Вербилово по приусадебным землям, протяженность 443 м, дальше идет по лугу, протяженность 310 м, доходит до улицы, пересекает улицу, протяженность 136 м, дальше идет по лугу и доходит до реки Воронеж (точка 31).

От точки 31 до точки 32 граница с Усманским районом проходит по реке Воронеж в северном направлении.

Граница с Грязинским районом начинается от точки 32 - стык границ трех районов - Грязинский, Усманский, Липецкий в районе с. Карамышево. Граница проходит по территории Яманского лесничества на северо-запад на расстоянии 4453 м. Далее граница идет по извилистой линии по р. Воронеж и ее пойме на расстоянии 15516 м. Затем граница проходит по с. Карамышево по пахотным землям на северо-восток на расстоянии 6758 м. Далее граница идет по извилистой линии на север по землям Ленинского мехлесхоза на расстоянии 16281 м и доходит до окружной автодороги вокруг г. Липецка до точки 34.

Приложение N 16
к [Закону](#)
Липецкой области
"Об установлении границ
муниципальных образований
Липецкой области"

Описание
границы Становлянского муниципального района Липецкой области

Описание границы Становлянского муниципального района произведено от верхнего левого угла схематической карты и идет по ходу часовой стрелки с учетом прилегающих территорий муниципальных образований Измалковского района, Елецкого района, Краснинского района, Тульской области и Орловской области.

Описание границы Становлянского муниципального района произведено от точки 4, расположенной на стыке границ муниципальных образований Становлянского района, Измалковского района и Орловской области.

Граница Становлянского муниципального района проходит:

от точки 4 до точки 185 - точки стыка муниципальных образований Становлянского района, Орловской и Тульской области, совпадая с границей Липецкой

области по смежеству с Орловской областью;

от точки 185 до точки 3 - точки стыка муниципальных образований Становлянского района, Краснинского района и Тульской области, совпадая с границей Липецкой области по смежеству с Тульской областью;

от точки 3 по смежеству с муниципальным образованием Краснинским районом в общем направлении на юго-запад по грунтовой дороге на протяжении 550 м. Далее в западном направлении вдоль лесополосы на протяжении 1750 м. Затем в южном направлении по грунтовой дороге вдоль лесополосы и далее до безымянного ручья на протяжении 1150 м. Далее в общем направлении на юго-восток по безымянному ручью до р. Семенек на протяжении 2000 м. Затем в общем направлении на юг по р. Семенек на протяжении 350 м. Далее в общем направлении на юго-восток по границе угодий и далее, пересекая р. Семенек, до грунтовой дороги на протяжении 1350 м. Затем в общем направлении на юг по грунтовой дороге до б. Большая Вершина на протяжении 1200 м. Далее в южном направлении, пересекая б. Большая Вершина, по грунтовой дороге вдоль лесополосы на протяжении 1300 м. Затем в восточном направлении по грунтовой дороге вдоль лесополосы на протяжении 850 м. Далее в южном направлении вдоль лесополосы на протяжении 1000 м. Затем в восточном направлении на протяжении 1450 м. Далее в южном направлении до грунтовой дороги на протяжении 400 м. Затем в западном направлении на протяжении 150 м. Далее в южном направлении на протяжении 150 м. Затем в восточном направлении по грунтовой дороге на протяжении 600 м. Далее в южном направлении по грунтовой дороге на протяжении 550 м. Затем в восточном направлении по грунтовой дороге на протяжении 250 м. Далее в южном направлении вдоль лесополосы на протяжении 550 м. Далее в восточном направлении по грунтовой дороге вдоль лесополосы на протяжении 400 м. Затем в юго-восточном направлении до безымянного ручья на протяжении 2650 м. Далее в общем направлении на юг по безымянному ручью на протяжении 850 м. Затем в западном направлении по грунтовой дороге до б. Вершина Каменная на протяжении 950 м. Далее в общем направлении на юго-запад по дну балки и далее по безымянному ручью на протяжении 950 м. Затем в южном направлении на протяжении 1150 м. Далее в северо-западном направлении по грунтовой дороге вдоль лесополосы на протяжении 1550 м. Затем в юго-западном направлении вдоль лесополосы и далее до безымянного ручья на протяжении 1500 м. Далее в общем направлении на запад по безымянному ручью на протяжении 1450 м. Затем в общем направлении на юг по безымянному ручью на протяжении 2000 м. Далее в северо-восточном направлении по безымянному ручью на протяжении 250 м. Затем в общем направлении на восток по дну безымянной балки и далее вдоль лесополосы на протяжении 1450 м. Далее в юго-западном направлении по грунтовой дороге вдоль лесополосы до границы земель ГЛФ на протяжении 800 м. Затем в общем направлении на юг по смежеству с землями ГЛФ на протяжении 1150 м. Далее в юго-восточном направлении до ручья Безымянный на протяжении 450 м. Затем в общем направлении на юг по ручью Безымянный до пруда на протяжении 3650 м. Далее в западном направлении вдоль лесополосы на протяжении 450 м. Затем в южном направлении вдоль лесополосы до полосы отвода автодороги на протяжении 350 м. Далее в восточном направлении по северному краю полосы отвода автодороги на протяжении 550 м. Затем в общем направлении на юго-восток по пруду и далее, пересекая пруд, на протяжении 600 м. Далее в общем направлении на юг по р. Пальна на протяжении 350 м. Затем в северо-восточном направлении по дну б. Малые Катушки на протяжении 950 м. Далее в общем направлении на восток вдоль лесополосы, пересекая ур. Катухов Верх, и далее на протяжении 2200 м до точки 24 - точки стыка муниципальных образований Становлянского района, Краснинского района, Елецкого района;

от точки 24 по смежеству с муниципальным образованием Елецким районом в общем направлении на юго-восток по безымянному ручью на протяжении 5700 м. Далее в общем направлении на юг по грунтовой дороге на протяжении 3750 м. Затем в западном направлении по грунтовой дороге и далее по безымянному ручью до земель ГЛФ на протяжении 1050 м. Далее в общем направлении на юго-запад по смежеству с землями ГЛФ и далее до р. Пальна на протяжении 3450 м. Затем в северо-западном направлении по р. Пальна на протяжении 550 м. Далее в общем направлении на запад по безымянному ручью на протяжении 5650 м. Затем в северном направлении на протяжении 300 м. Далее в западном направлении по границе угодий до лесополосы на протяжении 400 м. Затем в юго-западном направлении по грунтовой дороге, пересекая автодорогу, и далее до безымянного ручья б. Антонов Верх на протяжении 1200 м. Далее в общем направлении на юго-запад по безымянному ручью до р. Ельчик на протяжении 2500 м. Затем в общем направлении на юг по р. Ельчик на протяжении 1750 м. Далее в общем направлении на северо-запад по безымянному ручью на протяжении 900 м. Затем в юго-западном направлении по грунтовой дороге вдоль лесополосы на протяжении 1550 м. Далее в юго-восточном направлении по смежеству с землями ГЛФ на протяжении 650 м. Затем в общем направлении на запад по смежеству с землями ГЛФ и далее по безымянному ручью до полосы отвода автодороги М-4 "Дон" на протяжении 2250 м. Далее в юго-восточном направлении по восточному краю полосы отвода автодороги М-4 "Дон" на протяжении 500 м. Затем в юго-западном направлении, пересекая автодорогу, и далее до полосы отвода ж/дороги на протяжении 1250 м. Далее в юго-восточном направлении по восточному краю полосы отвода ж/дороги на протяжении 1800 м. Затем в юго-западном направлении, пересекая ж/дорогу, и далее до руч. Полсень на протяжении 2850 м. Далее в общем направлении на север по ручью на протяжении 2300 м. Затем в общем направлении на запад вдоль лесополосы и далее до пруда на протяжении 2150 м. Далее в западном направлении по грунтовой дороге на протяжении 2050 м и затем в общем направлении на запад по безымянному ручью на протяжении 1200 м. Далее в северо-восточном направлении на протяжении 1350 м, затем в западном направлении до р. Воргол на протяжении 3150 м до точки 25 - точки стыка муниципальных образований Становлянского района, Елецкого района, Измалковского района;

от точки 25 по смежеству с муниципальным образованием Измалковским районом, в общем направлении на север по р. Воргол на протяжении 5200 м. Далее в северо-западном направлении на протяжении 1300 м. Затем в общем направлении на северо-запад по р. Воргол на протяжении 950 м. Далее в северо-западном направлении по безымянной балке на протяжении 450 м, пересекая автодорогу "Дмитриевка-Кириллово" в северном направлении. Затем в западном направлении на протяжении 1000 м и далее, пересекая автодорогу "Дмитриевка - Кириллово" в южном направлении, на протяжении 1200 м. Затем в общем направлении на запад по р. Воргол на протяжении 400 м. Далее в общем направлении на северо-запад по безымянному ручью на протяжении 700 м. Затем в общем направлении на юг по ручью б. Второй Верх на протяжении 1800 м. Далее в общем направлении на юго-запад, пересекая автодорогу Петрищево-Домовины, на протяжении 1550 м. Затем в северо-западном направлении вдоль тальвега безымянной балки на протяжении 750 м. Далее в юго-западном направлении по северному краю лесополосы на протяжении 2000 м. Затем в северо-западном направлении по грунтовой дороге на протяжении 2200 м. Далее в общем направлении на северо-запад по ручью б. Озерная на протяжении 4350 м. Затем в западном направлении по северному краю лесополосы на протяжении 1450 м и далее в общем направлении на северо-запад по б. Скородный Верх на протяжении 1350 м. Затем в общем направлении на север по смежеству с землями ГЛФ, пересекая

нефтепровод "Дружба", на протяжении 2400 м. Затем в северо-восточном направлении по южному краю лесополосы и далее на протяжении 1450 м. Затем в северном направлении на протяжении 400 м и далее в западном направлении по северному краю лесополосы на протяжении 600 м. Затем в общем направлении на северо-запад по грунтовой дороге на протяжении 2550 м. Далее в северо-восточном направлении по грунтовой дороге вдоль лесополосы и далее до б. Развилки на протяжении 2150 м. Затем в общем направлении на северо-запад по ручью б. Развилки и далее по ручью ур. Верхний Лебяжий на протяжении 3350 м. Далее в восточном направлении по южному краю лесополосы на протяжении 4100 м. Затем в северо-восточном направлении вдоль лесополосы на протяжении 1700 м. Далее в общем направлении на запад вдоль ручья б. Гладкий Верх на протяжении 3150 м. Затем в западном направлении по грунтовой дороге по северному краю лесополосы на протяжении 1600 м. Далее в северном направлении по восточному краю лесополосы на протяжении 850 м. Затем в юго-западном направлении по северному краю лесополосы на протяжении 1000 м. Далее в северо-западном направлении вдоль лесополосы на протяжении 5300 м. Затем в общем направлении на запад по р. Полевые Локотцы на протяжении 7300 м. Далее в северо-западном направлении вдоль лесополосы на протяжении 1950 м. Затем в северо-западном направлении на протяжении 1400 м. Далее в общем направлении на юго-запад, пересекая автодорогу на д. Островки, вдоль лесополосы и далее на протяжении 1900 м. Затем в восточном направлении до б. Суров Верх на протяжении 300 м. Далее в южном направлении по западному краю лесополосы до земель ГЛФ на протяжении 1550 м. Затем по смежеству с землями ГЛФ на протяжении 1050 м. Далее в западном направлении по грунтовой дороге на протяжении 1150 м до точки 4 - точки начала описания границы Становлянского муниципального района.

Приложение N 17
к [Закону](#)
Липецкой области
"Об установлении границ
муниципальных образований
Липецкой области"

Описание границы
Тербунского муниципального района
Липецкой области

Описание границы Тербунского муниципального района произведено от верхнего левого угла схематической карты и идет по ходу часовой стрелки с учетом прилегающих территорий муниципальных образований Долгоруковского района, Задонского района, Хлевенского района, Воловского района, Воронежской области, Курской области и Орловской области.

Описание границы Тербунского муниципального района произведено от точки 6, расположенной на стыке границ муниципальных образований Тербунского района, Долгоруковского района и Орловской области.

Граница Тербунского муниципального района проходит:

от точки 6 по смежеству с муниципальным образованием Долгоруковским районом от р. Олым в направлении на юго-восток на протяжении 2700 м, затем в направлении на север на протяжении 2275 м, и далее в направлении на восток на протяжении 550 м до овра. Коротыш. Далее в направлении на север, пересекая овра.

Коротыш, на протяжении 1260 м. Затем в юго-восточном направлении на протяжении 1180 м, и далее в направлении на юг на протяжении 880 м. Далее в восточном направлении на протяжении 820 м, в юго-восточном направлении полевой дороге на протяжении 935 м. Затем в западном направлении на протяжении 945 м, и далее в юго-восточном направлении полевой дороге на протяжении 9780 м. Далее в северо-восточном направлении на протяжении 1710 м, затем в южном направлении полевой дороге на протяжении 1920 м до р. Курганка. Затем по р. Курганка в общем направлении на юго-восток на протяжении 1700 м. Далее в северо-восточном направлении на протяжении 1140 м и затем полевой дороге на северо-запад на протяжении 3925 м. Затем на северо-восток на протяжении 2950 м и далее полевой дороге в северном направлении на протяжении 720 м. Далее в общем направлении на юго-восток по безымянному ручью и затем полевой дороге вдоль лесополосы, пересекая автодорогу Елец-Тербуны, на протяжении 4120 м. Далее полевой дороге, пересекая ж/дорогу Москва-Донецк, на протяжении 420 м. Далее в южном направлении по восточному краю полосы отвода ж/дороги на протяжении 1140 м. Затем в общем направлении на северо-восток на протяжении 2970 м. Далее полевой дороге в общем направлении на юго-восток до границы земель ГЛФ ур. Селевицкий на протяжении 4970 м. Затем по границе земель ГЛФ, включая земли ур. Селевицкий в территорию Тербунского муниципального района, и далее по дну безымянной балки в направлении на юго-восток восточнее населенного пункта д. Орловка, до безымянного ручья. Далее по ручью в общем направлении на юго-восток, поворачивая затем северо-восточнее населенного пункта д. Дроновка в направлении на юго-восток на протяжении 780 м и затем полевой дороге в направлении на юго-запад на протяжении 780 м. Далее в юго-восточном направлении полевой дороге на протяжении 4200 м, затем в общем направлении на восток на протяжении 2200 м. Далее на север до безымянного ручья ур. Дмитриевка и далее по ручью на протяжении 2600 м. Затем в северном направлении на протяжении 1130 м, далее на северо-запад на протяжении 365 м и затем в северо-восточном направлении полевой дороге на протяжении 1450 м. Далее на юго-восток полевой дороге на протяжении 750 м и далее по безымянному ручью, пересекая магистральный газопровод "Ставрополь-Москва". Далее полевой дороге в юго-восточном направлении на протяжении 2750 м и затем в северо-восточном направлении полевой дороге на протяжении 6450 м. Далее в юго-восточном направлении на протяжении 300 м до точки 37 - точки стыка муниципальных образований Тербунского района, Долгоруковского района и Задонского района;

от точки 37 по смежеству с муниципальным образованием Задонским районом в направлении на юго-восток полевой дороге на протяжении 1500 м, затем в направлении на юго-запад на протяжении 800 м. Затем в юго-восточном направлении на протяжении 1000 м, и далее в направлении на юго-запад вдоль безымянного ручья до границы земель ГЛФ ур. Обыданное. Затем по восточной границе ур. Обыданное на протяжении 1175 м до полевой дороги и далее в северо-восточном направлении, пересекая автодорогу "Большая Поляна-Ломовец", на протяжении 1950 м до безымянного ручья. Далее в общем направлении на северо-восток по безымянному ручью до овра. Какоткин. Затем в направлении на юго-восток на протяжении 2150 м до овра. Березовый и далее в том же направлении по безымянному ручью до слияния с руч. Сновской. Далее в общем направлении на юго-запад по руч. Сновской на протяжении 1180 м. Затем в юго-восточном направлении и затем на юг до р. Кобылья Снова на протяжении 1720 м. Далее вниз по течению р. Кобылья Снова до безымянного ручья на протяжении 1700 м и затем по ручью до полевой дороги. Далее в направлении на юго-запад полевой дороге на протяжении 1050 м и затем на юго-восток до р. Кобылья Снова на протяжении 420 м. Далее вниз по течению р. Кобылья Снова на протяжении

2500 м. Затем в восточном направлении на протяжении 2600 м и далее в общем направлении на северо-восток, пересекая овраг Дегтярка, на протяжении 1300 м до точки 36 - точки стыка муниципальных образований Тербунского района, Задонского района, Хлевенского района;

от точки 36 по смежеству с муниципальным образованием Хлевенский район в юго-восточном направлении по полевой дороге на протяжении 2450 м, далее в том же направлении до лесополосы на протяжении 600 м, затем по восточному краю лесополосы до автодороги Тербуны-Хлевное. Далее, пересекая автодорогу, по восточной стороне лесополосы на протяжении 3500 м до точки 8 - точки стыка муниципальных образований Тербунского района, Хлевенского района и Воронежской области;

от точки 8 до точки 180 - точки стыка муниципальных образований Тербунского района, Воронежской области и Курской области, совпадая с границей Липецкой области по смежеству с Воронежской областью;

от точки 180 до точки 38 - точки стыка муниципальных образований Тербунского района, Воловского района и Курской области, совпадая с границей Липецкой области по смежеству с Курской областью;

от точки 38 по смежеству с муниципальным образованием Воловским районом в северо-западном направлении с южной стороны лесополосы до балки Киреевская. Далее, пересекая балку Киреевская, в юго-западном направлении по южной стороне полевой дороги до безымянной балки и далее по дну балки на протяжении 450 м. Затем в направлении на северо-запад, далее по границе ур. Носово и затем в северо-западном направлении на протяжении 900 м. Далее в направлении на северо-запад вдоль лесополосы на протяжении 1250 м и затем в юго-западном направлении по полевой дороге на протяжении 813 м. Далее в северо-западном направлении на протяжении 1750 м, затем в западном направлении на протяжении 750 м и далее в направлении на северо-запад по восточному краю полевой дороги на протяжении 1440 м. Затем в направлении на юго-запад по полевой дороге на протяжении 1545 м, и далее, пересекая лог Развилки, в северо-западном направлении до автодороги Тербуны-Волово. Затем, пересекая автодорогу, в направлении на северо-запад на протяжении 520 м, затем на юго-запад на протяжении 370 м и далее в северо-западном направлении на протяжении 630 м. Затем в северо-западном направлении на протяжении 1130 м, пересекая полосу отвода ж/дороги. Далее по западному краю полосы отвода ж/дороги в северо-восточном направлении на протяжении 720 м, пересекая затем полосу отвода ж/дороги под острым углом в направлении на северо-восток на протяжении 900 м и далее в направлении на северо-восток по восточному краю полосы отвода ж/дороги на протяжении 1450 м до р. Олымчик. Затем, пересекая полосу отвода ж/дороги, по р. Олымчик до р. Олым на протяжении 2020 м. Далее в западном направлении по р. Олым на протяжении 980 м. Затем в направлении на север на протяжении 1600 м, и далее в восточном направлении на протяжении 1400 м, поворачивая затем в северо-восточном направлении на протяжении 1140 м, и далее в том же направлении на протяжении 1930 м. Затем в северо-западном направлении по восточному краю лесополосы на протяжении 1200 м. Далее в юго-западном направлении на протяжении 1730 м, затем в направлении на северо-запад 1420 м и далее в западном направлении до р. Олым на протяжении 2350 м. Затем в общем северо-западном направлении по оси р. Олым на протяжении 3400 м и далее в западном направлении по р. Дубовец до пересечения с лесополосой. Затем в направлении на северо-запад вдоль лесополосы на протяжении 1580 м и далее в восточном направлении по полевой дороге на протяжении 2150 м до р. Олым. Затем в общем северо-западном направлении по оси р. Олым на протяжении 8400 м и далее в

направлении на юго-запад на протяжении 1080 м. Затем в направлении на северо-запад по дну безымянной балки на протяжении 600 м и далее в западном направлении на протяжении 3000 м. Затем в северном направлении на протяжении 1450 м, далее в направлении на восток на протяжении 475 м и затем в направлении на северо-восток на протяжении 625 м до руч. Юрской. Далее в западном направлении по руч. Юрской на протяжении 1000 м и затем в северо-восточном направлении, пересекая автодорогу Гатище-Заречное и далее автодорогу Пикалово-Заречное, на протяжении 7900 м до точки 7 - точки стыка муниципальных образований Тербунского района, Воловского района и Орловской области;

от точки 7 до точки 6 - точки начала описания границы Тербунского муниципального района, совпадая с границей Липецкой области по смежеству с Орловской областью.

Приложение N 18
к Закону
Липецкой области
"Об установлении границ
муниципальных образований
Липецкой области"

Описание границы
Усманского муниципального района
Липецкой области

Граница Усманского района с Липецким районом начинается с точки 31 - стык границ трех районов: Усманского, Липецкого, Хлевенского проходит на север по реке Воронеж без геоанных до точки 32.

Граница Усманского района с Грязинским районом начинается с точки 32 (стык границ трех районов - Усманского, Липецкого, Грязинского в районе с. Карамышево Грязинского района). Граница идет на северо-восток по извилистой линии на расстоянии 560 м, по пруду с. Сошки и ручью Кривка на протяжении 9630 м, далее граница района проходит по северной окраине села Кривка (около 5 га, включает часть земель с. Кривка, ранее находящихся в административных границах Грязинского района). Затем идет по реке Кривка на протяжении 5820 м по лесополосе, пересекая полосу отвода ЮВЖД Грязи-Воронеж по лесу Казенный Куликовского лесхоза, вдоль деревни Березовка Грязинского района, затем в восточном направлении пересекает р. Байгора и идет по извилистой линии до пересечения с автодорогой Грязи-Нижняя Матренка и точки 35 (стык границ трех районов - Усманского, Грязинского, Добринского).

Граница Усманского района с землями Добринского района начинается с точки 35 Добринского района, проходит на юг по меже на расстоянии 14500 м, пересекает автомобильную дорогу Усмань-Добринка, далее идет по меже на расстоянии 39416 и пересекает дорогу Воронеж-Тамбов и через 1575 м доходит до точки 10.

От точки 10 (стык границ трех регионов - Усманского и Добринского районов и Воронежской области). Граница Усманского района в западном направлении проходит по пахотному массиву на протяжении 4000 м, затем поворачивает в южном, юго-западном направлении на расстоянии 1400 м, пересекает автодорогу Воронеж-Тамбов, далее по меже доходит до деревни Евсюковка, огибает ее и доходит до ГЛФ Воронежского заповедника, затем граница района идет по административной границе с Воронежской областью (включая часть Воронежского заповедника) до реки Студенка,

поворачивает и в северном, северо-западном направлении доходит до реки Воронеж до точки 9.

От точки 9 - стык границ района Хлевенского, Усманского и Воронежской области граница Усманского района и Хлевенского района идет на север по границе Куликовского лесхоза, примыкающего к реке Воронеж. Далее по реке Воронеж без геоанных до точки 31.

Приложение N 19
к [Закону](#)
Липецкой области
"Об установлении границ
муниципальных образований
Липецкой области"

Описание границы
Хлевенского муниципального района
Липецкой области

Граница территории Хлевенского района проходит от начальной точки 8 (стык границ Воронежской области и Тербунского района) по полевой дороге на северо-запад на протяжении 1440 м, доходит до пересечения с полосой отвода автомобильной дороги Хлевное-Тербуны. Далее на протяжении 2500 м граница проходит в северо-западном направлении вдоль дороги Хлевное-Тербуны, исключая ее из территории района, до пересечения с полевой дорогой. Затем граница проходит 540 м по полевой дороге, далее 850 м вдоль лесополосы, делает поворот на запад и проходит 215 м вдоль лесополосы. Далее граница проходит в том же направлении по балке, пересекает балку (370 м), делает поворот на северо-запад и проходит 2510 м вдоль дороги до точки 36 (стык границ Тербунского и Задонского районов).

От точки 36 граница идет по полезащитной лесополосе (береза), протяженность 4413 м, делает поворот на северо-восток и проходит вдоль лесополосы (5 рядов береза, кустарник) протяженность 4012 м, делает поворот на северо-восток и идет вдоль лесополосы, протяженность 1900 м, в этом направлении идет по дороге, протяженность 512 м, делает поворот на север и идет по дороге, протяженность 198 м, дальше делает поворот на северо-восток, протяженность 452 м (проходит вдоль посадки), затем делает поворот на юго-восток, протяженность 170 м по балке, делает поворот на северо-запад и идет вдоль посадки, протяженность 321 м, поворот на северо-восток идет вдоль посадки, протяженность 299 м, поворот на северо-восток проходит вдоль посадки, протяженность 389 м, поворот на восток проходит вдоль посадки, протяженность 167 м, поворот на северо-запад проходит по посадке 179 м, затем делает поворот на северо-восток, проходит по посадке, протяженность 211 м, делает поворот на север и идет по посадке, протяженность 273 м, поворот на северо-восток идет по посадке, протяженность 162 м, поворот на восток идет по дороге, протяженность 1729 м, поворот на юго-восток идет по дороге, протяженность 475 м, делает поворот на северо-восток и идет по дороге, протяженность 550 м, с границей расположена насосная станция второго подъема, поворот на северо-восток идет по посадке, протяженность 1589 м, в этом же направлении идет по лугу, протяженность 470 м, доходит до реки Дон и делает поворот на северо-запад, и граница проходит по реке Дон. Общая протяженность границы, проходящей по реке Дон, составляет 12110 м, дальше граница делает поворот от реки Дон на восток и идет по ручью,

протяженность 331 м, доходит до автодороги Москва-Воронеж, пересекает ее и продолжает идти по ручью, протяженность 1156 м. Ручей течет по тальвегу балки, дальше поворот на север идет по ГЛФ ур. Гнилуша, протяженность 805 м, делает поворот на восток и доходит до н. п. Введенка, протяженность 974 м. От н. п. Введенка идет в том же направлении, т. е. на восток, вдоль ГЛФ ур. Гнилуша, протяженность 400 м, дальше граница поворачивает на север и идет по ГЛФ ур. Гнилуша, протяженность 253 м, делает поворот на юго-восток и идет по ГЛФ ур. Гнилуша, протяженность 1550 м, затем по границе Новодубовского лесокордона. Делает поворот на северо-восток и доходит до дороги, примыкающей к автомобильной дороге Липецк-Хлевное, протяженность вдоль ГЛФ ур. Гнилуша 2559 м, дальше делает поворот на северо-восток и идет по лесополосе, протяженность 3512 м, затем доходит до автомагистрали Липецк-Хлевное, пересекает ее и доходит до точки 30 (стык Задонского и Липецкого районов). От точки 30 граница идет на юго-восток вдоль дороги, протяженность 1820 м, дальше делает поворот на северо-восток и проходит вдоль лесополосы, протяженность 1382 м, доходит до другой лесополосы, проходит вдоль нее, протяженность 780 м, здесь делает поворот на юго-восток и идет вдоль лесополосы, протяженность 144 м, дальше поворот на восток идет вдоль лесополосы, протяженность 421 м, затем делает поворот на север и идет вдоль лесополосы, протяженность 371 м, дальше делает поворот на северо-восток и проходит вдоль лесополосы, протяженность 377 м, затем делает поворот на юго-восток и проходит по ручью Ершовка, протяженность 3350 м. Дальше доходит до пруда и идет по пруду, протяженность 2100 м, идет дальше в юго-восточном направлении по ручью Ершовка, протяженность 306 м, затем делает поворот на юго-запад и идет по оврагу, протяженность 811 м, доходит до дороги и идет по дороге, протяженность 604 м, затем делает поворот на юго-запад, пересекает балку, протяженность 211 м, в это же направлении идет по лесополосе, протяженность 1156 м, затем делает поворот на восток и идет вдоль лесополосы, протяженность 2350 м. В этом же направлении идет по дороге, протяженность 1755 м, затем делает поворот на северо-восток и идет по дороге, протяженность 1520 м, дальше делает поворот на юго-восток и идет по посадке, протяженность 1263 м и доходит до балки Вершинка.

От балки Вершинка граница идет вдоль нее, протяженность 598 м, затем делает поворот на юго-запад и идет по балке Вершинка, протяженность 300 м, затем делает поворот на юго-восток и идет по балке Вершинка, протяженность 730 м, делает поворот на юго-восток и идет по балке Вершинка, протяженность 80 м. Дальше доходит до границы н. п. Вербилово, протяженность 85 м, затем пересекает н. п. Вербилово по приусадебным землям, протяженность 443 м, дальше идет по лугу, протяженность 310 м, доходит до улицы, пересекает улицу, протяженность 136 м, дальше идет по лугу и доходит до реки Воронеж (точка 31). Отсюда граница делает поворот на юго-запад и идет по реке Воронеж, протяженность 2759 м, затем поворачивает на юго-восток.

Точка 31 является стыком Липецкого и Усманского районов.

От точки 31 граница делает поворот на юго-запад и идет по реке Воронеж, протяженность 2759 м, затем поворачивает на юго-восток, идет по лугу, протяженность 450 м, дальше делает поворот на северо-восток, идет по лугу, протяженность 175 м, затем делает поворот на юго-запад, проходит по лугу, протяженность 321 м, затем делает поворот на юго-восток, идет по лугу, доходит до урочища Гиба, протяженность 620 м, дальше огибает ур. Гибу, которая входит в границы Хлевиенского района. После чего делает поворот на юго-запад, идет по лугу, протяженность 3120 м, затем делает поворот на север, проходит по лугу, протяженность 710 м, делает поворот на северо-запад, идет по лугу, протяженность 500 м, делает поворот на юго-запад, идет по лугу, протяженность 163 м, затем делает поворот на северо-запад, идет по лугу, протяженность 101 м, дальше делает поворот на юго-запад, идет по лугу,

протяженность 220 м, затем делает поворот на северо-запад, идет по заболоченному лугу, протяженность 158 м, доходит до р. Воронеж, дальше граница делает поворот и в южном направлении проходит по р. Воронеж до урочища Синдякинское Займище (точка 9).

Точка 9 является стыком Усманского района и Воронежской области.

От точки 9 граница проходит по административной границе с Воронежской областью.

Приложение N 20
к [Закону](#)
Липецкой области
"Об установлении границ
муниципальных образований
Липецкой области"

Описание границы
Чаплыгинского муниципального района
Липецкой области

Граница территории района начинается с точки 14 расположенной на стыке границ Лев-Толстовского, Чаплыгинского районов на границе с Рязанской областью.

На севере-западе с Рязанской областью граничит СХПК "Троекуровский", протяженность границы 2,300 м, и идет она по полевым дорогам. Далее граница идет на север и с Рязанской областью граничит СХПК "Урусовский". Граница идет по полевым дорогам, затем в 200 м от ур. Хопер и по его границе, далее поворачивает на северо-восток и через 900 м резко поворачивает на северо-запад, через 300 м поворачивает на север и идет по границе реки Ранова 1050 м, затем на северо-запад по границам по полевым дорогам, вдоль ур. Кукуй до железной дороги на Москву, пересекает ее и по ручью поворачивает на восток и так по ручью вдоль урочища Перепище, включая его в границы района, затем граница резко поворачивает на север, огибает урочище Урусово, включая его в границы района с западной и северной стороны.

СХПК "Петелинский" граничит с Рязанской областью северной границей. Граница протяженностью 8570 м идет по полевым дорогам с запада на восток, затем резко поворачивает на юг и идет по реке Ранова. А далее по полевым дорогам до ур. Шилский Лоск и вдоль него до границы с СХПК "Ведное".

Северная и восточная границы СХПК "Ведное" граничит с Рязанской областью, и эта граница, протяженностью 9686 м, идет по полевым дорогам. Затем по р. Мал. Хунта и снова вдоль по полевым дорогам до границы с СХПК "Красное Знамя".

СХПК "Красное Знамя" граничит с Рязанской областью восточной границей, протяженность этой границы 2050 м, и идет она по полевым дорогам.

Северная граница СХПК им. Мичурина, протяженностью 2950 м, граничит с Рязанской областью, и идет она по полевым дорогам.

Далее граница с Рязанской областью идет на восток по северным границам полей СХПК "Соловской", по границе пруда и руч. Юминский по реке Ржевец и параллельно автомобильной дороги ведущей на автодорогу Волгоград-Москва, затем пересекает ее и идет по полевым дорогам, пересекает р. Становая Ряса и по полевым дорогам до точки 63 (стык границ Рязанской, Тамбовской и Липецкой областей).

От точки 63 восточная граница ЗАО "Раненбургский" граничит с Тамбовской

областью, граница идет с севера на юг землепользования вдоль полевая защитной лесополосы, включая ее, пересекает ур. Сухая Лощина и ур. Солонцы, затем поворачивает на запад и идет по ручью, а после на север по границам полевых дорог до железной дороги на Москву.

Граница пересекает железную дорогу и идет по восточной стороне землепользования совхоза-колледжа, затем пересекает ур. Мещерский Лог и по границам полей доходит до ур. Снежетокский Лог.

Далее граница района проходит по восточной границе СХПК "Дубовской" и идет по границам полей с севера на юг, пересекает ур. Левая Ножка, затем идет по этому урочищу и поворачивает по ручью, а затем по границам полей до ур. Святой Колодезь, который пересекает, и идет на юг по границам полей до ГЛФ и далее по ГЛФ 2800 м до кордона Выездной, далее граница идет по ГЛФ и Чаплыгинский ГЛФ обходит с восточной стороны до точки 13 (стык Чаплыгинского и Добровского района).

Южная граница Чаплыгинского района граничит с Добровским районом. От точки 13 и идет с востока на запад по ГЛФ, расположенному в границах СХПК "Колыбельский", далее граница пересекает автодорогу на Липецк и идет по середине пруда, далее по ручью и по границам полей до точки 18 (стык границ Лев-Толстовского, Чаплыгинского и Добровского районов).

От точки 18 граница проходит по границам СХПК "Зенкинский". Граница идет с юга на север по границам полевых дорог, пересекает ур. Средний Лог и ур. Коренной Лог, затем вдоль оврага на восток, далее по границам полей на северо-запад, и граница резко поворачивает на северо-восток, идет вдоль полевая защитной лесополосы 2396 м и под углом 90 градусов на юг по границам полей 1680 м и поворот на восток под углом 90 градусов. Граница протяженностью 4170 м идет вдоль лесополосы, затем резко поворачивает на север и идет вдоль лесополосы до ур. Дурной Лог и вдоль оврага до СХПК "Новополянский". Граница идет с юга на север по границам полей, пересекает автодорогу на Лебедянь и идет вдоль полевая защитной лесополосы в 500 м, западнее поселка Галкинский и до леса, огибает лесок и на северо-восток до железной дороги на Лев Толстой.

Затем граница идет на запад железной дороги на Лев Толстой 2000 м, далее поворачивает на север, идет по полевой дороге, затем на восток по ручью до границы с землепользованием СХПК "Журавинский".

Граница идет вдоль по полевым дорогам 1450 м, затем по ручью и поворачивает на восток по кормовым угодьям, далее поворот на север и вдоль лесополосы 3405 м, затем поворот на запад, пересекает балку и поворачивает на север через 1650 м. Далее граница поворачивает на восток, идет по полевой дороге, затем на запад по реке Ягодная Ряса и снова поворот на северо-восток, пересекает железную дорогу на Москву и выходит на автомобильную дорогу Чаплыгин-Ведное, включая ее в границы района, затем идет вдоль автодороги до границы с СХПК "Красное Знамя". Далее по полевым дорогам до границы с СХПК им. Калинина. Граница идет с востока на запад вдоль лесополосы, включая ее в границы района на расстоянии 3300 м, пересекает железную дорогу на Москву и вдоль железной дороги 1250 м, исключая ее из границ района, на юго-восток.

Затем граница под углом 90 градусов поворачивает на северо-запад и идет по границе землепользования СХПК "Троекуровский" до железной дороги на Лев-Толстой. Далее граница идет вдоль железной дороги на Лев Толстой 2000 м, поворачивает на запад и идет по ручью и вдоль лесополосы 870 м, поворачивает на юго-запад 950 м, по полевой дороге граница поворачивает на 90 градусов на северо-запад и идет вдоль лесополосы 1480 м, затем поворачивает на восток и по полевой дороге 890 м, далее поворачивает на север и вдоль лесополосы 6500 м до точки 14 (стык границ

Чаплыгинского и Лев-Толстовского районов на границе с Рязанской областью).

Приложение 21
к Закону Липецкой области
"Об установлении границ
муниципальных образований
Липецкой области"

Описание границы
городского поселения город Грязи
Грязинского района Липецкой области

Описание границы городского поселения г. Грязи произведено от верхнего левого угла схематической карты и идет по ходу часовой стрелки с учетом прилегающих территорий смежных муниципальных образований в Грязинском районе.

Описание границы городского поселения г. Грязи произведено от точки 14, расположенной на стыке границ муниципальных образований Казинского сельсовета, Большесамовецкого сельсовета и г. Грязи.

Граница городского поселения г. Грязи проходит:

от точки 14 по смежеству с сельским поселением Большесамовецким сельсоветом, в северном направлении на протяжении 700 м. Далее до реки Бол. Самовец и далее вверх по течению на протяжении 1400 м. Затем по восточному краю автодороги на протяжении 900 м. Далее в общем направлении на восток по границе сельскохозяйственных угодий на протяжении 2950 м и затем в юго-восточном направлении на протяжении 1250 м до полосы отвода автодороги. Далее в северо-восточном направлении по северному краю автодороги на протяжении 300 м. Затем пересекает автодорогу и до точки 15 - точки стыка муниципальных образований Большесамовецкого сельсовета, Грязинского сельсовета и г. Грязи;

от точки 15 по смежеству с сельским поселением Грязинским сельсоветом, по берегу Матырского водохранилища на протяжении 3500 м до точки 16 - точки стыка муниципальных образований Грязинского сельсовета, Петровского сельсовета и г. Грязи;

от точки 16 по смежеству с сельским поселением Петровским сельсоветом, в южном направлении по смежеству с с. Аннино на протяжении 1550 м. Далее по реке Байгора на протяжении 2150 м до точки 20 - точки стыка муниципальных образований Кузовского сельсовета, Петровского сельсовета и г. Грязи;

от точки 20 по смежеству с сельским поселением Кузовским сельсоветом, по реке Байгора на протяжении 1800 м. Затем в западном направлении, пересекая автодорогу на протяжении 1000 м. # Далее в юго-западном до п. Светлая Поляна в направлении 950 м. Затем в северо-западном направлении по смежеству с поселком Светлая Поляна. Затем по безымянному ручью на протяжении 1800 м до точки 22 - точке # стыка границ муниципальных образований Телелюйского сельсовета, Кузовского сельсовета и г. Грязи;

от точки 22 по смежеству с сельским поселением Телелюйским сельсоветом, по плотине и далее в северо-западном направлении по автодороге на протяжении 2650 м. Далее в северо-восточном направлении по восточному краю полосы отвода ж.-д. на протяжении 1050 м. Затем в северо-западном направлении, пересекая ж/дорогу, по грунтовой дороге на протяжении 800 м. Далее в западном направлении до линии электропередач # на протяжении 350 м. Затем в северо-западном направлении,

пересекая линии электропередач, на протяжении 350 м. Далее в юго-западном направлении, пересекая линии электропередач, на протяжении 300 м. Затем в северо-западном направлении, пересекая автодорогу и полосы отвода, на протяжении 200 м. Далее в южном направлении, пересекая линии электропередач, на протяжении 150 м. Затем в западном направлении на протяжении 300 м до точки 19 - точки стыка границ муниципальных образований Телелюйского сельсовета, Фашевского сельсовета и г. Грязи;

от точки 19 по смежеству с муниципальным образованием Фашевским сельсоветом, в северном направлении на протяжении 100 м до точки 18 - точки стыка муниципальных образований Казинского сельсовета, Фашевского сельсовета и г. Грязи;

от точки 18 по смежеству с муниципальным образованием Казинским сельсоветом, в общем направлении на север, пересекая ж/дорогу и далее на протяжении 550 м. Затем в северном направлении по восточному краю лесополосы на протяжении 2650 м. Далее в западном направлении, пересекая автодорогу по северному краю полосы отвода автодороги на протяжении 500 м. Затем в западном направлении, пересекая автодорогу по южному краю полосы отвода автодороги на протяжении 1150 м. Далее в северном направлении, пересекая автодорогу до береговой черты на протяжении 450 м. Затем по береговой черте Матырского водохранилища на протяжении 10100 м до точки 14 - точки начало# описания городского поселения г. Грязи.

Приложение N 22
к [Закону](#) Липецкой области
"Об установлении границ
муниципальных образований
Липецкой области"

Описание
границы городского поселения город Данков
Данковского муниципального района Липецкой области Российской Федерации

Описание границы городского поселения города Данков Данковского муниципального района Липецкой области Российской Федерации (далее - городское поселение город Данков) произведено от верхнего левого угла схематической карты и идет по ходу часовой стрелки с учетом прилегающих территорий смежных муниципальных образований в Данковском районе.

Описание границы городского поселения город Данков произведено от точки 45, расположенной на стыке границ муниципальных образований сельского поселения Баловневского сельсовета, сельского поселения Требунского сельсовета и городского поселения город Данков.

Граница городского поселения город Данков с сельским поселением Новоникольский сельсовет проходит:

- от точки 45 по смежеству с сельским поселением Требунским сельсоветом, пересекая полосу отвода железной дороги, в восточном направлении на протяжении 400 м до р. Дон, затем в северном направлении по реке на протяжении 950 м. Далее в восточном направлении по полевой дороге на протяжении 1100 м до автодороги Избищи - Ягодное - Данков, затем в южном направлении на протяжении 1500 м, далее на восток, проходит по границе рекультивированного участка Доломитового комбината. В восточном направлении граница проходит по бровке балки и пересекая ее до точки 27

- точки стыка муниципальных образований сельского поселения Новоникольского сельсовета, сельского поселения Требунского сельсовета и городского поселения город Данков;

- от точки 27 по смежеству с сельским поселением Новоникольским сельсоветом в направлении на юго-восток на протяжении 150 м, пересекая полосу отвода железной дороги, и далее в восточном направлении по южной границе полосы отвода железной дороги на протяжении 950 м до лесополосы. Затем вдоль лесополосы, исключая ее, на протяжении 900 м и далее в направлении на юг до пересечения с полосой отвода автодороги Ал. Невский - Данков - Ефремов. Затем вдоль автодороги Ал. Невский - Данков - Ефремов, исключая ее, на протяжении 2500 м и далее на юго-восток на протяжении 270 м и затем в общем направлении на юго-запад на протяжении 1000 м до автодороги Липецк - Данков. Далее вдоль автодороги Липецк - Данков, включая ее, на протяжении 1300 м. Затем в направлении на юг по границе садоводческого товарищества "Строитель", включая его, и далее на юго-запад. Затем по границе садоводческого товарищества "Строитель" в западном направлении по ручью и далее в северо-восточном и северном направлении до автодороги Ал. Невский - Данков - Ефремов. Далее в западном направлении по полосе отвода автодороги Ал. Невский - Данков - Ефремов на протяжении 1500 м, включая автодорогу и пересекая р. Дон, затем по полевой дороге на юг на протяжении 700 м, далее на запад по границе сельхозугодий на протяжении 620 м, затем на юг до лесополосы на протяжении 400 м, далее на запад по лесополосе на протяжении 300 м, затем в общем направлении на север по границе сельхозугодий на протяжении 1000 м до пересечения с автодорогой. Далее по полосе отвода автодороги Ал. Невский - Данков - Ефремов на протяжении 750 м, затем пересекает автодорогу и исключая ее, в юго-западном направлении на протяжении 1100 м до точки 28 - точки стыка муниципальных образований городского поселения город Данков, сельского поселения Баловневского сельсовета и сельского поселения Новоникольского сельсовета;

- от точки 28 по смежеству с сельским поселением Баловневским сельсоветом в общем направлении на север по границе леса у р. Вислая до р. Вязовня. Далее по р. Вязовня до границы садоводческого товарищества, затем по границе садоводческого товарищества в направлении на север на протяжении 650 м. Далее в направлении на северо-восток на протяжении 430 м, затем по южной границе полосы отвода автодороги на протяжении 500 м, далее на северо-восток на протяжении 130 м и затем в восточном направлении на протяжении 750 м. Затем на северо-восток по границе кладбища, включая его. От кладбища в северо-западном направлении до пересечения с лесополосой. По лесополосе на протяжении 300 м в северо-восточном направлении до автодороги Данков - Воскресенское. Дальше граница проходит по полосе отвода дороги в северо-западном направлении, исключая ее. Затем в юго-восточном направлении от лесополосы на протяжении 1100 м и далее по бровке балки и дороге. Далее в общем направлении на север до лесополосы и затем по лесополосе до точки 45 - точки начала описания границы городского поселения город Данков.

Приложение N 23
к [Закону](#)
Липецкой области
"Об установлении границ
муниципальных образований
Липецкой области"

Описание границы городского поселения город Задонск Задонского

муниципального района Липецкой области

Описание границы территории муниципального образования городское поселение город Задонск произведено от верхнего левого угла схематической карты и идет по ходу часовой стрелки с учетом прилегающих территорий смежных муниципальных образований в Задонском муниципальном районе Липецкой области от точки 20, расположенной на стыке границ муниципальных образований г. Задонск, сельских поселений Волховской и Верхнеказаченский сельсоветы. Граница городского поселения города Задонска проходит: от точки 20 по смежеству с сельским поселением Верхнеказаченский сельсовет, в общем направлении на северо-восток, пересекает р. Дон на протяжении 50 м и далее проходит по границе сельскохозяйственных угодий на протяжении 460 м. Затем, меняя направление с северо-восточного, восточного, южного, юго-восточного, северного, северо-восточного, северо-западного, северо-восточного, северного, северо-восточного, юго-восточного, северо-восточного, юго-восточного граница проходит вдоль приусадебных земельных участков с. Тюнино на протяжении 990 м.

Затем в юго-восточном, северо-восточном направлении вдоль автодороги Задонск-Донское с подъездом к женскому монастырю на протяжении 750 м.

Затем в южном направлении по опушке леса (ГЛФ) на протяжении 85 м. Далее в юго-восточном, юго-западном, северо-западном направлении идет вдоль опушки леса (земли ГЛФ), исключая территорию кладбища из Верхнеказаченского сельсовета, на протяжении 616 м.

Потом в юго-западном, юго-восточном, северо-восточном, юго-восточном, юго-западном, северо-западном направлении проходит по опушке леса (земли ГЛФ) на протяжении 1427 м. Затем граница проходит в северо-западном, юго-западном, юго-восточном, юго-западном, северо-западном, в юго-западном, юго-восточном направлении вдоль опушки леса на протяжении 534 м. Далее граница идет в юго-восточном, северо-восточном направлении вдоль опушки леса (земли ГЛФ) на протяжении 2482 м. Затем в юго-восточном направлении вдоль лесных насаждений граница проходит на протяжении 371 м. Потом в юго-восточном направлении пересекает пашню на протяжении 864 м. Далее в юго-восточном, северо-восточном, юго-восточном, юго-западном направлении пересекает лес, огибает опушку леса и идет вдоль контура пахотного массива на протяжении 850 м.

Далее в юго-восточном направлении на протяжении 720 м. пересекает пашню. Потом в юго-западном, юго-восточном направлении пересекает лес и затем идет по полевой дороге на протяжении 464 м.

Затем в юго-восточном, юго-западном, юго-восточном, северо-восточном, юго-восточном направлении пересекает пашню, затем проходит вдоль автодороги Стебаево - Задонск - Долгоруково и вновь пересекает пашню на протяжении 986 м.

Далее в юго-западном, юго-восточном, юго-западном направлении вдоль опушки леса (земли ГЛФ) на протяжении 1304 м. и вдоль производственного центра на протяжении 138 м. Потом в юго-западном, юго-восточном граница проходит по заросшему лесом оврагу на протяжении 148 м. Затем в юго-западном, северо-западном, юго-западном, северо-западном, юго-западном направлении граница проходит по полевой дороге вдоль с. Тешевка на протяжении 1750 м.

Затем в южном, юго-западном направлении по автомагистрали М-4 "Дон" на протяжении 292 м. Потом в северо-западном, а затем, меняя направление с юго-западного на юго-восточное, граница проходит по грунтовой дороге вдоль с. Тешевка на протяжении 835 м. Далее пересекает пастбище на протяжении 159 м. в юго-западном направлении. Затем в юго-западном направлении, потом меняя направление с северо-

западного на северо-восточное, идет по опушке леса (ГЛФ) на протяжении 1167 м. Потом в юго-западном, северо-западном направлении граница проходит по опушке леса (земли ГЛФ) на протяжении 722 м.

Далее в северо-западном, юго-западном, южном направлении огибает окончание автомобильной дороги Стебаево-Задонск-Долгоруково на протяжении 41 м. Потом в юго-западном, юго-восточном направлении вдоль пастбищ и опушки леса (земли ГЛФ) на протяжении 1073 м.

Затем вдоль автодороги "Дон" Москва - Воронеж - Ростов-на-Дону - Краснодар - Новороссийск на обходе г. Задонска на протяжении 1038 м. и далее до точки 22 - точки стыка муниципальных образований г. Задонск, сельских поселений Верхнеказаченский и Каменский сельсоветы;

от точки 22 по смежеству с сельским поселением Каменский сельсовет, в общем направлении на север по р. Дон на протяжении 1700 м до точки 21 - точки стыка муниципальных образований г. Задонск, сельских поселений Волховской и Каменский сельсоветы; от точки 21 по смежеству с сельским поселением Волховской сельсовет в общем направлении на север по р. Дон на протяжении 1930 м до точки 20 - точки начала описания границы городского поселения город Задонск.

Приложение N 24
к [Закону](#) Липецкой области
"Об установлении границ
муниципальных образований
Липецкой области"

Описание
границы городского поселения город Лебедянь
Лебедянского муниципального района Липецкой области

Описание границы городского поселения город Лебедянь произведено от верхнего левого угла схематической карты и идет по ходу часовой стрелки с учетом прилегающих территорий смежных муниципальных образований в Лебедянском муниципальном районе.

Описание границы городского поселения город Лебедянь произведено от точки 8, расположенной на стыке границ муниципальных образований сельского поселения Агрономовский сельсовет, городского поселения город Лебедянь, сельского поселения Кузнецкий сельсовет.

Граница городского поселения город Лебедянь проходит:

от точки 8 по смежеству с сельским поселением Кузнецкий сельсовет преимущественно в северо-восточном направлении по дороге на протяжении 450 м. Затем, огибая пастбище, по полевой дороге на протяжении 750 м. Далее по дороге в северо-восточном направлении на протяжении 500 м. Затем, огибая производственный центр, на протяжении 150 м на юго-восток, далее в северо-восточном направлении на 200 м, затем на протяжении 200 м на северо-запад, далее в юго-западном направлении на протяжении 350 м. Далее вдоль лесополосы преимущественно в юго-западном направлении на протяжении 500 м. Затем в направлении на северо-запад вдоль лесополосы на протяжении 1000 м. Далее по полевой дороге в северном направлении на протяжении 1200 м. Затем преимущественно в северо-восточном направлении вдоль пастбища на протяжении 600 м. Далее в юго-восточном направлении вдоль леса Монастырский на протяжении 1150 м. Затем в южном направлении по смежеству с

производственной зоной на протяжении 750 м. Затем в юго-западном направлении полевой дорогой на протяжении 900 м. Далее преимущественно в направлении на север до огородов и далее по грунтовой дороге на протяжении 1050 м. Затем в северном направлении вдоль лесополосы на протяжении 250 м. Далее в восточном направлении по дороге на протяжении 350 м. Затем в южном направлении по грунтовой дороге до линии электропередачи на протяжении 300 м. Далее в восточном направлении по грунтовой дороге на протяжении 550 м. Затем в юго-восточном направлении до грунтовой дороги на протяжении 850 м. Далее в северо-восточном направлении до птицефабрики на протяжении 650 м. Затем в общем направлении на юг по границе птицефабрики и далее на протяжении 1400 м. Далее в преимущественном направлении на юго-восток до реки Дон на протяжении 850 м. Затем в общем направлении на северо-восток по реке Дон на протяжении 1850 м до точки 9 - точки стыка муниципальных образований городского поселения город Лебедянь, сельских поселений Ольховский сельсовет, Кузнецкий сельсовет;

от точки 9 по смежеству с сельским поселением Ольховский сельсовет в общем направлении на север, огибая огороды, до села Новое Ракитино на протяжении 850 м. Далее в общем направлении на юго-восток по смежеству с селом Новое Ракитино, затем по границе огородов и далее, пересекая железную дорогу, на протяжении 1000 м. Затем в общем направлении на северо-восток по восточному краю полосы отвода железной дороги на протяжении 1700 м. Далее в южном направлении до реки Сквирня на протяжении 1200 м до точки 10 - точки стыка муниципальных образований городского поселения город Лебедянь, сельских поселений Ольховский сельсовет, Кузнецкий сельсовет;

от точки 10 по смежеству с участком N 1 сельского поселения Кузнецкий сельсовет в общем направлении на юг по садам и далее по краю балки Орлов Лог на протяжении 1050 м. Далее в западном направлении, пересекая автодорогу, до грунтовой дороги на протяжении 1650 м. Затем в общем направлении на юго-восток вдоль грунтовой дороги и далее по балке Березки на протяжении 1650 м. Далее в юго-восточном направлении, пересекая автодорогу, на протяжении 350 м. Затем в юго-западном направлении до оврага на протяжении 150 м. Далее в северо-западном направлении до полосы отвода автодороги на протяжении 350 м. Затем в общем направлении на запад по дороге на протяжении 650 м. Далее в общем направлении на юго-восток по балке Первый Лужок на протяжении 1200 м до точки 19 - точки стыка муниципальных образований сельского поселения Покрово-Казацкий сельсовет, городского поселения город Лебедянь, участка N 1 сельского поселения Кузнецкий сельсовет;

от точки 19 по смежеству с сельским поселением Покрово-Казацкий сельсовет в западном направлении на протяжении 1800 м по ул. 1-е Пушкири. Далее в юго-западном направлении, пересекая железную дорогу, вдоль полосы отвода железной дороги на протяжении 700 м. Затем преимущественно в северо-западном направлении вдоль пастбища на протяжении 200 м. Далее, меняя направление, вдоль огородов на протяжении 450 м. Далее в северо-восточном направлении вдоль приусадебных участков на протяжении 250 м. Затем на северо-восток вдоль дороги на протяжении 250 м. Далее вдоль огородов в северо-западном направлении на протяжении 500 м. Затем в юго-восточном направлении по смежеству со слободой Покрово-Казацкая на протяжении 500 м. Далее в юго-западном направлении через реку Дон, затем в том же направлении по ул. Южная на протяжении 950 м до точки 18 - точки стыка муниципальных образований сельского поселения Покрово-Казацкий сельсовет, городского поселения город Лебедянь, сельского поселения Волотовский сельсовет;

от точки 18 по смежеству с сельским поселением Волотовский сельсовет в

общем направлении на запад по садам и далее, пересекая автодорогу, на протяжении 1600 м до точки 17 - точки стыка муниципальных образований городского поселения город Лебедянь, сельских поселений Кузнецкий сельсовет, Волотовский сельсовет;

от точки 17 по смежеству с участком N 2 сельского поселения Кузнецкий сельсовет в общем направлении на северо-запад по смежеству со слободой Пушкаро-Кладбищенская, огибая дом N 2 по ул. Щорса с северо-западной и западной стороны, и далее по смежеству со слободой Пушкаро-Кладбищенская до безымянного ручья на протяжении 1600 м до точки 16 - точки стыка муниципальных образований городского поселения город Лебедянь, участка N 2 сельского поселения Кузнецкий сельсовет, сельского поселения Волотовский сельсовет;

от точки 16 по смежеству с сельским поселением Волотовский сельсовет в общем направлении на запад по безымянному ручью на протяжении 700 м до точки 15 - точки стыка муниципальных образований городского поселения город Лебедянь, сельских поселений Агрономовский сельсовет, Волотовский сельсовет;

от точки 15 по смежеству с сельским поселением Агрономовский сельсовет в общем направлении на север по безымянному ручью, пересекая балку, до грунтовой дороги на протяжении 2600 м. Далее в общем направлении на север вдоль грунтовой дороги на протяжении 1750 м до точки 8 - точки начала описания границы муниципального образования городского поселения город Лебедянь.

Приложение N 25
к [Закону](#)
Липецкой области
"Об установлении границ
муниципальных образований
Липецкой области"

Описание
границы городского поселения города Усмани
Усманского района Липецкой области

От начальной точки 38 (стык границ города, Пригородного, Девицкого сельсоветов) граница города в южном направлении проходит по реке Усмань до точки 37.

От точки 37 (стык границ города, Пригородного, Девицкого сельсоветов) граница поворачивает на запад 200 м, затем в южном направлении идет по границе Пригородного сельсовета до ГЛФ Воронежского заповедника, далее в восточном направлении по 7 кварталу до села Песковатка-Казачья. Затем граница города идет в юго-восточном направлении по границе села Песковатка-Казачья и на расстоянии 200 м поворачивает на северо-восток, пересекает пастбище, огибает кладбище и на расстоянии 400 м поворачивает на северо-запад по полевой дороге на расстоянии 1900 м, доходит до полосы отвода железной дороги. Далее под прямым углом поворачивает на север, идет вдоль полосы железной дороги и на расстоянии 500 м поворачивает на юго-восток по полевой дороге, огибает пашню, доходит до границы села Пригородка. Далее граница города совпадает с границей села Пригородка и вновь идет по полосе отвода железной дороги на протяжении 2500 м, затем под прямым углом поворачивает на восток и идет по грунтовой дороге на протяжении 1700 м до окружной дороги города Усмань и далее на юго-запад на протяжении 350 м по дороге. У водозабора поворачивает на юго-восток на протяжении 300 м и далее в общем направлении на юг

на протяжении 2100 м доходит до начальной точки 38.

Приложение N 26
к [Закону](#)
Липецкой области
"Об установлении границ
муниципальных образований
Липецкой области"

Описание границы
городского поселения города Чаплыгина
Чаплыгинского района Липецкой области

Граница города Чаплыгина проходит от начальной точки 20 (стык границ Ломовского, Братовского сельсоветов и г. Чаплыгин) в восточном направлении по полевой дороге (граница ГЗЗ) и на расстоянии 600 м доходит до автодороги "Лозовка-Чаплыгин", под прямым углом поворачивает на север и по полосе отвода автодороги (включая ее) на расстоянии 500 м доходит до границы земельного участка Чаплыгинского МПП ЖКХ, (координаты точки $x=493202,47$; $y=1348993,75$ система координат: МСК:48) поворачивает на восток. Через 1600 м доходит до точки 19 (координаты точки $x=493189,51$; $y=1350581,78$) расположенной в середине русла реки Ряса (стык границ Братовского, Шишкинского сельсоветов и г. Чаплыгина). От точки 19 граница идет в юго-восточном направлении по руслу реки Ряса (середина реки) до пересечения с полосой отвода автодороги "Александр Невский - Ефремов" (координаты $x = 492568,07$; $y=1350752,08$). Затем поворачивает на северо-восток 380 м вдоль левой границы полосы отвода названной автодороги до границы участка ООО "РОПА-Русь" (координаты $x=492710,54$; $y=1351174,07$), поворачивает на юго-запад - 200 м, под прямым углом на юго-восток 250 м проходит по границе участка ООО "РОПА-Русь". Затем по полевой дороге в северо-восточном направлении возвращается к автодороге "Александр Невский-Ефремов", пересекает ее и проходит 700 м по левой границе полосы отвода автодороги до реки Ряса (координаты $x=492011,214$; $y=1350726,01$).

Граница идет в юго-восточном направлении по реке Ряса (середина реки), доходит до полосы отвода железной дороги (включая ее), поворачивает на юго-восток и идет вдоль полосы отвода железной дороги на протяжении 1450 м и доходит до точки 28 (стык границ Шишкинского, Юсовского сельсоветов и г. Чаплыгина).

От 28 точки граница города поворачивает на юг, пересекает железную дорогу и в южном направлении по пахотному массиву на расстоянии 3150 м доходит до автодороги Б. Снежеток, примыкающей к автомобильной дороге "Чаплыгин-Дубовое". Далее в северо-восточном направлении по полосе отвода автомобильной дороги "Чаплыгин-Дубовое" - в восточном направлении по полосе отвода автомобильной дороги "Чаплыгин-Дубовое", не включая ее, на расстоянии 2000 м граница города поворачивает и в юго-западном направлении на расстоянии 1550 м по полевой дороге между сенокосами и пахотным массивом доходит до точки 27 (стык границ Юсовского, Кривополянского сельсоветов и г. Чаплыгина).

От точки 27 граница проходит по реке Ягодная Ряса (середина), доходит до переулка Речной в с. Кривополянье, поворачивает на северо-запад и по переулку (середина) выходит снова к р. Ягодная Ряса. Далее граница города проходит по реке Ягодная Ряса (середина), доходит до точки 26 (стык границ Ломовского, Жабинского сельсоветов и г. Чаплыгина).

От 26 точки граница города идет в северном направлении по железной дороге (тупик), обходит его (включая) и доходит до автомобильной дороги "Троекурово-Чаплыгин". От автомобильной дороги поворачивает на северо-восток, огибает элеватор и выходит на Московскую железную дорогу, поворачивает на северо-восток и по полосе отвода железной дороги (включая ее) на расстоянии 1000 м пересекает ее. Обходит Чаплыгинскую ДС ПМК, выходит на автодорогу. ДС ПМК примыкает к автодороге "Чаплыгин-Троекурово". По полосе отвода автодороги на расстоянии 1400 м доходит до полевой дороги по границе с ГЗЗ, поворачивает на 90 градусов и доходит до начальной точки 20.

Приложение N 27
к [Закону](#)
Липецкой области
"Об установлении границ
муниципальных образований
Липецкой области"

Описание границы
сельского поселения Большеивановского сельсовета
Воловского района Липецкой области

Описание границы сельского поселения Большеивановского сельсовета произведено от верхнего левого угла схематической карты и идет по ходу часовой стрелки с учетом прилегающих территорий смежных муниципальных образований в Воловском районе, прилегающей территории Тербунского района.

Описание границы сельского поселения Большеивановского сельсовета произведено от точки 2, расположенной на стыке границ муниципальных образований Юрского сельсовета, Большеивановского сельсовета, Гатищенского сельсовета.

Граница сельского поселения Большеивановского сельсовета проходит:

от точки 2 по смежеству с сельским поселением Гатищенским сельсоветом, в общем направлении на восток по ручью Юрской на протяжении 800 м. Далее в северном направлении до безымянного ручья на протяжении 850 м. Затем в восточном направлении, пересекая безымянный ручей, до безымянного ручья в б. Курун на протяжении 450 м. Далее в восточном направлении до безымянного ручья в б. Нойкова на протяжении 850 м. Затем в общем направлении на юго-восток по безымянному ручью до впадения ручья в руч. Юрской на протяжении 900 м. Далее в общем направлении на восток по ручью Юрской на протяжении 1750 м до точки 3 - точки стыка муниципальных образований Большеивановского сельсовета, Гатищенского сельсовета и Тербунского района;

от точки 3 до точки 9 - точки стыка муниципальных образований Захаровского сельсовета, Большеивановского сельсовета и Тербунского района, совпадая с границей Воловского района по смежеству с Тербунским районом;

от точки 9 по смежеству с сельским поселением Захаровским сельсоветом, в общем направлении на запад по безымянному ручью до грунтовой дороги на протяжении 2600 м. Затем в северном направлении по грунтовой дороге на протяжении 1100 м. Далее в общем направлении на запад по безымянному ручью на протяжении 3100 м. Затем в западном направлении по грунтовой дороге до полосы отвода автодороги на протяжении 2000 м. Далее в северном направлении, пересекая автодорогу, по грунтовой дороге на протяжении 2700 м. Затем в западном направлении

по грунтовой дороге на протяжении 2150 м. Далее в северном направлении по грунтовой дороге на протяжении 500 м до точки 6 - точки стыка муниципальных образований Захаровского сельсовета, Юрского сельсовета, Большеивановского сельсовета;

от точки 6 по смежеству с сельским поселением Юрским сельсоветом, в северном направлении по грунтовой дороге на протяжении 3100 м до точки 2 - точки начала описания границы сельского поселения Большеивановского сельсовета.

Приложение N 28
к [Закону](#)
Липецкой области
"Об установлении границ
муниципальных образований
Липецкой области"

Описание границы
сельского поселения Большовского сельсовета
Воловского района Липецкой области

Описание границы сельского поселения Большовского сельсовета произведено от верхнего левого угла схематической карты и идет по ходу часовой стрелки с учетом прилегающих территорий смежных муниципальных образований в Воловском районе, прилегающей территории Курской области.

Описание границы сельского поселения Большовского сельсовета произведено от точки 19, расположенной на стыке границ муниципальных образований Большовского сельсовета, Воловчинского сельсовета и Курской области.

Граница сельского поселения Большовского сельсовета проходит:

от точки 19 по смежеству с сельским поселением Воловчинским сельсоветом, в северо-восточном направлении по грунтовой дороге на протяжении 400 м. Далее в восточном направлении по грунтовой дороге, пересекая безымянный ручей, на протяжении 1100 м до точки 20 - точки стыка муниципальных образований Большовского сельсовета, Воловчинского сельсовета, Воловского сельсовета;

от точки 20 по смежеству с сельским поселением Воловчинским сельсоветом, в восточном направлении по грунтовой дороге на протяжении 850 м. Далее в восточном направлении по грунтовой дороге, пересекая полосу отвода автодороги, на протяжении 700 м. Затем в северном направлении по восточному краю полосы отвода автодороги на протяжении 2150 м. Далее в восточном направлении по грунтовой дороге на протяжении 1300 м. Затем в южном направлении по грунтовой дороге на протяжении 400 м. Далее в восточном направлении по грунтовой дороге, пересекая полосу отвода автодороги, на протяжении 850 м. Затем в северном направлении по грунтовой дороге вдоль лесополосы на протяжении 500 м. Далее в северном направлении по смежеству с с. Волово на протяжении 200 м. Затем в восточном направлении по смежеству с селом Волово на протяжении 400 м. Далее в восточном направлении по грунтовой дороге вдоль с. Волово на протяжении 950 м. Затем в восточном направлении по грунтовой дороге и далее до пруда на протяжении 450 м. Далее по береговой черте пруда на протяжении 350 м. Затем по береговой черте пруда и далее по плотине до ручья Верхний Маловец на протяжении 350 м. Далее по ручью Верхний Маловец на протяжении 1100 м до точки 18 - точки стыка муниципальных образований Большовского сельсовета, Липовского сельсовета, Воловского сельсовета;

от точки 18 по смежеству с сельским поселением Липовским сельсоветом, в общем направлении на восток по безымянному ручью до его впадения в реку Верхний Маловец на протяжении 400 м. Далее в юго-западном направлении до грунтовой дороги и далее по грунтовой дороге на протяжении 900 м. Затем в юго-западном направлении по грунтовой дороге на протяжении 1050 м. Далее в юго-восточном направлении по грунтовой дороге на протяжении 2000 м. Затем в юго-восточном направлении, размежевывая земли ГЛФ на протяжении 450 м. Далее в юго-восточном направлении по грунтовой дороге на протяжении 1900 м до точки 21 - точки стыка муниципальных образований Большовского сельсовета, Васильевского сельсовета, Липовского сельсовета;

от точки 21 по смежеству с сельским поселением Васильевским сельсоветом, в южном направлении по грунтовой дороге на протяжении 400 м. Далее в южном направлении пересекает полосу отвода автодороги и безымянный ручей до грунтовой дороги на протяжении 300 м. Затем в южном направлении по грунтовой дороге на протяжении 1100 м. Далее в восточном направлении по грунтовой дороге на протяжении 1300 м. Затем в южном направлении по грунтовой дороге на протяжении 1300 м до точки 25 - точки стыка муниципальных образований Верхнечесноченского сельсовета, Большовского сельсовета, Васильевского сельсовета;

от точки 25 по смежеству с сельским поселением Верхнечесноченским сельсоветом, в западном направлении по грунтовой дороге на протяжении 1950 м. Далее в южном направлении по грунтовой дороге до безымянного ручья на протяжении 1050 м. Затем в юго-западном направлении пересекает безымянный ручей и далее по грунтовой дороге на протяжении 650 м. Далее в западном направлении по грунтовой дороге на протяжении 1900 м. Затем в южном направлении по грунтовой дороге на протяжении 1650 м до точки 27 - точки стыка муниципальных образований Верхнечесноченского сельсовета, Большовского сельсовета, Курской области;

от точки 27 до точки 19 - точки начала описания границы сельского поселения Большовского сельсовета, совпадая с границей Липецкой области по смежеству с Курской областью.

Приложение N 29
к [Закону](#)
Липецкой области
"Об установлении границ
муниципальных образований
Липецкой области"

Описание границы
сельского поселения Васильевского сельсовета
Воловского района Липецкой области

Описание границы сельского поселения Васильевского сельсовета произведено от верхнего левого угла схематической карты и идет по ходу часовой стрелки с учетом прилегающих территорий смежных муниципальных образований в Воловском районе.

Описание границы сельского поселения Васильевского сельсовета произведено от точки 21, расположенной на стыке границ муниципальных образований Большовского сельсовета, Васильевского сельсовета, Липовского сельсовета.

Граница сельского поселения Васильевского сельсовета проходит:

от точки 21 по смежеству с сельским поселением Липовским сельсоветом, в

восточном направлении по грунтовой дороге до полосы отвода автодороги на протяжении 4200 м. Далее в восточном направлении по грунтовой дороге по смежеству с с. Васильевка на протяжении 1250 м до точки 22 - точки стыка муниципальных образований Васильевского сельсовета, Липовского сельсовета, Ожогинского сельсовета;

от точки 22 по смежеству с сельским поселением Ожогинским сельсоветом, в общем направлении на восток по грунтовой дороге на протяжении 900 м. Далее в общем направлении на восток по грунтовой дороге до безымянного ручья на протяжении 2200 м. Затем в восточном направлении пересекает безымянный ручей и далее по грунтовой дороге до безымянного ручья на протяжении 750 м. Далее в юго-восточном направлении по безымянному ручью и далее пересекает ручей Мал. Коротыш до грунтовой дороги на протяжении 100 м. Затем в восточном направлении по грунтовой дороге на протяжении 550 м. Далее в восточном направлении по линии электропередачи, пересекая автодорогу на протяжении 850 м до точки 23 - точки стыка муниципальных образований Набережанского сельсовета, Васильевского сельсовета, Ожогинского сельсовета;

от точки 23 по смежеству с сельским поселением Набережанским сельсоветом, по реке Олым на протяжении 450 м. Далее в юго-западном направлении по грунтовой дороге до полосы отвода автодороги на протяжении 450 м. Затем в западном направлении по северному краю полосы отвода автодороги на протяжении 150 м. Далее в западном направлении, пересекая полосу отвода автодороги по грунтовой дороге на протяжении 3150 м. Затем в южном направлении по грунтовой дороге, пересекая пруд, на протяжении 2000 м до точки 26 - точки стыка муниципальных образований Верхнечесночненского сельсовета, Набережанского сельсовета, Васильевского сельсовета;

от точки 26 по смежеству с сельским поселением Верхнечесночненским сельсоветом, в западном направлении по грунтовой дороге вдоль лесополосы на протяжении 950 м. Далее в южном направлении по грунтовой дороге вдоль лесополосы на протяжении 2350 м. Затем в западном направлении пересекает безымянный ручей и далее до грунтовой дороги на протяжении 300 м. Далее в западном направлении по грунтовой дороге вдоль лесополосы до полосы отвода автодороги на протяжении 2450 м. Затем в западном направлении пересекает полосу отвода автодороги и далее вдоль лесополосы по грунтовой дороге на протяжении 1500 м. Далее в северном направлении по грунтовой дороге на протяжении 350 м до точки 25 - точки стыка муниципальных образований Верхнечесночненского сельсовета, Большовского сельсовета, Васильевского сельсовета;

от точки 25 по смежеству с сельским поселением Большовским сельсоветом, в северном направлении по грунтовой дороге на протяжении 1300 м. Далее в западном направлении по грунтовой дороге вдоль лесополосы на протяжении 1300 м. Затем в северном направлении по грунтовой дороге вдоль лесополосы на протяжении 1100 м. Далее в северном направлении пересекает безымянный ручей и полосу отвода автодороги на протяжении 300 м. Затем в северном направлении по грунтовой дороге вдоль лесополосы на протяжении 400 м до точки 21 - точки начала описания границы сельского поселения Васильевского сельсовета.

Приложение N 30
к [Закону](#)
Липецкой области
"Об установлении границ
муниципальных образований

**Описание границы
сельского поселения Верхнечесноченского сельсовета
Воловского района Липецкой области**

Описание границы сельского поселения Верхнечесноченского сельсовета произведено от верхнего левого угла схематической карты и идет по ходу часовой стрелки с учетом прилегающих территорий смежных муниципальных образований в Воловском районе, прилегающей территории Курской области.

Описание границы сельского поселения Верхнечесноченского сельсовета произведено от точки 27, расположенной на стыке границ муниципальных образований Верхнечесноченского сельсовета, Большовского сельсовета и Курской области.

Граница сельского поселения Верхнечесноченского сельсовета проходит:

от точки 27 по смежеству с сельским поселением Большовским сельсоветом, в северном направлении по грунтовой дороге вдоль лесополосы на протяжении 1650 м. Далее в общем направлении на восток по грунтовой дороге до безымянного ручья на протяжении 2400 м. Затем в северном направлении пересекает безымянный ручей и далее по грунтовой дороге на протяжении 1200 м. Далее в восточном направлении по грунтовой дороге до полосы отвода автодороги на протяжении 3650 м. Затем в восточном направлении пересекает полосу отвода автодороги и далее по грунтовой дороге до безымянного ручья на протяжении 2550 м. Далее в северном направлении по грунтовой дороге вдоль лесополосы на протяжении 2650 м. Затем в восточном направлении по грунтовой дороге на протяжении 950 м до точки 26 - точки стыка муниципальных образований Верхнечесноченского сельсовета, Набережанского сельсовета, Васильевского сельсовета;

от точки 26 по смежеству с сельским поселением Набережанским сельсоветом, в южном направлении по грунтовой дороге до лесополосы на протяжении 550 м. Далее в восточном направлении вдоль лесополосы по грунтовой дороге до реки Олым на протяжении 2300 м. Затем по реке Олым на протяжении 5000 м до точки 28 - точки стыка муниципальных образований Верхнечесноченского сельсовета, Набережанского сельсовета;

от точки 28 до точки 27 - точки начала описания границы сельского поселения Верхнечесноченского сельсовета, совпадая с границей Липецкой области по смежеству с Курской областью.

**Приложение N 31
к [Закону](#)
Липецкой области
"Об установлении границ
муниципальных образований
Липецкой области"**

**Описание границы
сельского поселения Воловского сельсовета
Воловского района Липецкой области**

Описание границы сельского поселения Воловского сельсовета произведено от

верхнего левого угла схематической карты и идет по ходу часовой стрелки с учетом прилегающих территорий смежных муниципальных образований в Воловском районе.

Описание границы сельского поселения Воловского сельсовета произведено от точки 15, расположенной на стыке границ муниципальных образований Воловчинского сельсовета, Воловского сельсовета, Замарайского сельсовета.

Граница сельского поселения Воловского сельсовета проходит:

от точки 15 по смежеству с сельским поселением Замарайским сельсоветом, в северном направлении по грунтовой дороге на протяжении 650 м. Далее в северо-восточном направлении по грунтовой дороге до полосы отвода автодороги на протяжении 700 м. Затем в северо-восточном направлении пересекает полосу отвода автодороги и далее по грунтовой дороге до пруда на протяжении 350 м. Далее в восточном направлении пересекает пруд и далее до лесополосы на протяжении 500 м. Затем в восточном направлении по грунтовой дороге вдоль южного края лесополосы на протяжении 2150 м. Далее в северном направлении по грунтовой дороге вдоль лесополосы на протяжении 2550 м. Затем в восточном направлении по грунтовой дороге до полосы отвода автодороги на протяжении 150 м до точки 10 - точки стыка муниципальных образований Воловского сельсовета, Замарайского сельсовета, Захаровского сельсовета;

от точки 10 по смежеству с сельским поселением Захаровским сельсоветом, в юго-восточном направлении по восточному краю полосы отвода автодороги на протяжении 250 м. Далее в восточном направлении по грунтовой дороге по южному краю лесополосы на протяжении 1550 м. Затем в южном направлении по грунтовой дороге, пересекая безымянный ручей, и далее по грунтовой дороге на протяжении 750 м. Далее в восточном направлении по грунтовой дороге до полосы отвода автодороги на протяжении 850 м. Затем в восточном направлении пересекает полосу отвода автодороги и далее по грунтовой дороге на протяжении 350 м. Далее в южном направлении до полосы отвода автодороги на протяжении 650 м. Затем в южном направлении пересекает полосу отвода автодороги и далее до полосы отвода автодороги на протяжении 550 м. Далее в южном направлении на протяжении 100 м. Затем в восточном направлении на протяжении 700 м. Далее в южном направлении на протяжении 1050 м. Затем в юго-восточном направлении по грунтовой дороге вдоль лесополосы на протяжении 1900 м до точки 16 - точки стыка муниципальных образований Липовского сельсовета, Воловского сельсовета, Спасского сельсовета;

от точки 16 по смежеству с сельским поселением Липовским сельсоветом в южном направлении по грунтовой дороге вдоль лесополосы на протяжении 1450 м. Затем в общем направлении на юг по грунтовой дороге на протяжении 2200 м. Далее в юго-восточном направлении по грунтовой дороге на протяжении 100 м. Затем в общем направлении на юг по безымянному ручью до реки Верхний Маловец на протяжении 300 м до точки 18 - точки стыка муниципальных образований Большовского сельсовета, Липовского сельсовета, Воловского сельсовета;

от точки 18 по смежеству с сельским поселением Большовским сельсоветом, в северо-западном направлении по ручью Верхний Маловец и далее вдоль береговой черты пруда до грунтовой дороги на протяжении 1800 м. Далее в северо-западном направлении по грунтовой дороге на протяжении 400 м. Затем по смежеству с с. Волово на протяжении 1350 м. Далее в южном направлении по грунтовой дороге до полосы отвода автодороги на протяжении 700 м. Затем в западном направлении пересекает полосу отвода автодороги на протяжении 850 м, от точки в северном направлении по грунтовой дороге на протяжении 400 м. Далее в западном направлении по грунтовой дороге по южному краю лесополосы на протяжении 1300 м. Затем в южном направлении по восточному краю полосы отвода автодороги на протяжении 2150 м.

Далее в западном направлении пересекает полосу отвода автодороги и далее по грунтовой дороге на протяжении 1600 м до точки 20 - точки стыка муниципальных образований Большовского сельсовета, Воловчинского сельсовета, Воловского сельсовета;

от точки 20 по смежеству с сельским поселением Воловчинским сельсоветом в северном направлении по грунтовой дороге до полосы отвода автодороги на протяжении 4400 м. Далее в западном направлении вдоль южного края полосы отвода автодороги на протяжении 550 м. Затем в северном направлении пересекает полосу отвода автодороги на протяжении 50 м. Далее в северо-западном направлении до грунтовой дороги на протяжении 950 м. Затем в северо-западном направлении по грунтовой дороге на протяжении 450 м. Далее в северо-западном направлении до балки Дубовый Верх на протяжении 1350 м. Затем в западном направлении до безымянного ручья в б. Дубовый Верх на протяжении 400 м. Далее в северном направлении по безымянному ручью в б. Дубовый Верх и до грунтовой дороги на протяжении 450 м. Затем в северном направлении до грунтовой дороги вдоль лесополосы на протяжении 500 м до точки 15 - точки начала описания границы сельского поселения Воловского сельсовета.

Приложение N 32
к [Закону](#)
Липецкой области
"Об установлении границ
муниципальных образований
Липецкой области"

Описание границы
сельского поселения Воловчинского сельсовета
Воловского района Липецкой области

Описание границы сельского поселения Воловчинского сельсовета произведено от верхнего левого угла схематической карты и идет по ходу часовой стрелки с учетом прилегающих территорий смежных муниципальных образований в Воловском районе, прилегающей территории Орловской области и Курской области.

Описание границы сельского поселения Воловчинского сельсовета произведено от точки 178, расположенной на стыке границ муниципальных образований Воловчинского сельсовета, Курской области и Орловской области.

Граница сельского поселения Воловчинского сельсовета проходит:

от точки 178 до точки 14 - точки стыка муниципальных образований Воловчинского сельсовета, Замарайского сельсовета и Орловской области, совпадает с границей Липецкой области по смежеству с Орловской областью;

от точки 14 по смежеству с сельским поселением Замарайским сельсоветом, в юго-восточном направлении на протяжении 250 м. Далее в юго-восточном направлении по грунтовой дороге вдоль лесополосы до балки Березовец на протяжении 1950 м. Затем в юго-восточном направлении пересекает безымянный ручей в балке Березовец на протяжении 100 м. Далее в восточном направлении по грунтовой дороге на протяжении 1450 м до точки 15 - точки стыка муниципальных образований Воловчинского сельсовета, Воловского сельсовета, Замарайского сельсовета;

от точки 15 по смежеству с сельским поселением Воловским сельсоветом, в южном направлении по грунтовой дороге до балки Дубовый Верх на протяжении 550 м.

Далее в общем направлении на юго-восток по безымянному ручью в б. Дубовый Верх на протяжении 850 м. Затем в юго-восточном направлении до грунтовой дороги на протяжении 1300 м. Далее в юго-восточном направлении по грунтовой дороге на протяжении 450 м. Затем в юго-восточном направлении до полосы отвода автодороги на протяжении 950 м. Далее в общем направлении на восток пересекает полосу отвода автодороги и далее по южному краю полосы отвода автодороги на протяжении 550 м. Затем в южном направлении по грунтовой дороге на протяжении 2400 м. Далее в общем направлении на юг по грунтовой дороге на протяжении 2000 м до точки 20 - точки стыка муниципальных образований Большовского сельсовета, Воловчинского сельсовета, Воловского сельсовета;

от точки 20 по смежеству с сельским поселением Большовским сельсоветом, в западном направлении по грунтовой дороге вдоль лесополосы на протяжении 700 м. Далее в западном направлении по грунтовой дороге на протяжении 400 м. Затем в юго-западном направлении по грунтовой дороге на протяжении 400 м до точки 19 - точки стыка муниципальных образований Большовского сельсовета, Воловчинского сельсовета и Курской области;

от точки 19 до точки 178 - точки начала описания границы сельского поселения Воловчинского сельсовета, совпадая с границей Липецкой области по смежеству с Курской областью.

Приложение N 33
к [Закону](#)
Липецкой области
"Об установлении границ
муниципальных образований
Липецкой области"

Описание границы
сельского поселения Гатищенского сельсовета
Воловского района Липецкой области

Описание границы сельского поселения Гатищенского сельсовета произведено от верхнего левого угла схематической карты и идет по ходу часовой стрелки с учетом прилегающих территорий смежных муниципальных образований в Воловском районе, прилегающей территории Тербунского района и Орловской области.

Описание границы сельского поселения Гатищенского сельсовета произведено от точки 1, расположенной на стыке границ муниципальных образований Юрского сельсовета, Гатищенского сельсовета и Орловской области.

Граница сельского поселения Гатищенского сельсовета проходит:

от точки 1 до точки 7 - точки стыка муниципальных образований Гатищенского сельсовета, Тербунского района и Орловской области, совпадая с границей Липецкой области по смежеству с Орловской областью;

от точки 7 до точки 3 - точки стыка муниципальных образований муниципальных образований Большеивановского сельсовета, Гатищенского сельсовета и Тербунского района, совпадая с границей Воловского района по смежеству с Тербунским районом;

от точки 3 по смежеству с муниципальным образованием Большеивановским сельсоветом в общем направлении на запад по ручью Юрской на протяжении 1750 м. Затем в общем направлении на северо-запад по безымянному ручью в балке Нойкова на протяжении 900 м. Далее в западном направлении до безымянного ручья в б. Курун

на протяжении 850 м. Затем в западном направлении, пересекая ручей, на протяжении 450 м. Далее в южном направлении до ручья Юрской на протяжении 850 м. Затем в общем направлении на запад по ручью Юрской на протяжении 800 м до точки 2 - точки стыка муниципальных образований Юрского сельсовета, Большеивановского сельсовета, Гатищенского сельсовета;

от точки 2 по смежеству с муниципальным образованием Юрским сельсоветом, в общем направлении на запад по ручью Юрской на протяжении 3300 м. Далее в северном направлении по грунтовой дороге до безымянного ручья на протяжении 1650 м. Затем в северном направлении, пересекая ручей в б. Чихванов лог, и далее по грунтовой дороге на протяжении 950 м. Далее в северном направлении по грунтовой дороге вдоль лесополосы, пересекая полосу отвода автодороги, на протяжении 350 м. Затем в северном направлении по грунтовой дороге до безымянного ручья в б. Юршанский лог на протяжении 900 м. Далее в общем направлении на запад по безымянному ручью в б. Юршанский лог на протяжении 850 м до точки 1 - точки начала описания границы сельского поселения Гатищенского сельсовета.

Приложение N 34
к [Закону](#)
Липецкой области
"Об установлении границ
муниципальных образований
Липецкой области"

Описание границы
сельского поселения Замарайского сельсовета
Воловского района Липецкой области

Описание границы сельского поселения Замарайского сельсовета произведено от верхнего левого угла схематической карты и идет по ходу часовой стрелки с учетом прилегающих территорий смежных муниципальных образований в Воловском районе, прилегающей территории Орловской области.

Описание границы сельского поселения Замарайского сельсовета произведено от точки 7, расположенной на стыке границ муниципальных образований Замарайского сельсовета, Ломигорского сельсовета и Орловской области.

Граница сельского поселения Замарайского сельсовета проходит:

от точки 7 по смежеству с сельским поселением Ломигорским сельсоветом, в общем направлении на восток по реке Кшень на протяжении 750 м. Далее в северо-восточном направлении, пересекая реку Кшень, по грунтовой дороге до безымянного ручья на протяжении 450 м. Затем в общем направлении на восток по грунтовой дороге до безымянного ручья на протяжении 750 м. Далее в общем направлении на восток по безымянному ручью до лесополосы на протяжении 2550 м. Затем в восточном направлении вдоль лесополосы до полосы отвода автодороги на протяжении 1350 м до точки 8 - точки стыка муниципальных образований Замарайского сельсовета, Ломигорского сельсовета, Захаровского сельсовета;

от точки 8 по смежеству с сельским поселением Захаровским сельсоветом, в южном направлении по западному краю полосы отвода автодороги на протяжении 1600 м. Далее в общем направлении на юг по краю полосы отвода автодороги, пересекая полосу отвода автодороги, на протяжении 1500 м. Затем в южном направлении по западному краю полосы отвода автодороги до грунтовой дороги на протяжении 1000 м

до точки 10 - точки стыка муниципальных образований Воловского сельсовета, Замарайского сельсовета, Захаровского сельсовета;

от точки 10 по смежеству с сельским поселением Воловским сельсоветом, в западном направлении по грунтовой дороге на протяжении 150 м. Далее в южном направлении до пересечения с грунтовой дорогой на протяжении 1750 м. Затем в южном направлении по грунтовой дороге до лесополосы на протяжении 800 м. Далее в западном направлении вдоль лесополосы до грунтовой дороги на протяжении 450 м. Затем в западном направлении по грунтовой дороге до пруда на протяжении 1750 м. Далее в западном направлении, пересекая пруд и далее по грунтовой дороге на протяжении 450 м. Затем в юго-западном направлении по грунтовой дороге до полосы отвода автодороги на протяжении 350 м. Далее в юго-западном направлении, пересекая полосу отвода автодороги, и далее по грунтовой дороге на протяжении 700 м. Затем в южном направлении по грунтовой дороге вдоль лесополосы на протяжении 650 м до точки 15 - точки стыка муниципальных образований Воловчинского сельсовета, Воловского сельсовета, Замарайского сельсовета;

от точки 15 по смежеству с сельским поселением Воловчинским сельсоветом, в западном направлении по грунтовой дороге до б. Березовец на протяжении 1450 м. Далее в общем направлении на северо-запад по грунтовой дороге до реки Кшень на протяжении 2250 м до точки 14 - точки стыка муниципальных образований Воловчинского сельсовета, Замарайского сельсовета, и Орловской области;

от точки 14 до точки 7 - точки начала описания границы сельского поселения Замарайского сельсовета, совпадая с границей Липецкой области по смежеству с Орловской областью.

Приложение N 35
к [Закону](#)
Липецкой области
"Об установлении границ
муниципальных образований
Липецкой области"

Описание границы
сельского поселения Захаровского сельсовета
Воловского района Липецкой области

Описание границы сельского поселения Захаровского сельсовета произведено от верхнего левого угла схематической карты и идет по ходу часовой стрелки с учетом прилегающих территорий смежных муниципальных образований в Воловском районе, прилегающей территории Тербунского района.

Описание границы сельского поселения Захаровского сельсовета произведено от точки 5, расположенной на стыке границ муниципальных образований Ломигорского сельсовета, Захаровского сельсовета, Юрского сельсовета.

Граница сельского поселения Захаровского сельсовета проходит:

от точки 5 по смежеству с сельским поселением Юрским сельсоветом, в восточном направлении по грунтовой дороге вдоль лесополосы на протяжении 3400 м до точки 6 - точки стыка муниципальных образований Захаровского сельсовета, Юрского сельсовета, Большеивановского сельсовета;

от точки 6 по смежеству с сельским поселением Большеивановским сельсоветом, в южном направлении по грунтовой дороге на протяжении 500 м. Далее в восточном

направлении по грунтовой дороге, пересекая безымянный ручей, на протяжении 2150 м. Затем в южном направлении по грунтовой дороге, по грунтовой дороге вдоль лесополосы на протяжении 2150 м. Далее в южном направлении по грунтовой дороге, пересекая полосу отвода автодороги, на протяжении 550 м. Затем в восточном направлении по грунтовой дороге до безымянного ручья на протяжении 2000 м. Далее в общем направлении на северо-восток по безымянному ручью в б. Немая Вершина на протяжении 3150 м. Затем в юго-восточном направлении по грунтовой дороге на протяжении 550 м. Далее в южном направлении по грунтовой дороге до безымянного ручья на протяжении 550 м. Затем в общем направлении на восток по безымянному ручью до реки Олым на протяжении 2600 м до точки 9 - точки стыка муниципальных образований Захаровского сельсовета, Большеивановского сельсовета и Тербунского района;

от точки 9 до точки 13 - точки стыка муниципальных образований Ожогинского сельсовета, Захаровского сельсовета и Тербунского района, совпадая с границей Воловского района по смежеству с Тербунским районом;

от точки 13 по смежеству с сельским поселением Ожогинским сельсоветом, в общем направлении на юго-запад по ручью Дубавчик в ур. Остров на протяжении 2200 м до точки 12 - точки стыка муниципальных образований Спасского сельсовета, Ожогинского сельсовета, Захаровского сельсовета;

от точки 12 по смежеству с сельским поселением Спасским сельсоветом, в западном направлении по грунтовой дороге вдоль лесополосы до ур. Журкина Вершина на протяжении 2250 м. Далее в западном направлении, пересекая ур. Журкина Вершина, по грунтовой дороге на протяжении 2550 м. Затем в северном направлении по грунтовой дороге вдоль лесополосы на протяжении 800 м. Далее в западном направлении, пересекая безымянный ручей, и далее по грунтовой дороге на протяжении 2450 м. Затем в западном направлении по грунтовой дороге до ур. Авдошина на протяжении 2500 м. Далее в западном направлении, пересекая ур. Авдошина, и далее по грунтовой дороге до полосы отвода автодороги на протяжении 450 м. Затем в юго-западном направлении по восточному краю полосы отвода автодороги на протяжении 1300 м. Далее в западном направлении по грунтовой дороге вдоль лесополосы на протяжении 1550 м до точки 11 - точки стыка муниципальных образований Воловского сельсовета, Спасского сельсовета, Захаровского сельсовета;

от точки 11 по смежеству с сельским поселением Воловским сельсоветом, в западном направлении по грунтовой дороге до полосы отвода автодороги на протяжении 1550 м. Далее в северо-западном направлении по восточному краю полосы отвода автодороги и, пересекая ее, на протяжении 250 м до точки 10 - точки стыка муниципальных образований Воловского сельсовета, Замарайского сельсовета, Захаровского сельсовета;

от точки 10 по смежеству с сельским поселением Замарайским сельсоветом, в северном направлении по западному краю полосы отвода автодороги и, пересекая полосу отвода автодороги, на протяжении 1200 м. Далее в северном направлении по западному краю полосы отвода автодороги на протяжении 2900 м до точки 8 - точки стыка муниципальных образований Замарайского сельсовета, Ломигорского сельсовета, Захаровского сельсовета;

от точки 8 по смежеству с сельским поселением Ломигорским сельсоветом, в восточном направлении на протяжении 250 м. Далее в северном направлении до грунтовой дороги на протяжении 1300 м. Затем в восточном направлении по грунтовой дороге вдоль лесополосы на протяжении 900 м. Далее в северном направлении по грунтовой дороге вдоль лесополосы на протяжении 2300 м до точки 5 - точки начала описания границы сельского поселения Захаровского сельсовета.

Приложение N 36
к [Закону](#)
Липецкой области
"Об установлении границ
муниципальных образований
Липецкой области"

Описание границы
сельского поселения Липовского сельсовета
Воловского района Липецкой области

Описание границы сельского поселения Липовского сельсовета произведено от верхнего левого угла схематической карты и идет по ходу часовой стрелки с учетом прилегающих территорий смежных муниципальных образований в Воловском районе.

Описание границы сельского поселения Липовского сельсовета произведено от точки 16, расположенной на стыке границ муниципальных образований Липовского сельсовета, Воловского сельсовета, Спасского сельсовета.

Граница сельского поселения Липовского сельсовета проходит:

от точки 16 по смежеству с сельским поселением Спасским сельсоветом, в восточном направлении по грунтовой дороге вдоль лесополосы на протяжении 3950 м. Далее в северном направлении по грунтовой дороге на протяжении 750 м. Затем в общем направлении на восток по северному краю лесополосы до полосы отвода автодороги на протяжении 2050 м. Далее в общем направлении на северо-восток, пересекая полосу отвода автодороги, и далее по грунтовой дороге на протяжении 700 м. Затем в общем направлении на восток по грунтовой дороге вдоль лесополосы на протяжении 1600 м до точки 17 - точки стыка муниципальных образований Липовского сельсовета, Спасского сельсовета, Ожогинского сельсовета;

от точки 17 по смежеству с сельским поселением Ожогинским сельсоветом, в южном направлении, пересекая ручей Ожога, по грунтовой дороге на протяжении 100 м. Далее в общем направлении на юг по грунтовой дороге до лесополосы на протяжении 900 м. Затем в общем направлении на юг по грунтовой дороге вдоль лесополосы на протяжении 450 м. Далее в южном направлении по грунтовой дороге вдоль посадок на протяжении 800 м. Затем в общем направлении на юг по грунтовой дороге до ручья Верхний Маловец на протяжении 2600 м. Далее в общем направлении на юг по ручью Верхний Маловец на протяжении 600 м. Затем в южном направлении по грунтовой дороге на протяжении 500 м. Далее в северо-западном направлении по грунтовой дороге на протяжении 550 м. Затем в юго-западном направлении по грунтовой дороге на протяжении 1550 м. Далее в юго-восточном направлении на протяжении 1050 м до точки 22 - точки стыка муниципальных образований Васильевского сельсовета, Липовского сельсовета, Ожогинского сельсовета;

от точки 22 по смежеству с сельским поселением Васильевским сельсоветом, в общем направлении на запад по грунтовой дороге до полосы отвода автодороги на протяжении 1250 м. Далее в юго-западном направлении, пересекая полосу отвода автодороги, и далее по грунтовой дороге на протяжении 1800 м. Затем в южном направлении по грунтовой дороге на протяжении 400 м. Далее в западном направлении по грунтовой дороге вдоль лесополосы на протяжении 2000 м до точки 21 - точки стыка муниципальных образований Большовского сельсовета, Васильевского сельсовета, Липовского сельсовета;

от точки 21 по смежеству с сельским поселением Большовским сельсоветом, в северо-западном направлении по грунтовой дороге, и далее размежевая земли ГЛФ, на протяжении 2350 м. Далее в северо-западном направлении по грунтовой дороге вдоль лесополосы на протяжении 2000 м. Затем в общем направлении на северо-восток по грунтовой дороге до реки Верхний Маловец на протяжении 1950 м. Далее в западном направлении, пересекая реку Верхний Маловец по ручью Верхний Маловец, на протяжении 400 м до точки 18 - точки стыка муниципальных образований Большовского сельсовета, Липовского сельсовета, Воловского сельсовета;

от точки 18 по смежеству с сельским поселением Воловским сельсоветом, в общем направлении на север по безымянному ручью, пересекая полосу отвода автодороги, на протяжении 300 м. Далее в общем направлении на север по грунтовой дороге до лесополосы на протяжении 700 м. Затем в общем направлении на север по грунтовой дороге вдоль лесополосы на протяжении 1600 м. Далее в общем направлении на северо-восток по грунтовой дороге до лесополосы на протяжении 250 м. Затем в северном направлении по грунтовой дороге вдоль лесополосы на протяжении 1200 м до точки 16 - точки начала описания границы сельского поселения Липовского сельсовета.

Приложение N 37
к [Закону](#)
Липецкой области
"Об установлении границ
муниципальных образований
Липецкой области"

Описание границы
сельского поселения Ломигорского сельсовета
Воловского района Липецкой области

Описание границы сельского поселения Ломигорского сельсовета произведено от верхнего левого угла схематической карты и идет по ходу часовой стрелки с учетом прилегающих территорий смежных муниципальных образований в Воловском районе, прилегающей территории Орловской области.

Описание границы сельского поселения Ломигорского сельсовета произведено от точки 4, расположенной на стыке границ муниципальных образований Ломигорского сельсовета, Юрского сельсовета и Орловской области.

Граница сельского поселения Ломигорского сельсовета проходит:

от точки 4 по смежеству с сельским поселением Юрским сельсоветом, в южном направлении по грунтовой дороге до лесополосы на протяжении 850 м. Далее в восточном направлении по грунтовой дороге вдоль лесополосы до плотины на протяжении 850 м. Затем в восточном направлении, пересекая плотину, и далее по грунтовой дороге вдоль лесополосы на протяжении 1150 м. Далее в северном направлении по грунтовой дороге на протяжении 300 м. Затем в восточном направлении по грунтовой дороге до полосы отвода автодороги на протяжении 1700 м. Далее в восточном направлении, пересекая полосу отвода автодороги, и далее по грунтовой дороге вдоль лесополосы на протяжении 1050 м. Затем в южном направлении по грунтовой дороге вдоль лесополосы на протяжении 1750 м. Далее в восточном направлении по грунтовой дороге на протяжении 850 м. Затем в южном направлении по грунтовой дороге на протяжении 500 м до точки 5 - точки стыка

муниципальных образований Ломигорского сельсовета, Захаровского сельсовета, Юрского сельсовета;

от точки 5 по смежеству с сельским поселением Захаровским сельсоветом, в южном направлении по грунтовой дороге вдоль лесополосы на протяжении 2300 м. Далее в западном направлении по грунтовой дороге на протяжении 900 м. Затем в южном направлении на протяжении 1300 м. Далее в западном направлении, пересекая полосу отвода автодороги, на протяжении 250 м до точки 8 - точки стыка муниципальных образований Замарайского сельсовета, Ломигорского сельсовета, Захаровского сельсовета;

от точки 8 по смежеству с сельским поселением Замарайским сельсоветом, в западном направлении вдоль лесополосы до ручья на протяжении 1350 м. Далее в общем направлении на запад по безымянному ручью в б. Копоня на протяжении 2550 м. Затем в общем направлении на запад пересекает б. Копоня и далее по грунтовой дороге на протяжении 750 м. Далее в общем направлении на юго-запад по грунтовой дороге до реки Кшень на протяжении 450 м. Затем в западном направлении по реке Кшень на протяжении 750 м до точки 7 - точки стыка муниципальных образований Замарайского сельсовета, Ломигорского сельсовета и Орловской области;

от точки 7 до точки 4 - точки начала описания границы сельского поселения Ломигорского сельсовета, совпадая с границей Липецкой области по смежеству с Орловской областью.

Приложение N 38
к [Закону](#)
Липецкой области
"Об установлении границ
муниципальных образований
Липецкой области"

Описание границы
сельского поселения Набережанского сельсовета
Воловского района Липецкой области

Описание границы сельского поселения Набережанского сельсовета произведено от верхнего левого угла схематической карты и идет по ходу часовой стрелки с учетом прилегающих территорий смежных муниципальных образований в Воловском районе, прилегающей территории Тербунского района и Курской области.

Описание границы сельского поселения Набережанского сельсовета произведено от точки 24, расположенной на стыке границ муниципальных образований Набережанского сельсовета, Ожогинского сельсовета и Тербунского района.

Граница сельского поселения Набережанского сельсовета проходит:

от точки 24 до точки 180 - точки стыка муниципальных образований Набережанского сельсовета, Тербунского района, Курской области и Воронежской области, совпадая с границей Воловского района по смежеству с Тербунским районом;

от точки 180 до точки 28 - точки стыка муниципальных образований Верхнечесноченского сельсовета, Набережанского сельсовета и Курской области, совпадая с границей Липецкой области по смежеству с Курской областью;

от точки 28 по смежеству с сельским поселением Верхнечесноченским сельсоветом, в общем направлении на северо-запад по реке Олым на протяжении 2500 м. Далее в общем направлении на северо-запад по реке Олым на протяжении 2450 м.

Затем в западном направлении, пересекая реку Олым, по грунтовой дороге на протяжении 2300 м. Далее в северном направлении по грунтовой дороге на протяжении 550 м до точки 26 - точки стыка муниципальных образований Верхнечесноченского сельсовета, Набережанского сельсовета, Васильевского сельсовета;

от точки 26 по смежеству с сельским поселением Васильевским сельсоветом, в общем направлении на северо-запад, пересекая пруд, и далее по грунтовой дороге до безымянного ручья на протяжении 800 м. Далее в северном направлении, пересекая безымянный ручей, по грунтовой дороге вдоль лесополосы на протяжении 1150 м. Затем в восточном направлении по грунтовой дороге на протяжении 3100 м. Далее в северном направлении пересекает полосу отвода автодороги на протяжении 50 м. Затем в восточном направлении по северному краю полосы отвода автодороги на протяжении 150 м. Далее в северо-восточном направлении по грунтовой дороге на протяжении 450 м. Затем в общем направлении на северо-восток по реке Олым на протяжении 450 м до точки 23 - точки стыка муниципальных образований Набережанского сельсовета, Васильевского сельсовета, Ожогинского сельсовета;

от точки 23 по смежеству с сельским поселением Ожогинским сельсоветом, в общем направлении на север по реке Олым на протяжении 350 м. Далее в общем направлении на восток по грунтовой дороге на протяжении 400 м. Затем в северном направлении на протяжении 600 м. Далее в северо-восточном направлении по грунтовой дороге на протяжении 900 м до точки 24 - точки начала описания границы сельского поселения Набережанского сельсовета.

Приложение N 39
к [Закону](#)
Липецкой области
"Об установлении границ
муниципальных образований
Липецкой области"

Описание границы
сельского поселения Ожогинского сельсовета
Воловского района Липецкой области

Описание границы сельского поселения Ожогинского сельсовета произведено от верхнего левого угла схематической карты и идет по ходу часовой стрелки с учетом прилегающих территорий смежных муниципальных образований в Воловском районе, прилегающей территории Тербунского района.

Описание границы сельского поселения Ожогинского сельсовета произведено от точки 13, расположенной на стыке границ муниципальных образований Ожогинского сельсовета, Захаровского сельсовета и Тербунского района.

Граница сельского поселения Ожогинского сельсовета проходит:

от точки 13 до точки 24 - точки стыка муниципальных образований Набережанского сельсовета, Ожогинского сельсовета, Тербунского района, совпадая с границей Воловского района по смежеству с Тербунским районом;

от точки 24 по смежеству с сельским поселением Набережанским сельсоветом, в южном направлении по грунтовой дороге на протяжении 1500 м. Далее в общем направлении на запад по грунтовой дороге до реки Олым на протяжении 400 м. Затем в общем направлении на юг по реке Олым на протяжении 350 м до точки 23 - точки стыка муниципальных образований Набережанского сельсовета, Васильевского сельсовета,

Ожогинского сельсовета;

от точки 23 по смежеству с сельским поселением Васильевским сельсоветом, в западном направлении, пересекая полосу отвода автодороги, и далее до грунтовой дороги на протяжении 850 м. Далее в общем направлении на запад по грунтовой дороге до ручья Мал. Коротыш на протяжении 550 м. Затем в северо-западном направлении пересекая руч. Мал. Коротыш и далее до грунтовой дороги на протяжении 100 м. Далее в общем направлении на запад по грунтовой дороге до безымянного ручья и далее, пересекая ручей, по грунтовой дороге на протяжении 750 м. Затем в общем направлении на запад по грунтовой дороге на протяжении 1250 м. Далее в общем направлении на запад по грунтовой дороге на протяжении 1800 м до точки 22 - точки стыка муниципальных образований Васильевского сельсовета, Липовского сельсовета, Ожогинского сельсовета;

от точки 22 по смежеству с сельским поселением Липовским сельсоветом, в северо-западном направлении до лесополосы на протяжении 1050 м. Далее в северо-восточном направлении по грунтовой дороге на протяжении 1550 м. Затем в юго-восточном направлении по грунтовой дороге на протяжении 550 м. Далее в северном направлении по грунтовой дороге до ручья Верхний Маловец на протяжении 500 м. Затем в общем направлении на север по ручью Верхний Маловец на протяжении 600 м. Далее в северном направлении до лесополосы на протяжении 400 м. Затем в общем направлении на север по грунтовой дороге вдоль лесополосы на протяжении 2250 м. Далее в общем направлении на север по грунтовой дороге на протяжении 1200 м. Затем в северном направлении по грунтовой дороге на протяжении 750 м. Далее в восточном направлении по грунтовой дороге на протяжении 150 м. Затем в северном направлении, пересекая ручей Ожога в б. Карасев пруд, на протяжении 100 м до точки 17 - точки стыка муниципальных образований Липовского сельсовета, Спасского сельсовета, Ожогинского сельсовета;

от точки 17 по смежеству с сельским поселением Спасским сельсоветом, в северном направлении по грунтовой дороге на протяжении 1950 м. Далее в общем направлении на северо-восток по грунтовой дороге на протяжении 950 м. Затем в восточном направлении по грунтовой дороге на протяжении 950 м. Далее в северо-восточном направлении по грунтовой дороге вдоль лесополосы на протяжении 2050 м. Затем в западном направлении до ручья Дубавчик на протяжении 200 м до точки 12 - точки стыка муниципальных образований Спасского сельсовета, Ожогинского сельсовета, Захаровского сельсовета;

от точки 12 по смежеству с сельским поселением Захаровским сельсоветом, в общем направлении на северо-восток по ручью Дубавчик в ур. Остров на протяжении 2200 м до точки 13 - точки начала описания границы сельского поселения Ожогинского сельсовета.

Приложение N 40
к [Закону](#) Липецкой области
"Об установлении границ
муниципальных образований
Липецкой области"

Описание
границы сельского поселения Спасского сельсовета Воловского района
Липецкой области

Описание границы сельского поселения Спасского сельсовета произведено от верхнего левого угла схематической карты и идет по ходу часовой стрелки с учетом прилегающих территорий смежных муниципальных образований в Воловском районе.

Описание границы сельского поселения Спасского сельсовета произведено от точки 11, расположенной на стыке границ муниципальных образований Воловского сельсовета, Спасского сельсовета, Захаровского сельсовета.

Граница сельского поселения Спасского сельсовета проходит:

от точки 11 по смежеству с сельским поселением Захаровским сельсоветом, в восточном направлении по грунтовой дороге вдоль лесополосы на протяжении 1200 м. Далее в восточном направлении по грунтовой дороге, пересекая полосу отвода автодороги, на протяжении 350 м. Затем в северо-восточном направлении по восточному краю полосы отвода автодороги на протяжении 1300 м. Далее в восточном направлении по грунтовой дороге вдоль лесополосы на протяжении 3000 м. Затем в восточном направлении по грунтовой дороге, пересекая безымянный ручей, и далее по грунтовой дороге на протяжении 2450 м. Далее в южном направлении по грунтовой дороге на протяжении 800 м. Затем в восточном направлении по грунтовой дороге до ур. Журкина Вершина на протяжении 2400 м. Далее в восточном направлении, пересекая ур. Журкина Вершина, и далее по грунтовой дороге до ручья Дубавчик в ур. Остров на протяжении 2350 м до точки 12 - точки стыка муниципальных образований Спасского сельсовета, Ожогинского сельсовета, Захаровского сельсовета;

от точки 12 по смежеству с сельским поселением Ожогинским сельсоветом, в восточном направлении, пересекая руч. Дубавчик, в ур. Остров по грунтовой дороге на протяжении 200 м. Далее в юго-западном направлении по грунтовой дороге вдоль лесополосы на протяжении 2050 м. Затем в западном направлении по грунтовой дороге вдоль лесополосы на протяжении 950 м. Далее в общем направлении на юго-запад по грунтовой дороге на протяжении 950 м. Затем в южном направлении по грунтовой дороге на протяжении 1950 м до точки 17 - точки стыка муниципальных образований Липовского сельсовета, Спасского сельсовета, Ожогинского сельсовета;

от точки 17 по смежеству с сельским поселением Липовским сельсоветом, в общем направлении на запад по грунтовой дороге до полосы отвода автодороги на протяжении 2250 м. Далее в общем направлении на запад пересекая полосу отвода автодороги и далее вдоль лесополосы на протяжении 2100 м. Затем в общем направлении на юг по грунтовой дороге на протяжении 750 м. Далее в западном направлении по грунтовой дороге вдоль лесополосы на протяжении 3950 м до точки 16 - точки стыка муниципальных образований Липовского сельсовета, Воловского сельсовета, Спасского сельсовета;

от точки 16 по смежеству с сельским поселением Воловским сельсоветом, в северо-западном направлении по грунтовой дороге на протяжении 1900 м. Далее в северном направлении на протяжении 1050 м. Затем в западном направлении на протяжении 700 м. Далее в северном направлении, пересекая автодорогу до полосы отвода автодороги, на протяжении 650 м. Затем в северном направлении, пересекая полосу отвода автодороги, по восточному краю посадок на протяжении 650 м. Далее в западном направлении по грунтовой дороге до полосы отвода автодороги на протяжении 300 м. Затем в западном направлении, пересекая полосу отвода автодороги, и далее по грунтовой дороге на протяжении 950 м. Далее в северном направлении по грунтовой дороге на протяжении 750 м до точки 11 - точки начала описания границы сельского поселения Спасского сельсовета.

Липецкой области
"Об установлении границ
муниципальных образований
Липецкой области"

Описание границы
сельского поселения Юрского сельсовета
Воловского района Липецкой области

Описание границы сельского поселения Юрского сельсовета произведено от верхнего левого угла схематической карты и идет по ходу часовой стрелки с учетом прилегающих территорий смежных муниципальных образований в Воловском районе, прилегающей территории Орловской области.

Описание границы сельского поселения Юрского сельсовета произведено от точки 1, расположенной на стыке границ муниципальных образований Юрского сельсовета, Гатищенского сельсовета и Орловской области.

Граница сельского поселения Юрского сельсовета проходит:

от точки 1 по смежеству с сельским поселением Гатищенским сельсоветом, в общем направлении на восток по безымянному ручью в б. Юршанский лог на протяжении 850 м. Далее в южном направлении вдоль лесополосы, пересекая полосу отвода автодороги до б. Чихванов лог, на протяжении 1300 м. Затем в южном направлении по грунтовой дороге, пересекая ручей в б. Чихванов лог, и далее по грунтовой дороге на протяжении 900 м. Далее в южном направлении по грунтовой дороге до ручья Юрской на протяжении 1650 м. Затем в общем направлении на восток по ручью Юрской на протяжении 3300 м до точки 2 - точки стыка муниципальных образований Юрского сельсовета, Большеивановского сельсовета, Гатищенского сельсовета;

от точки 2 по смежеству с сельским поселением Большеивановским сельсоветом, в общем направлении на юг по грунтовой дороге вдоль лесополосы на протяжении 1450 м. Далее в южном направлении по грунтовой дороге вдоль лесополосы на протяжении 1600 м до точки 6 - точки стыка муниципальных образований Захаровского сельсовета, Юрского сельсовета, Большеивановского сельсовета;

от точки 6 по смежеству с сельским поселением Захаровским сельсоветом, в западном направлении по грунтовой дороге на протяжении 3400 м до точки 5 - точки стыка муниципальных образований Ломигорского сельсовета, Захаровского сельсовета, Юрского сельсовета;

от точки 5 по смежеству с сельским поселением Ломигорским сельсоветом, в северном направлении по грунтовой дороге вдоль лесополосы на протяжении 500 м. Далее в западном направлении по грунтовой дороге на протяжении 850 м. Затем в северном направлении по грунтовой дороге на протяжении 1750 м. Далее в западном направлении, пересекая полосу отвода автодороги, и далее по грунтовой дороге на протяжении 2750 м. Затем в южном направлении по грунтовой дороге на протяжении 300 м. Далее в западном направлении, пересекая плотину, по грунтовой дороге на протяжении 1950 м. Затем в северном направлении по грунтовой дороге на протяжении 850 м до точки 4 - точки стыка муниципальных образований Ломигорского сельсовета, Юрского сельсовета и Орловской области;

от точки 4 до точки 1 - точки начала описания границы сельского поселения Юрского сельсовета, совпадая с границей Липецкой области по смежеству с Орловской областью.

Приложение 42
к Закону Липецкой области
"Об установлении границ
муниципальных образований
Липецкой области"

Описание границы
сельского поселения Большесамовецкого сельсовета
Грязинского района Липецкой области

Описание границы сельского поселения Большесамовецкого сельсовета произведено от верхнего левого угла схематической карты и идет по ходу часовой стрелки с учетом прилегающих территорий смежных муниципальных образований в Грязинском районе, прилегающей территории Тамбовской области.

Описание границы сельского поселения Большесамовецкого сельсовета произведено от точки 6, расположенной на стыке границ муниципальных образований Большесамовецкого, Плехановского и Ярлуковского сельсоветов.

Граница сельского поселения Большесамовецкого сельсовета проходит:

от точки 6 - в северном направлении по смежеству с сельским поселением Плехановским сельсоветом по грунтовой дороге на протяжении 800 м до села Головшино. Далее по смежеству с селом Головшино на протяжении 4300 м в северо-восточном направлении и далее по северной границе села до автодороги. Затем по автодороге в северо-западном направлении на протяжении 1250 м до пересечения с грунтовой дорогой. Далее по грунтовой дороге в северо-восточном направлении на протяжении 1250 м. Затем в восточном направлении по грунтовой дороге и далее до пересечения с безымянным ручьем на протяжении 1100 м. Далее в восточном направлении до пересечения с ручьем Ляной на протяжении 250 м. Затем по ручью Ляной вверх по течению до слияния ручья Ляной с безымянным ручьем на протяжении 400 м. Далее по безымянному ручью вверх по течению и далее в восточном направлении до грунтовой дороги на протяжении 950 м. Затем в восточном направлении до лесополосы и далее по южному краю лесополосы до точки 4 - точки стыка муниципальных образований Большесамовецкого сельсовета, Плехановского сельсовета и Тамбовской области на протяжении 1550 м;

от точки 4 до точки 10 - точки стыка муниципальных образований Большесамовецкого сельсовета, Грязинского сельсовета и Тамбовской области, совпадая с границей Липецкой области по смежеству с Тамбовской областью;

от точки 10 по смежеству с сельским поселением Грязинским сельсоветом по реке Бол. Самовец вниз по течению до поселка с-х. "Песковатский" на протяжении 1050 м. Затем в западном направлении по смежеству с поселком с-х. "Песковатский" до пересечения с рекой Бол. Самовец на протяжении 600 м. Далее по реке Бол. Самовец вниз по течению на протяжении 3550 м. Затем в юго-западном направлении до грунтовой дороги на протяжении 250 м. Далее в юго-восточном направлении по грунтовой дороге и далее, пересекая автодорогу и ж/дорогу, до грунтовой дороги на протяжении 1850 м. Затем в юго-западном направлении по грунтовой дороге до точки 15 - точки стыка муниципальных образований Большесамовецкого сельсовета, Ярлуковского сельсовета и г. Грязи на протяжении 950 м;

от точки 15 по смежеству с муниципальным образованием г. Грязи пересекает автодорогу и далее в юго-западном направлении по северному краю автодороги на

протяжении 300 м. Затем в северо-западном направлении по границе сельскохозяйственных угодий на протяжении 1250 м и далее в общем направлении на запад на протяжении 2950 м до полосы отвода автодороги. Далее по восточному краю автодороги до моста через реку Бол. Самовец на протяжении 900 м. Затем по реке Бол. Самовец вниз по течению и далее до грунтовой дороги на протяжении 1400 м. Далее в южном направлении до точки 14 - точки стыка муниципальных образований Казинского сельсовета, Большесамовецкого сельсовета и г. Грязи на протяжении 700 м;

от точки 14 по смежеству с сельским поселением Казинским сельсоветом по берегу Матырского водохранилища, не доходя до безымянного ручья в овраге Каменный лог, на протяжении 9750 м до точки 9 - точки стыка муниципальных образований Казинского, Большесамовецкого и Ярлуковского сельсоветов;

от точки 9 по смежеству с сельским поселением Ярлуковским сельсоветом по южному краю оврага Каменный лог до грунтовой дороги на протяжении 1350 м. Далее в северо-восточном направлении по грунтовой дороге до линии электропередачи на протяжении 2950 м. Затем в северо-восточном направлении по линии электропередачи до автодороги на протяжении 750 м. Далее в северном направлении по западному краю автодороги до безымянного ручья на протяжении 1750 м. Затем в северном направлении по восточному краю автодороги, пересекая автодорогу Липецк - Тамбов, на протяжении 4350 м. Далее в восточном направлении до лесополосы и далее по южному краю лесополосы на протяжении 1750 м до точки 6 - точки начала описания границы сельского поселения Большесамовецкого сельсовета.

Приложение N 43
к [Закону](#)
Липецкой области
"Об установлении границ
муниципальных образований
Липецкой области"

Описание границы
сельского поселения Бутырского сельсовета
Грязинского района Липецкой области

Описание границы сельского поселения Бутырского сельсовета произведено от верхнего левого угла схематической карты и идет по ходу часовой стрелки с учетом прилегающих территорий смежных муниципальных образований в Грязинском районе, прилегающих территорий Добровского района, Липецкого района, г. Липецка и Тамбовской области.

Описание границы сельского поселения Бутырского сельсовета произведено от точки 33, расположенной на стыке границ муниципальных образований Бутырского сельсовета, Липецкого района и г. Липецка.

Граница сельского поселения Бутырского сельсовета проходит:

от точки 33 до точки 19 - точки стыка муниципальных образований Бутырского сельсовета, Добровского района и Липецкого района, совпадая с границей Грязинского района по смежеству с Липецким районом;

от точки 19 до точки 12 - точки стыка муниципальных образований Бутырского сельсовета, Добровского района и Тамбовской области, совпадая с границей Грязинского района по смежеству с Добровским районом;

от точки 12 до точки 2 - точки стыка муниципальных образований Бутырского

сельсовета, Плехановского сельсовета и Тамбовской области, совпадая с границей Липецкой области по смежеству с Тамбовской областью;

от точки 2 по смежеству с сельским поселением Плехановским сельсоветом в северо-западном направлении по грунтовой дороге на протяжении 3550 м. Далее по северному краю лесополосы в северо-западном направлении на протяжении 900 м. Затем в юго-западном направлении до пересечения с ручьем Семеновским на протяжении 6050 м. Далее в западном направлении, пересекая автодорогу до восточного края лесополосы, на протяжении 1450 м. Затем в северном направлении по восточному краю лесополосы до точки 1 - точки стыка муниципальных образований Бутырского сельсовета, Плехановского сельсовета и г. Липецка на протяжении 150 м;

от точки 1 до точки 33 - точки начала описания границы сельского поселения Бутырского сельсовета, совпадая с границей Грязинского района по смежеству с г. Липецком.

Приложение N 44
к [Закону](#)
Липецкой области
"Об установлении границ
муниципальных образований
Липецкой области"

Описание границы
сельского поселения Верхнетелелюйского сельсовета
Грязинского района Липецкой области

Описание границы сельского поселения Верхнетелелюйского сельсовета произведено от верхнего левого угла схематической карты и идет по ходу часовой стрелки с учетом прилегающих территорий смежных муниципальных образований в Грязинском районе, прилегающих территорий Усманского района.

Описание границы сельского поселения Верхнетелелюйского сельсовета произведено от точки 26, расположенной на стыке границ муниципальных образований Верхнетелелюйского, Сошкинского, Фашевского и Телелюйского сельсоветов.

Граница сельского поселения Верхнетелелюйского сельсовета проходит:

от точки 26 по смежеству с сельским поселением Телелюйским сельсоветом в северо-восточном направлении, пересекая ж/дорогу, до грунтовой дороги и далее по грунтовой дороге на протяжении 1800 м. Затем в восточном направлении по грунтовой дороге на протяжении 1300 м. Далее в южном направлении по грунтовой дороге на протяжении 400 м. Затем в восточном направлении по грунтовой дороге на протяжении 1150 м. Далее в южном направлении по грунтовой дороге на протяжении 200 м. Затем в восточном направлении по грунтовой дороге на протяжении 700 м. Далее в северном направлении по грунтовой дороге, не доходя до безымянного ручья, на протяжении 1250 м. Затем в юго-восточном направлении до грунтовой дороги и далее по грунтовой дороге до автодороги на протяжении 1600 м. Далее по автодороге в южном направлении до реки Телелюй на протяжении 50 м. Затем по реке Телелюй вниз по течению на протяжении 200 м. Далее в юго-восточном направлении до грунтовой дороги на протяжении 1150 м. Затем в северо-восточном направлении по грунтовой дороге до точки 27 - точки стыка муниципальных образований Верхнетелелюйского, Телелюйского и Княжебайгорского сельсоветов на протяжении 4150 м;

от точки 27 по смежеству с сельским поселением Княжебайгорским сельсоветом

в юго-восточном направлении по грунтовой дороге на протяжении 1850 м. Далее в восточном направлении по грунтовой дороге на протяжении 1200 м. Затем в южном направлении по грунтовой дороге, пересекая реку Гнилец, и далее на протяжении 600 м. Далее в юго-западном направлении до точки 29 - точки стыка муниципальных образований Верхнетелелюйского, Коробовского и Княжебайгорского сельсоветов на протяжении 600 м;

от точки 27 по смежеству с сельским поселением Коробовским сельсоветом в юго-западном направлении до лесополосы, далее по северному краю лесополосы до безымянного ручья и далее до лесополосы на протяжении 2400 м. Далее в южном направлении по восточному краю лесополосы и далее по грунтовой дороге до точки 33 - точки стыка муниципальных образований Верхнетелелюйского сельсовета, Коробовского сельсовета и Усманского района на протяжении 3700 м;

от точки 33 до точки 32 - точки стыка муниципальных образований Верхнетелелюйского сельсовета, Сошкинского сельсовета и Усманского района, совпадая с границей Грязинского района по смежеству с Усманским районом;

от точки 32 по смежеству с сельским поселением Сошкинским сельсоветом в северо-восточном направлении по западному краю полосы отвода ж/дороги до границы д. Александровка на протяжении 500 м. Далее по смежеству с д. Александровка по западному краю на протяжении 1900 м. Затем в северо-восточном направлении по западному краю полосы отвода ж/дороги до точки 26 - точки начала описания границы сельского поселения Верхнетелелюйского сельсовета на протяжении 1100 м.

Приложение N 45
к [Закону](#)
Липецкой области
"Об установлении границ
муниципальных образований
Липецкой области"

Описание границы
сельского поселения Грязинского сельсовета
Грязинского района Липецкой области

Описание границы сельского поселения Грязинского сельсовета произведено от верхнего левого угла схематической карты и идет по ходу часовой стрелки с учетом прилегающих территорий смежных муниципальных образований в Грязинском районе, прилегающей территории Тамбовской области.

Описание границы сельского поселения Грязинского сельсовета произведено от точки 15, расположенной на стыке границ муниципальных образований Грязинского сельсовета, г. Грязи и Большесамовецкого сельсовета.

Граница сельского поселения Грязинского сельсовета проходит:

от точки 15 по смежеству с сельским поселением Княжебайгорским сельсоветом в северо-восточном направлении по южному краю полосы отвода ж/дороги на протяжении 1000 м. Далее в северо-западном направлении, пересекая ж/дорогу и автодорогу, на протяжении 200 м. Затем в северо-западном направлении по западному краю лесополосы на протяжении 1700 м. Далее в северо-восточном направлении до реки Бол. Самовец на протяжении 200 м. Затем по реке Бол. Самовец на протяжении 3550 м. Далее по смежеству с поселком с-х. "Песковатский" до пересечения с рекой Бол. Самовец на протяжении 600 м. Затем по реке Бол. Самовец на протяжении 1050 м

до точки 10 - точки стыка Грязинского сельсовета, Княжебайгорского сельсовета и Тамбовской области;

от точки 10 до точки 17 - точки стыка муниципальных образований Петровского сельсовета, Грязинского сельсовета и Тамбовской области, совпадая с границей Липецкой области по смежеству с Тамбовской областью;

от точки 17 до точки 16 - точки стыка муниципальных образований г. Грязи, Петровского сельсовета и Грязинского сельсовета по смежеству с сельским поселением Петровский сельсовет по реке Матыра;

от точки 16 по смежеству с муниципальным образованием г. Грязи по берегу Матырского вдхр на протяжении 3500 м до точки 15 - точки начала описания границы сельского поселения Грязинского сельсовета.

Приложение N 46
к [Закону](#)
Липецкой области
"Об установлении границ
муниципальных образований
Липецкой области"

Описание границы
сельского поселения Двуреченского сельсовета
Грязинского района Липецкой области

Описание границы сельского поселения Двуреченского сельсовета произведено от верхнего левого угла схематической карты и идет по ходу часовой стрелки с учетом прилегающих территорий смежных муниципальных образований в Грязинском районе, прилегающей территории г. Липецка и Липецкого района.

Описание границы сельского поселения Двуреченского сельсовета произведено от точки 34, расположенной на стыке границ муниципальных образований Двуреченского сельсоветов, г. Липецка и Липецкого района.

Граница сельского поселения Двуреченского проходит:

от точки 34 до точки 11 - точки стыка муниципальных образований Двуреченского сельсовета, Фашевского сельсовета, г. Липецка, совпадая с границей Грязинского района по смежеству с г. Липецком;

от точки 11 по смежеству с сельским поселением Фашевским сельсоветом в южном направлении по западному краю полосы отвода автодороги до поселка Первомайский на протяжении 600 м. Далее по смежеству с поселком Первомайский на протяжении 2250 м. Затем в юго-восточном направлении по западному краю полосы отвода автодороги до села Фашевка на протяжении 5050 м. Затем в южном направлении по смежеству с селом Фашевка на протяжении 350 м. Затем по границе земель ГЛФ на протяжении 1250 м. Далее в южном направлении по смежеству с селом Фашевка на протяжении 150 м. Затем в южном направлении пересекает автодорогу и по западному краю лесополосы на протяжении 4700 м до точки 34 - точки стыка Сошкинского сельсовета, Двуреческого сельсовета и Фашевского сельсовета;

от точки 34 по смежеству с сельским поселением Сошкинским сельсоветом в западном направлении по южному краю автодороги и далее по южному краю полосы отвода автодороги на протяжении 1800 м. Далее в западном направлении по южному краю полосы отвода автодороги и далее по дороге на протяжении 1500 м до точки 25 - точки стыка Карамышевского сельсовета, Сошкинского сельсовета и Двуреченского

сельсовета;

от точки 25 по смежеству с сельским поселением Карамышевским сельсоветом в северном направлении по грунтовой дороге на протяжении 650 м. Затем в северо-западном направлении по грунтовой дороге вдоль северного края оврага и далее по южной границе контура пашни на протяжении 4500 м. Далее в северо-восточном направлении по западной границе контура пашни, пересекая электролинии на протяжении 2200 м. Затем в северо-западном направлении по грунтовой дороге вдоль линии электропередачи на протяжении 3250 м до точки 21 - точки стыка Карамышевского сельсовета, Двуреченского сельсовета и Липецкого района;

от точки 21 до точки 34 - точки начала описания границы сельского поселения Двуреченского сельсовета, совпадая с границей Грязинского района по смежеству с Липецким районом.

Приложение N 47
к [Закону](#)
Липецкой области
"Об установлении границ
муниципальных образований
Липецкой области"

Описание границы
сельского поселения Казинского сельсовета
Грязинского района Липецкой области

Описание границы сельского поселения Казинского сельсовета произведено от верхнего левого угла схематической карты и идет по ходу часовой стрелки с учетом прилегающих территорий смежных муниципальных образований в Грязинском районе, прилегающей территории г. Липецка.

Описание границы сельского поселения Казинского сельсовета произведено от точки 7, расположенной на стыке границ муниципальных образований Казинского сельсовета, Ярлуковского сельсовета и г. Липецка.

Граница сельского поселения Казинского сельсовета проходит:

от точки 7 по смежеству с сельским поселением Ярлуковским сельсоветом по дамбе и далее по береговой черте Матырского водохранилища на протяжении 33350 м до точки 9 - точки стыка муниципальных образований Ярлуковского сельсовета, Большесамовецкого сельсовета, Казинского сельсовета;

от точки 9 по смежеству с сельским поселением Большесамовецким сельсоветом по береговой черте Матырского водохранилища на протяжении 9750 м до точки 14 - точки стыка муниципальных образований Большесамовецкого сельсовета, Казинского сельсовета и г. Грязи;

от точки 14 по смежеству с муниципальным образованием г. Грязи по береговой черте Матырского водохранилища на протяжении 10100 м. Далее в южном направлении, пересекая автодорогу, на протяжении 450 м. Далее в восточном направлении по южному краю полосы отвода автодороги на протяжении 1150 м. Затем в восточном направлении, пересекая автодорогу, по северному краю полосы отвода автодороги на протяжении 500 м. Далее в южном направлении по восточному краю лесополосы до полосы отвода ж/дороги на протяжении 2650 м. Затем в южном направлении, пересекая ж/дорогу, и далее на протяжении 550 м до точки 18 - точки стыка Казинского сельсовета, Фашевского сельсовета и г. Грязи;

от точки 18 по смежеству с сельским поселением Фашевским сельсоветом в северо-западном направлении до полосы отвода ж/дороги и далее по южному краю полосы отвода на протяжении 6750 м до точки 12 - точки стыка Казинского сельсовета, Фашевского сельсовета и г. Липецка;

от точки 12 до точки 7 - точки начала описания границы сельского поселения Казинского сельсовета, совпадая с границей Грязинского района по смежеству с г. Липецком.

Приложение N 48
к [Закону](#)
Липецкой области
"Об установлении границ
муниципальных образований
Липецкой области"

Описание границы
сельского поселения Карамышевского сельсовета
Грязинского района Липецкой области

Описание границы сельского поселения Карамышевского сельсовета произведено от верхнего левого угла схематической карты и идет по ходу часовой стрелки с учетом прилегающих территорий смежных муниципальных образований в Грязинском районе, прилегающей территории Липецкого района и Усманского района.

Описание границы сельского поселения Карамышевского сельсовета произведено от точки 21, расположенной на стыке границ муниципальных образований Карамышевского сельсовета, Двуреченского сельсовета и Липецкого района.

Граница сельского поселения Карамышевского сельсовета проходит:

от точки 21 по смежеству с сельским поселением Двуреченским сельсоветом в юго-восточном направлении по грунтовой дороге вдоль линии электропередачи на протяжении 3250 м. Далее в юго-западном направлении по грунтовой дороге вдоль границы контура пашни на протяжении 2200 м. Затем в юго-восточном направлении по грунтовой дороге вдоль северной бровки оврага и далее до грунтовой дороги на протяжении 4500 м. Затем в юго-западном направлении по грунтовой дороге вдоль границы контура пашни на протяжении 650 м до точки 25 - точки стыка Карамышевского сельсовета, Двуреченского сельсовета, Сошкинского сельсовета;

от точки 25 по смежеству с сельским поселением Сошкинским сельсоветом в западном направлении по автодороге на протяжении 2300 м. Далее в южном направлении по грунтовой дороге вдоль границы контура пашни на протяжении 3300 м. Затем в юго-западном направлении по грунтовой дороге вдоль границы контура пашни на протяжении 650 м. Далее в южном направлении по грунтовой дороге вдоль границы контура пашни на протяжении 700 м. Затем в западном направлении по грунтовой дороге вдоль границы контура пашни на протяжении 200 м. Далее в юго-западном направлении до грунтовой дороги на протяжении 1200 м. Затем в юго-западном направлении по грунтовой дороге на протяжении 1100 м. Далее в южном направлении по грунтовой дороге до полосы отвода автодороги на протяжении 700 м. Далее в южном направлении пересекает автодорогу и далее по грунтовой дороге на протяжении 1700 м. Затем в южном направлении по извилистой линии на протяжении 1200 м до точки 31 - точки стыка Карамышевского сельсовета, Сошкинского сельсовета, Усманского района;

от точки 31 до точки 32 - точки стыка муниципальных образований Карамышевского сельсовета, Липецкого района и Усманского района, совпадая с границей Грязинского района по смежеству с Усманским районом;

от точки 32 до точки 21 - точки начала описания границы сельского поселения Карамышевского сельсовета, совпадая с границей Грязинского района по смежеству с Липецким районом.

Приложение N 49
к [Закону](#)
Липецкой области
"Об установлении границ
муниципальных образований
Липецкой области"

Описание границы
сельского поселения Княжебайгорского сельсовета
Грязинского района Липецкой области

Описание границы сельского поселения Княжебайгорского сельсовета произведено от верхнего левого угла схематической карты и идет по ходу часовой стрелки с учетом прилегающих территорий смежных муниципальных образований в Грязинском районе, прилегающей территории Добринского района.

Описание границы сельского поселения Княжебайгорского сельсовета произведено от точки 23, расположенной на стыке границ муниципальных образований Княжебайгорского сельсовета, Кузовского сельсовета и Петровского сельсовета.

Граница сельского поселения Княжебайгорского сельсовета проходит:

от точки 23 по смежеству с сельским поселением Петровским сельсоветом в северо-восточном направлении, пересекая ж/дорогу, до грунтовой дороги на протяжении 200 м. Далее в северо-восточном направлении по грунтовой дороге на протяжении 2000 м. Затем в восточном направлении до грунтовой дороги на протяжении 1000 м. Далее в юго-восточном направлении по грунтовой дороге, пересекая безымянный ручей, на протяжении 1500 м. Затем в юго-восточном направлении по грунтовой дороге до пересечения с безымянным ручьем на протяжении 5350 м. Затем в юго-восточном направлении по северному краю лесополосы на протяжении 1800 м до точки 24 - точки стыка Княжебайгорского сельсовета, Петровского сельсовета и Добринского района;

от точки 24 до точки 30 - точки стыка муниципальных образований Княжебайгорского сельсовета, Коробовского сельсовета и Добринского района, совпадая с границей Грязинского района по смежеству с Добринским районом;

от точки 30 по смежеству с сельским поселением Коробовским сельсоветом в северо-западном направлении по грунтовой дороге на протяжении 1350 м. Далее в северо-западном направлении до грунтовой дороги на протяжении 1150 м. Затем в северо-западном направлении по грунтовой дороге на протяжении 2000 м. Далее в юго-западном направлении по грунтовой дороге, пересекая безымянный ручей, на протяжении 2100 м. Затем в западном направлении по грунтовой дороге до полосы отвода автодороги на протяжении 1750 м. Далее в южном направлении по восточному краю полосы отвода автодороги на протяжении 500 м. Затем в западном направлении до пересечения с рекой Байгора на протяжении 500 м. Далее в западном направлении до грунтовой дороги на протяжении 750 м. Затем в западном направлении по грунтовой

дороге на протяжении 250 м. Далее в юго-западном направлении по грунтовой дороге на протяжении 2200 м. Затем в северо-западном направлении по грунтовой дороге и далее на протяжении 1750 м до точки 29 - точки стыка Княжебайгорского сельсовета, Коробовского сельсовета, Верхнетелелюйского сельсовета;

от точки 29 по смежеству с сельским поселением Верхнетелелюйским сельсоветом в северо-восточном направлении на протяжении 550 м. Далее в северном направлении по грунтовой дороге, пересекая реку Гнилец, на протяжении 600 м. Затем в юго-западном направлении по грунтовой дороге на протяжении 1200 м. Далее в северном направлении по грунтовой дороге на протяжении 1850 м до точки 27 - точки стыка Княжебайгорского сельсовета, Верхнетелелюйского сельсовета и Телелюйского сельсовета;

от точки 27 по смежеству с сельским поселением Телелюйским сельсоветом в северо-восточном направлении по грунтовой дороге на протяжении 400 м до точки 28 - точки стыка Княжебайгорского сельсовета, Телелюйского сельсовета, Кузовского сельсовета;

от точки 28 по смежеству с сельским поселением Кузовским сельсоветом в северо-восточном направлении по грунтовой дороге на протяжении 900 м. Далее в северном направлении по грунтовой дороге на протяжении 1950 м. Затем в восточном направлении по грунтовой дороге до реки Байгора на протяжении 700 м. Далее в восточном направлении, пересекая реку Байгора, и далее по грунтовой дороге до села Княжая Байгора на протяжении 650 м. Затем в северо-восточном направлении по смежеству с селом Княжая Байгора на протяжении 750 м. Затем в северо-восточном направлении по грунтовой дороге до полосы отвода ж/дороги на протяжении 5000 м. Затем в северо-западном направлении по грунтовой дороге на протяжении 1300 м до точки 23 - точки начала описания границы сельского поселения Княжебайгорского сельсовета.

Приложение N 50
к [Закону](#)
Липецкой области
"Об установлении границ
муниципальных образований
Липецкой области"

Описание границы
сельского поселения Коробовского сельсовета
Грязинского района Липецкой области

Описание границы сельского поселения Коробовского сельсовета произведено от верхнего левого угла схематической карты и идет по ходу часовой стрелки с учетом прилегающих территорий смежных муниципальных образований в Грязинском районе, прилегающей территории Усманского и Добринского районов.

Описание границы сельского поселения Коробовского сельсовета произведено от точки 29, расположенной на стыке границ муниципальных образований Княжебайгорского сельсовета, Коробовского сельсовета, Верхнетелелюйского сельсовета.

Граница сельского поселения Коробовского сельсовета проходит:

от точки 29 по смежеству с сельским поселением Княжебайгорским сельсоветом в юго-восточном направлении до полосы отвода автодороги на протяжении 900 м.

Далее в юго-восточном направлении, пересекая автодорогу, по грунтовой дороге на протяжении 800 м. Затем в восточном направлении по грунтовой дороге на протяжении 2250 м. Далее в восточном направлении по грунтовой дороге и далее до реки Байгоры на протяжении 950 м. Затем в юго-восточном направлении, пересекая реку Байгора и автодорогу, на протяжении 550 м. Затем в северном направлении по восточному краю полосы отвода автодороги на протяжении 500 м. Далее в восточном направлении по грунтовой дороге до лесополосы на протяжении 1400 м. Далее в северо-восточном направлении по грунтовой дороге, пересекая безымянный ручей, на протяжении 1600 м. Затем в северо-восточном направлении по грунтовой дороге на протяжении 850 м. Далее в юго-восточном направлении по грунтовой дороге вдоль лесополосы на протяжении 2400 м. Затем в юго-восточном направлении до грунтовой дороги на протяжении 700 м. Далее в юго-восточном направлении по грунтовой дороге на протяжении 1350 м до точки 30 - точки стыка Княжебайгорского сельсовета, Коробовского сельсовета и Добринского района;

от точки 30 до точки 35 - точки стыка муниципальных образований Коробовского сельсовета, Добринского и Усманского районов, совпадая с границей Грязинского района по смежеству с Добринским районом;

от точки 35 до точки 33 - точки стыка муниципальных образований Коробовского сельсовета, Верхнетелелюйского сельсовета и Усманского района, совпадая с границей Грязинского района по смежеству с Усманским районом;

от точки 33 по смежеству с сельским поселением Верхнетелелюйским сельсоветом в северном направлении по грунтовой дороге вдоль лесополосы на протяжении 3000 м. Далее в северном направлении по восточному краю лесополосы на протяжении 700 м. Затем в восточном направлении вдоль ручья Гнилец на протяжении 350 м. Далее в северо-восточном направлении, пересекая безымянный ручей, вдоль ручья Гнилец по северному краю лесополосы на протяжении 1700 м. Далее в северо-восточном направлении на протяжении 318 м до точки 29 - точки начала описания границы сельского поселения Коробовского сельсовета.

Приложение N 51
к [Закону](#)
Липецкой области
"Об установлении границ
муниципальных образований
Липецкой области"

Описание границы
сельского поселения Кузовского сельсовета
Грязинского района Липецкой области

Описание границы сельского поселения Кузовского сельсовета произведено от верхнего левого угла схематической карты и идет по ходу часовой стрелки с учетом прилегающих территорий смежных муниципальных образований в Грязинском районе.

Описание границы сельского поселения Кузовского сельсовета произведено от точки 22, расположенной на стыке границ муниципальных образований Телелюйского сельсовета, Кузовского сельсовета и г. Грязи.

Граница сельского поселения Кузовского сельсовета проходит:

от точки 22 по смежеству с муниципальным образованием г. Грязи по безымянному ручью на протяжении 1800 м. Далее в юго-восточном направлении по

смежеству с поселком Светлая Поляна на протяжении 250 м. Затем в северо-восточном направлении до полосы отвода автодороги на протяжении 950 м. Далее в восточном направлении, пересекая автодорогу, до реки Байгора на протяжении 1000 м. Затем по реке Байгора на протяжении 1800 м до точки 20 - точки стыка Кузовского сельсовета, г. Грязи и Петровского сельсовета;

от точки 20 по смежеству с сельским поселением Петровским сельсоветом в юго-восточном направлении по южной границе полосы отвода ж/дороги на протяжении 5750 м до точки 23 - точки стыка Княжебайгорского сельсовета, Кузовского сельсовета и Петровского сельсовета;

от точки 23 по смежеству с сельским поселением Княжебайгорским сельсоветом в юго-восточном направлении по южной границе полосы отвода ж/дороги на протяжении 1300 м. Далее в юго-западном направлении по грунтовой дороге вдоль лесополосы на протяжении 5000 м. Затем в юго-западном направлении по смежеству с селом Княжая Байгора на протяжении 750 м. Далее в западном направлении по грунтовой дороге и далее, пересекая реку Байгора, на протяжении 650 м. Затем в западном направлении по грунтовой дороге до лесополосы на протяжении 700 м. Далее в южном направлении по грунтовой дороге вдоль лесополосы на протяжении 1950 м. Затем в юго-западном направлении по грунтовой дороге вдоль лесополосы на протяжении 900 м до точки 28 - точки стыка Телелюйского сельсовета, Княжебайгорского сельсовета и Кузовского сельсовета;

от точки 28 по смежеству с сельским поселением Телелюйским сельсоветом в северо-западном направлении по грунтовой дороге до реки Телелюй на протяжении 2100 м. Далее в западном направлении по реке Телелюй до грунтовой дороги, идущей вдоль безымянного ручья, на протяжении 900 м. Затем в северо-западном направлении по грунтовой дороге вдоль ручья, пересекая безымянный ручей, на протяжении 1350 м. Далее в северо-западном направлении, пересекая безымянный ручей, по грунтовой дороге до полосы отвода автодороги на протяжении 1650 м. Затем в северо-восточном направлении по восточному краю полосы отвода автодороги на протяжении 3500 м. Далее в северо-западном направлении, пересекая автодорогу, по плотине на протяжении 200 м до точки 22 - точки начала описания границы сельского поселения Кузовского сельсовета.

Приложение N 52
к [Закону](#)
Липецкой области
"Об установлении границ
муниципальных образований
Липецкой области"

Описание границы
сельского поселения Петровского сельсовета
Грязинского района Липецкой области

Описание границы сельского поселения Петровского сельсовета произведено от верхнего левого угла схематической карты и идет по ходу часовой стрелки с учетом прилегающих территорий смежных муниципальных образований в Грязинском районе, прилегающей территории Добринского района и Тамбовской области.

Описание границы сельского поселения Петровского сельсовета произведено от точки 16, расположенной на стыке границ муниципальных образований Петровского

сельсовета, Грязинского сельсовета и г. Грязи.

Граница сельского поселения Петровского сельсовета проходит:

от точки 16 по смежеству с сельским поселением Грязинским сельсоветом до устья реки Матыра и далее по реке Матыра на протяжении 14300 м до точки 17 - точки стыка Петровского сельсовета, Грязинского сельсовета и Тамбовской области;

от точки 17 до точки 11 - точки стыка муниципальных образований Петровского сельсовета, Добринского района и Тамбовской области, совпадая с границей Липецкой области по смежеству с Тамбовской областью;

от точки 11 до точки 24 - точки стыка муниципальных образований Княжебайгорского сельсовета, Петровского сельсовета и Добринского района, совпадая с границей Грязинского района по смежеству с Добринским районом;

от точки 24 по смежеству с сельским поселением Княжебайгорским сельсоветом в западном направлении по грунтовой дороге вдоль лесополосы на протяжении 600 м. Далее в северо-западном направлении по северному краю лесополосы на протяжении 1150 м. Затем в северо-западном направлении, пересекая ручей по северному краю лесополосы до грунтовой дороги на протяжении 2050 м. Затем в северо-западном направлении по грунтовой дороге до безымянного ручья на протяжении 3300 м. Далее в северо-западном направлении, пересекая ручей, по грунтовой дороге и далее, пересекая автодорогу, на протяжении 2500 м. Затем в юго-западном направлении по дороге, пересекая автодорогу с полосой отвода, и далее по грунтовой дороге до полосы отвода ж/дороги на протяжении 2000 м. Затем в юго-западном направлении пересекает ж/дорогу и далее на протяжении 200 м до точки 23 - точки стыка Княжебайгорского сельсовета, Кузовского сельсовета и Петровского сельсовета;

от точки 23 по смежеству с сельским поселением Кузовским сельсоветом в северо-западном направлении по южному краю полосы отвода ж/дороги до реки Байгора и далее на протяжении 5750 м до точки 20 - точки стыка Кузовского сельсовета, г. Грязи, Петровского сельсовета;

от точки 20 по смежеству с муниципальным образованием г. Грязи сельсоветом по реке Байгора на протяжении 2150 м. Затем по смежеству с селом Аннино и далее на протяжении 1550 м до точки 16 - точки начала описания границы сельского поселения Петровского сельсовета.

Приложение N 53
к [Закону](#)
Липецкой области
"Об установлении границ
муниципальных образований
Липецкой области"

Описание границы
сельского поселения Плехановского сельсовета
Грязинского района Липецкой области

Описание границы сельского поселения Плехановского сельсовета произведено от верхнего левого угла схематической карты и идет по ходу часовой стрелки с учетом прилегающих территорий смежных муниципальных образований в Грязинском районе, прилегающей территории г. Липецка.

Описание границы сельского поселения Плехановского сельсовета произведено от точки 1, расположенной на стыке границ муниципальных образований Бутырского

сельсовета, Плехановского сельсовета и г. Липецка.

Граница сельского поселения Плехановского сельсовета проходит:

от точки 1 по смежеству с сельским поселением Бутырским сельсоветом, в южном направлении по восточному краю лесополосы на протяжении 150 м. Далее в восточном направлении до полосы отвода автодороги на протяжении 500 м. Затем в восточном направлении, пересекая автодорогу, до ручья Семеновский на протяжении 950 м. Далее в общем направлении на северо-восток по смежеству с селом Бутырки на протяжении 700 м. Затем в восточном направлении по грунтовой дороге на протяжении 2450 м. Далее в общем направлении на северо-восток вдоль ручья Семеновский на протяжении 2900 м. Затем в восточном направлении по северному краю лесополосы до грунтовой дороги на протяжении 900 м. Далее в восточном направлении по грунтовой дороге на протяжении 700 м. Затем в юго-восточном направлении по грунтовой дороге и далее на протяжении 2850 м до точки 2 - точки стыка Бутырского сельсовета, Плехановского сельсовета, Тамбовской области;

от точки 2 до точки 4 - точки стыка муниципальных образований Плехановского сельсовета, Большесамовецкого сельсовета и Тамбовской области, совпадая с границей Липецкой области по смежеству с Тамбовской областью;

от точки 4 по смежеству с сельским поселением Большесамовецким сельсоветом, в западном направлении по южному краю лесополосы на протяжении 550 м. Далее в западном направлении по южному краю лесополосы до грунтовой дороги на протяжении 1000 м. Затем в общем направлении на запад до безымянного ручья и далее по ручью на протяжении 950 м. Далее в общем направлении на северо-запад по ручью Ляной на протяжении 400 м. Затем в западном направлении до грунтовой дороги и далее по грунтовой дороге на протяжении 1350 м. Далее в юго-западном направлении по грунтовой дороге до полосы отвода автодороги на протяжении 1250 м. Затем в восточном направлении по северному краю полосы отвода автодороги на протяжении 1250 м. Далее по смежеству с селом Головшино на протяжении 4300 м. Затем в южном направлении по грунтовой дороге на протяжении 800 м до точки 6 - точки стыка Ярлуковского сельсовета, Плехановского сельсовета и Большесамовецкого сельсовета;

от точки 6 по смежеству с сельским поселением Ярлуковским сельсоветом, в западном направлении по грунтовой дороге на протяжении 400 м. Далее в южном направлении по грунтовой дороге на протяжении 400 м. Затем в западном направлении по грунтовой дороге на протяжении 400 м. Далее в юго-западном направлении до пересечения полосы отвода автодороги и безымянного ручья на протяжении 450 м. Затем в северо-западном направлении по северному краю полосы отвода автодороги на протяжении 13600 м до точки 3 - точки стыка Ярлуковского сельсовета, Плехановского сельсовета и г. Липецка;

от точки 3 до точки 1 - точки начала описания границы сельского поселения Плехановского сельсовета, совпадая с границей Грязинского района по смежеству с г. Липецком.

Приложение N 54
к [Закону](#)
Липецкой области
"Об установлении границ
муниципальных образований
Липецкой области"

Описание границы
сельского поселения Сошкинского сельсовета

Грязинского района Липецкой области

Описание границы сельского поселения Сошкинского сельсовета произведено от верхнего левого угла схематической карты и идет по ходу часовой стрелки с учетом прилегающих территорий смежных муниципальных образований в Грязинском районе, прилегающей территории Усманского района.

Описание границы сельского поселения Сошкинского сельсовета произведено от точки 25, расположенной на стыке границ муниципальных образований Карамышевского сельсовета, Сошкинского сельсовета и Двуреченского сельсовета.

Граница сельского поселения Сошкинского сельсовета проходит:

от точки 25 по смежеству с сельским поселением Двуреченским сельсоветом, в восточном направлении по южному краю автодороги на протяжении 1500 м. Далее в восточном направлении по южному краю автодороги на протяжении 1800 м до точки 34 - точки стыка Фащевского сельсовета, Сошкинского сельсовета и Двуреченского сельсовета.

Затем в южном направлении по западному краю ГЛП вдоль автодороги на протяжении 2950 м. Далее в южном направлении по западному краю полосы отвода автодороги на протяжении 700 м. Затем в южном направлении по западному краю ГЛП вдоль автодороги на протяжении 1050 м. Далее в восточном направлении, пересекая автодорогу, по грунтовой дороге на протяжении 4800 м. Затем в южном направлении по грунтовой дороге на протяжении 2150 м. Далее в восточном направлении по грунтовой дороге на протяжении 1100 м. Затем в восточном направлении по грунтовой дороге на протяжении 1100 м до точки 26 - точки стыка Телелюйского сельсовета, Верхнетелелюйского сельсовета, Фащевского сельсовета и Сошкинского сельсовета;

от точки 26 по смежеству с сельским поселением Верхнетелелюйским сельсоветом, в южном направлении по западному краю полосы отвода ж/дороги на протяжении 1100 м. Далее по смежеству с деревней Александровка на протяжении 1850 м. Затем в южном направлении по западному краю полосы отвода ж/дороги на протяжении 500 м до точки 32 - точки стыка Верхнетелелюйского сельсовета, Сошкинского сельсовета и Усманского района;

от точки 32 до точки 31 - точки стыка муниципальных образований Карамышевского сельсовета, Сошкинского сельсовета и Усманского района, совпадая с границей Грязинского района по смежеству с Усманским районом;

от точки 31 по смежеству с сельским поселением Карамышевским сельсоветом, в общем направлении на север до грунтовой дороги на протяжении 1200 м. Далее в северном направлении по грунтовой дороге до полосы отвода автодороги на протяжении 1600 м. Затем в северном направлении, пересекая автодорогу, по грунтовой дороге на протяжении 850 м. Далее в северо-восточном направлении по грунтовой дороге на протяжении 1100 м. Затем в северо-восточном направлении до грунтовой дороги на протяжении 1200 м. Далее в восточном направлении по грунтовой дороге на протяжении 200 м. Затем в северном направлении по грунтовой дороге на протяжении 700 м. Далее в северо-восточном направлении по грунтовой дороге, пересекая безымянный ручей, на протяжении 500 м. Затем в северном направлении по грунтовой дороге до автодороги на протяжении 3450 м. Далее в северо-восточном направлении по автодороге на протяжении 450 м. Затем в восточном направлении по автодороге на протяжении 1850 м до точки 25 - точки начала описания границы сельского поселения Сошкинского сельсовета.

Липецкой области
"Об установлении границ
муниципальных образований
Липецкой области"

Описание границы
сельского поселения Телелюйского сельсовета
Грязинского района Липецкой области

Описание границы сельского поселения Телелюйского сельсовета произведено от верхнего левого угла схематической карты и идет по ходу часовой стрелки с учетом прилегающих территорий смежных муниципальных образований в Грязинском районе.

Описание границы сельского поселения Телелюйского сельсовета произведено от точки 19, расположенной на стыке границ муниципальных образований Телелюйского сельсовета, Фашевского сельсовета, г. Грязи.

Граница сельского поселения Телелюйского сельсовета проходит:

от точки 19 по смежеству с муниципальным образованием г. Грязи, в восточном направлении до полосы отвода автодороги на протяжении 300 м. Далее в северном направлении, пересекая линии электропередачи, на протяжении 150 м. Затем в юго-восточном направлении, пересекая автодорогу и полосы отвода, на протяжении 200 м. Далее в северо-восточном направлении, пересекая линии электропередачи, на протяжении 300 м. Затем в юго-восточном направлении, пересекая линии электропередачи, на протяжении 350 м. Далее в восточном направлении по линии электропередачи, и далее до грунтовой дороги на протяжении 350 м. Затем в юго-восточном направлении по грунтовой дороге, пересекая ж/дорогу, на протяжении 800 м. Далее в юго-западном направлении по восточному краю полосы отвода ж/дороги на протяжении 1050 м. Затем в юго-восточном направлении по автодороге и далее по плотине на протяжении 2650 м до точки 22 - точки стыка Телелюйского сельсовета, Кузовского сельсовета, г. Грязи;

от точки 22 по смежеству с сельским поселением Кузовским сельсоветом, в юго-восточном направлении по плотине и далее, пересекая автодорогу, на протяжении 200 м. Далее в южном направлении по восточному краю полосы отвода автодороги на протяжении 3500 м. Затем в общем направлении на восток по грунтовой дороге, пересекая безымянный ручей, на протяжении 1650 м. Далее в общем направлении на юго-восток по грунтовой дороге вдоль безымянного ручья до реки Телелюй на протяжении 1350 м. Затем в общем направлении на восток по реке Телелюй на протяжении 900 м. Далее в юго-восточном направлении по восточному краю лесополосы на протяжении 2100 м до точки 28 - точки стыка Телелюйского сельсовета, Княжебайгорского сельсовета, Кузовского сельсовета;

от точки 28 по смежеству с сельским поселением Княжебайгорским сельсоветом, в юго-западном направлении по грунтовой дороге на протяжении 400 м до точки 27 - точки стыка Телелюйского сельсовета, Княжебайгорского сельсовета, Верхнетелелюйского сельсовета;

от точки 27 по смежеству с сельским поселением Верхнетелелюйским сельсоветом, в юго-западном направлении по грунтовой дороге на протяжении 4150 м. Далее в западном направлении до грунтовой дороги на протяжении 550 м. Затем в северо-западном направлении по грунтовой дороге и далее по реке Телелюй на протяжении 600 м. Далее в юго-западном направлении по реке Телелюй до моста автодороги на протяжении 200 м. Затем в северном направлении по автодороге на

протяжении 50 м. Далее в общем направлении на северо-запад по грунтовой дороге и далее до грунтовой дороги на протяжении 1600 м. Затем в юго-западном направлении по грунтовой дороге на протяжении 1250 м. Далее в западном направлении по грунтовой дороге на протяжении 700 м. Затем в северном направлении по грунтовой дороге на протяжении 200 м. Далее в западном направлении по грунтовой дороге на протяжении 1150 м. Затем в северном направлении по грунтовой дороге на протяжении 400 м. Далее в западном направлении по грунтовой дороге на протяжении 1300 м. Затем в юго-западном направлении по грунтовой дороге и далее, пересекая ж/дорогу, на протяжении 1800 м до точки 26 - точки стыка Телелюйского сельсовета, Верхнетелелюйского сельсовета, Фащевского сельсовета, Сошкинского сельсовета;

от точки 26 по смежеству с сельским поселением Фащевским сельсоветом, в северо-восточном направлении по западному краю полосы отвода ж/дороги на протяжении 2050 м. Далее в северо-западном направлении до грунтовой дороги и далее по грунтовой дороге на протяжении 2200 м. Затем в северном направлении по грунтовой дороге на протяжении 1550 м. Далее в западном направлении по грунтовой дороге на протяжении 500 м. Затем в западном направлении по южному краю лесополосы, пересекая линии электропередачи, на протяжении 850 м. Далее в северо-восточном направлении по грунтовой дороге на протяжении 1950 м. Затем в северо-восточном направлении по границе ГЛФ на протяжении 450 м. Далее в северо-восточном направлении по грунтовой дороге, пересекая автодорогу, на протяжении 2100 м. Затем в северо-восточном направлении по грунтовой дороге на протяжении 2150 м. Далее в восточном направлении до грунтовой дороги на протяжении 1200 м. Затем в общем направлении на восток до грунтовой дороги вдоль безымянного ручья на протяжении 2200 м до точки 19 - точки начала описания границы сельского поселения Телелюйского сельсовета.

Приложение N 56
к [Закону](#)
Липецкой области
"Об установлении границ
муниципальных образований
Липецкой области"

Описание границы
сельского поселения Фащевского сельсовета
Грязинского района Липецкой области

Описание границы сельского поселения Фащевского сельсовета произведено от верхнего левого угла схематической карты и идет по ходу часовой стрелки с учетом прилегающих территорий смежных муниципальных образований в Грязинском районе, прилегающей территории г. Липецка.

Описание границы сельского поселения Фащевского сельсовета произведено от точки 11, расположенной на стыке границ муниципальных образований Фащевского сельсовета, Двуреченского сельсовета и г. Липецка.

Граница сельского поселения Фащевского сельсовета проходит:

от точки 11 до точки 12 - точки стыка муниципальных образований муниципальных образований Казинского сельсовета, Фащевского сельсовета и г. Липецка, совпадая с границей Грязинского района по смежеству с г. Липецка;

от точки 12 по смежеству с сельским поселением Казинским сельсоветом, в

общем направлении на юго-восток по южному краю полосы отвода ж/дороги и далее на протяжении 6750 м до точки 18 - точки стыка муниципальных образований г. Грязи, Казинского сельсовета, Фашевского сельсовета;

от точки 18 по смежеству с муниципальным образованием г. Грязи, в южном направлении на протяжении 100 м до точки 19 - точки стыка муниципальных образований Телелюйского сельсовета, г. Грязи, Фашевского сельсовета;

от точки 19 по смежеству с сельским поселением Телелюйским сельсоветом, в общем направлении на запад по грунтовой дороге вдоль безымянного ручья на протяжении 2200 м. Далее в западном направлении до грунтовой дороги на протяжении 1200 м. Затем в юго-западном направлении по грунтовой дороге до автодороги на протяжении 2150 м. Далее в юго-западном направлении, пересекая автодорогу, по грунтовой дороге на протяжении 2100 м. Затем в юго-западном направлении по границе ГЛФ на протяжении 450 м. Далее в юго-западном направлении по грунтовой дороге на протяжении 1950 м. Затем в восточном направлении по южному краю лесополосы на протяжении 850 м. Далее в восточном направлении по грунтовой дороге на протяжении 500 м. Затем в южном направлении по грунтовой дороге на протяжении 1550 м. Далее в юго-восточном направлении по грунтовой дороге и далее до полосы отвода ж/дороги на протяжении 2200 м. Затем в юго-западном направлении по западному краю полосы отвода ж/дороги на протяжении 2050 м до точки 26 - точки стыка муниципальных образований Телелюйского сельсовета, Верхнетелелюйского сельсовета, Фашевского сельсовета, Сошкинского сельсовета;

от точки 26 по смежеству с сельским поселением Сошкинским сельсоветом в западном направлении по грунтовой дороге на протяжении 1100 м. Затем в западном направлении по грунтовой дороге на протяжении 1100 м. Далее в общем направлении на север по грунтовой дороге на протяжении 2150 м. Затем в западном направлении по грунтовой дороге и далее, пересекая автодорогу, на протяжении 4800 м. Далее в северном направлении по западному краю ГЛП на протяжении 1050 м. Затем в северном направлении по западному краю полосы отвода автодороги на протяжении 700 м. Далее в северном направлении по западному краю ГЛП на протяжении 2950 м до точки 34 - точки стыка муниципальных образований Фашевского сельсовета, Сошкинского сельсовета, Двуреченского сельсовета;

от точки 34 по смежеству с сельским поселением Двуреченским сельсоветом, в общем направлении на север по западному краю ГЛП на протяжении 4500 м. Далее в общем направлении на север, пересекая автодорогу по смежеству с селом Фашевка на протяжении 350 м. Затем по границе ГЛФ, пересекая реку Двуречки на протяжении 1250 м. Далее в общем направлении на север по смежеству с селом Фашевка на протяжении 350 м. Затем в северном направлении по западному краю полосы отвода автодороги на протяжении 200 м. Далее в северо-западном направлении по западному краю полосы отвода автодороги на протяжении 3150 м. Затем в северо-западном направлении по западному краю полосы отвода автодороги на протяжении 1000 м. Далее в северо-западном направлении по западному краю полосы отвода автодороги на протяжении 750 м. Затем в общем направлении на северо-запад по смежеству с поселком Первомайский (Клешня) на протяжении 2250 м. Далее в северном направлении по западному краю полосы отвода автодороги на протяжении 600 м до точки 11 - точки начала описания границы сельского поселения Фашевского сельсовета.

**Описание границы
сельского поселения Ярлуковского сельсовета
Грязинского района Липецкой области**

Описание границы сельского поселения Ярлуковского сельсовета произведено от верхнего левого угла схематической карты и идет по ходу часовой стрелки с учетом прилегающих территорий смежных муниципальных образований в Грязинском районе, прилегающей территории г. Липецка и Липецкого района.

Описание границы сельского поселения Ярлуковского сельсовета произведено от точки 3, расположенной на стыке границ муниципальных образований Ярлуковского сельсовета, Плехановского сельсовета и г. Липецка.

Граница сельского поселения Ярлуковского сельсовета проходит:

от точки 3 по смежеству с сельским поселением Плехановским сельсоветом, по северному краю полосы отвода автодороги до пересечения с безымянным ручьем в урочище Протиклина на протяжении 13600 м. Далее в северо-восточном направлении до грунтовой дороги на протяжении 450 м. Затем в общем направлении на восток по грунтовой дороге на протяжении 400 м. Далее в северном направлении по грунтовой дороге на протяжении 400 м. Затем в восточном направлении по грунтовой дороге на протяжении 400 м до точки 6 - точки стыка муниципальных образований Ярлуковского сельсовета, Плехановского сельсовета, Большесамовецкого сельсовета;

от точки 6 по смежеству с сельским поселением Большесамовецким сельсоветом, в восточном направлении по грунтовой дороге на протяжении 1100 м. Далее в восточном направлении, пересекая автодорогу, на протяжении 650 м. Затем в общем направлении на юг по восточному краю полосы отвода автодороги до автодороги Липецк-Тамбов на протяжении 1950 м. Далее в общем направлении на юг по восточному краю полосы отвода автодороги на протяжении 2350 м. Затем в общем направлении на юг от пересечения автодороги и безымянного ручья по западному краю полосы отвода автодороги, пересекая линии электропередачи на протяжении 1750 м. Далее в западном направлении по линии электропередачи до грунтовой дороги на протяжении 750 м. Затем в общем направлении на запад по грунтовой дороге вдоль линии электропередачи на протяжении 4300 м до точки 9 - точки стыка муниципальных образований Ярлуковского сельсовета, Большесамовецкого сельсовета, Казинского сельсовета;

от точки 9 по смежеству с сельским поселением Казинским сельсоветом, по берегу Матырского водохранилища, далее по плотине и далее по берегу Матырского водохранилища на протяжении 33350 м до точки 7 - точки стыка муниципальных образований Ярлуковского сельсовета, Казинского сельсовета и г. Липецка;

от точки 7 до точки 3 - точки начала описания границы сельского поселения Ярлуковского сельсовета, совпадая с границей Грязинского района по смежеству с г. Липецком.

**Описание границы
сельского поселения Авдуловского сельсовета
Данковского района Липецкой области**

Утратило силу.

**Приложение N 59
к [Закону](#)
Липецкой области
"Об установлении границ
муниципальных образований
Липецкой области"**

**Описание
границы сельского поселения Баловневского сельсовета Данковского района
Липецкой области**

Описание границы сельского поселения Баловневского сельсовета произведено от верхнего левого угла схематической карты и идет по ходу часовой стрелки с учетом прилегающих территорий смежных муниципальных образований в Данковском районе и прилегающей территории Лебедянского района.

Описание границы сельского поселения Баловневского сельсовета произведено от точки 24, расположенной на стыке границ муниципальных образований Баловневского, Спешнево-Ивановского и Требунского сельсоветов.

Граница сельского поселения Баловневского сельсовета проходит:

- от точки 24 по смежеству с сельским поселением Требунским сельсоветом в северо-восточном направлении, далее юго-восточном направлении по ж/д, исключая ее до точки 45 - точки стыка муниципальных образований г. Данков, Баловневского и Требунского сельсоветов;

- от точки 45 по смежеству с городским поселением г. Данков по административной границе г. Данкова до точки 28 - точки стыка муниципальных образований г. Данков, Баловневского и Новоникольского сельсоветов;

- от точки 28 по смежеству с сельским поселением Новоникольским сельсоветом в южном направлении до точки 33 - точки стыка муниципальных образований Баловневского, Перехвальского и Новоникольского сельсоветов;

- от точки 33 по смежеству с сельским поселением Перехвальским сельсоветом в южном, юго-западном направлении по границе урочища Будимировская дача, включая ее в территорию сельсовета. Далее в юго-западном направлении по полевой дороге. Затем в юго-западном направлении по ручью, затем в этом же направлении вдоль урочища Перехвальская дача, включая его площадь в территорию сельсовета до точки 37 - точки стыка муниципальных образований Лебедянского района, Баловневского и Перехвальского сельсоветов;

- от точки 37 до точки 41 - точки стыка муниципальных образований Баловневского сельсовета, Воскресенского сельсовета и Лебедянского района, совпадая с границей Данковского района по смежеству с Лебедянским районом;

- от точки 41 по смежеству с сельским поселением Воскресенским сельсоветом в северо-восточном направлении по лесополосе, включая ее в территорию сельсовета,

до пересечения с р. Хомелинка, далее по реке на северо-запад примерно 1000 м. Затем граница сельсовета в северо-восточном направлении по лесополосе до точки 31 - точки стыка муниципальных образований Баловневского, Тепловского и Воскресенского сельсоветов;

- от точки 31 по смежеству с сельским поселением Тепловским сельсоветом в юго-восточном направлении 400 м, пересекая балку, далее 1700 м на северо-восток по лесополосе, уходит на юго-восток по полевой дороге 1600 м, затем граница сельсовета проходит в северо-восточном направлении по лесополосе. Далее по полевой дороге в северном направлении 2000 м, далее поворачивает на северо-восток и доходит до урочища Елецко-Желудковское по его границе, включая в территорию сельсовета. Далее на северо-восток 900 м по лесополосе, уходит на северо-запад 1500 м по лесополосе до точки 32 - точки стыка муниципальных образований Баловневского, Спешнево-Ивановского и Тепловского сельсоветов;

- от точки 32 по смежеству с сельским поселением Спешнево-Ивановским сельсоветом в северном направлении 1000 м по границе урочища Осиновая гора, не включая его, далее поворачивает на восток и по полевой дороге доходит до урочища Хвощево, по его границе, включая урочище в территорию сельсовета, в южном, юго-западном, далее в северном направлении 1200 м, доходит до пересечения с лесополосой. Затем по лесополосе в восточном направлении проходит 1800 м, резко поворачивает на север и по полевой дороге доходит до пересечения с рекой Вязовая. Далее в северо-восточном направлении граница сельсовета проходит по тальвегу балки Третий лог до точки 24 - точки начала описания границы сельского поселения Баловневского сельсовета.

Приложение N 60
к [Закону](#)
Липецкой области
"Об установлении границ
муниципальных образований
Липецкой области"

Описание границы
сельского поселения Барятинского сельсовета
Данковского района Липецкой области

[Утратило силу.](#)

Приложение N 61
к [Закону](#)
Липецкой области
"Об установлении границ
муниципальных образований
Липецкой области"

Описание
границы сельского поселения Березовского сельсовета Данковского района
Липецкой области

Описание границы сельского поселения Березовского сельсовета произведено от

верхнего левого угла схематической карты и идет по ходу часовой стрелки с учетом прилегающих территорий смежных муниципальных образований в Данковском районе и прилегающей территории Тульской области.

Описание границы сельского поселения Березовского сельсовета произведено от точки 1, расположенной на стыке границ муниципальных образований Тульской области, Березовского и Октябрьского сельсоветов.

Граница сельского поселения Баловневского сельсовета проходит:

- от точки 1 по смежеству с сельским поселением Октябрьским сельсоветом в юго-восточном направлении по тальвегу пересыхающего ручья ур. Сусанка на протяжении 2300 м, затем поворачивает на восток, проходит по дороге на протяжении 950 м, включая дорогу и исключая лесополосу. Далее граница проходит в юго-восточном направлении по дороге на протяжении 850 м до тальвега ручья ур. Лебедев овраг, поворачивает на северо-восток, проходит по ручью на протяжении 1500 м и снова по ручью балки Барская Лощина на протяжении 900 м до полевой дороги. По дороге граница проходит в направлении на северо-восток на протяжении 2100 м до пересечения с автодорогой Барятино - Ярославы - Данков. С восточной стороны граница проходит по полосе отвода автодороги, включая дорогу, на протяжении 4400 м до полевой дороги, затем граница проходит по дороге, включая дорогу в юго-восточном направлении на протяжении 3650 м. Далее в восточном направлении по полевой дороге на протяжении 3200 м, исключая лесополосу и дорогу. Дальше граница поворачивает на северо-восток, проходит по дороге, включая дорогу и исключая лесополосу, на протяжении 3700 м до точки 3 - точки стыка муниципальных образований Березовского, Октябрьского и Полибинского сельсоветов;

- от точки 3 по смежеству с сельским поселением Полибинским сельсоветом в направлении на юго-восток по дороге, исключая дорогу, на протяжении 1560 м до автодороги Полибино - Березовка. Далее от дороги в северном направлении на протяжении 630 м граница проходит по дороге, включая дорогу до ручья. Затем с востока сначала граница сельсовета проходит по тальвегу пересыхающего ручья на протяжении 3800 м до точки 6 - точки стыка муниципальных образований Березовского, Бигильдинского и Полибинского сельсоветов;

- от точки 6 по смежеству с сельским поселением Бигильдинским сельсоветом по тальвегу ручья в южном направлении на протяжении 2200 м до точки 10 - точки стыка муниципальных образований Березовского, Бигильдинского и Кудрявщинского сельсоветов;

- от точки 10 по смежеству с сельским поселением Кудрявщинским сельсоветом в юго-западном направлении сначала по ручью на протяжении 3700 м, затем по дороге, исключая дорогу на протяжении 3200 м до пересечения с автодорогой Барятино - Ярославы - Данков. Дальше граница проходит по полосе отвода автодороги в северо-западном направлении на протяжении 550 м, исключая площадь дороги, затем граница поворачивает на юго-запад, проходит по дороге, включая лесополосу и исключая дорогу, на протяжении 3200 м, потом на протяжении 2700 м, исключая лесополосу и дорогу до ручья. Далее по ручью граница проходит в юго-восточном направлении на протяжении 2200 м до точки 12 - точки стыка муниципальных образований Березовского, Малинковского и Кудрявщинского сельсоветов;

- от точки 12 по смежеству с сельским поселением Малинковским сельсоветом в северо-западном направлении по полосе отвода железной дороги на протяжении 200 м до точки 13 - точки стыка муниципальных образований Березовского, Малинковского и Спешнево-Ивановского сельсоветов;

- от точки 13 по смежеству с сельским поселением Спешнево-Ивановским сельсоветом граница проходит в северо-западном направлении по полосе отвода

железной дороги на протяжении 6560 м, исключая дорогу, до точки 11 - точки стыка муниципальных образований Тульской области, Березовского и Спешнево-Ивановского сельсоветов;

- от точки 11 до точки 1 - точки начала описания границы сельского поселения Березовского сельсовета, совпадая с границей Липецкой области по смежеству с Тульской областью.

Приложение N 62
к [Закону](#)
Липецкой области
"Об установлении границ
муниципальных образований
Липецкой области"

Описание
границы сельского поселения Бигильдинского сельсовета Данковского района
Липецкой области

Описание границы сельского поселения Бигильдинского сельсовета произведено от верхнего левого угла схематической карты и идет по ходу часовой стрелки с учетом прилегающих территорий смежных муниципальных образований в Данковском районе и прилегающей территории Рязанской области.

Описание границы сельского поселения Бигильдинского сельсовета произведено от точки 10, расположенной на стыке границ муниципальных образований Бигильдинского, Березовского и Кудрявщинского сельсоветов.

Граница сельского поселения Бигильдинского сельсовета проходит:

- от точки 10 по смежеству с сельским поселением Березовским сельсоветом по тальвегу ручья в северном направлении на протяжении 2200 м до точки 6 - точки стыка муниципальных образований Березовского, Бигильдинского и Полибинского сельсоветов;

- от точки 6 по смежеству с сельским поселением Полибинским сельсоветом по ручью в восточном направлении до р. Дон. Далее поворачивает на север и проходит по середине р. Дон до ручья ур. Клешня. Затем граница проходит по этому ручью в восточном направлении, далее идет граница на север по ручью на протяжении 1400 м, затем граница проходит по дороге в северо-восточном направлении 700 м, включая дорогу и дальше идет по ручью ур. Колодезная лощина на протяжении 1600 м до точки 4 - точки стыка муниципальных образований Рязанской области, Бигильдинского и Полибинского сельсоветов;

- от точки 4 до точки 15 - точки стыка муниципальных образований Рязанской области, Бигильдинского и Ягодновского сельсоветов, совпадая с границей Липецкой области по смежеству с Рязанской областью;

- от точки 15 по смежеству с сельским поселением Ягодновским сельсоветом пересекает урочище Мокрая лощина, доходит до лесополосы и проходит вдоль лесополосы, исключая лесополосу. Затем граница проходит в юго-восточном направлении, доходит до ручья Ягодный, проходит по ручью в юго-западном направлении до точки пересечения с ручьем, далее граница проходит по ручью в юго-восточном направлении. Затем граница сельсовета пересекает ручей и проходит 600 м по балке до пересечения со следующим ручьем, пересекает ручей и проходит по балке 350 м до лесополосы. Затем проходит вдоль лесополосы, исключая лесополосу,

поворачивает на запад до лесополосы, далее проходит вдоль лесополосы, исключая лесополосу, на протяжении 600 м, пересекает балку и проходит в западном направлении по ручью, затем пересекает балку и проходит по лесополосе в юго-западном направлении, исключая лесополосу, далее граница проходит по балке 250 м до точки 16 - точки стыка муниципальных образований Ягодновского, Бигильдинского и Требунского сельсоветов;

- от точки 16 по смежеству с сельским поселением Требунским сельсоветом в западном направлении по ручью по тальвегу урочища Вторая Золотуха до реки Дон. Далее граница проходит по середине реки Дон 1125 м, пересекает балку в западном направлении и пересекает автодорогу Долгое - Данков, проходит по балке. Далее граница сельсовета проходит вдоль границы урочища Бигильдинская Дача, включая кварталы 85, 84, 83, 82, 87, 86, 81, 80, 78, 77, 76, 75 до точки 17 - точки стыка муниципальных образований Малинковского, Бигильдинского и Требунского сельсоветов;

- от точки 17 по смежеству с сельским поселением Малинковским сельсоветом вдоль урочища Бигильдинская Дача, исключая кварталы 74, 70, 71, 72, 73, 62, 61, 60. Далее граница сельсовета проходит в северо-западном направлении по полевой дороге 1375 м до точки 14 - точки стыка муниципальных образований Малинковского, Бигильдинского и Кудрявщинского сельсоветов;

- от точки 14 по смежеству с сельским поселением Кудрявщинским сельсоветом вдоль лесополосы в северо-восточном направлении, затем в западном направлении идет по реке Паника до ручья, далее проходит по ручью и по полевой дороге в северном направлении 1400 м. Затем по ручью в северо-западном направлении на протяжении 1200 м. Далее граница проходит по дороге в этом же направлении 1350 м, исключая дорогу, поворачивает на юго-запад и проходит по дороге на протяжении 1600 м. Затем граница поворачивает на северо-запад и идет по дороге на протяжении 4500 до точки 10 - точки начала описания границы сельского поселения Бигильдинского сельсовета.

Приложение N 63
к [Закону](#)
Липецкой области
"Об установлении границ
муниципальных образований
Липецкой области"

Описание
границы сельского поселения Воскресенского сельсовета Данковского района
Липецкой области

Описание границы сельского поселения Воскресенского сельсовета произведено от верхнего левого угла схематической карты и идет по ходу часовой стрелки с учетом прилегающих территорий смежных муниципальных образований в Данковском районе и прилегающей территории Лебедянского района и Тульской области.

Описание границы сельского поселения Воскресенского сельсовета произведено от точки 19, расположенной на стыке границ муниципальных образований Тульской области, Спешнево-Ивановского и Воскресенского сельсоветов.

Граница сельского поселения Воскресенского сельсовета проходит:

- от точки 19 по смежеству с сельским поселением Спешнево-Ивановским

сельсоветом в южном направлении по опушке леса, исключая лесной массив (ГЛФ), затем по тальвегу ручья на протяжении 900 м, далее поворачивает на восток и проходит также по ручью ур. Большой Верх на протяжении 950 м до урочища ГЛФ. Далее граница проходит по опушке леса включая лесной массив. От границы лесного массива граница проходит по дороге в юго-восточном направлении на протяжении 1100 м, включая дорогу, исключая лесополосу до ручья. Затем граница проходит по ручью ур. Большая Вершина в юго-западном направлении до ГЛФ ур. Ендовка, далее проходит граница по опушке леса до балки. Далее граница проходит по обрыву до полевой дороги, потом проходит по дороге, включая и лесополосу, и дорогу, в южном направлении на протяжении 1600 м. Затем в направлении юго - юго-восток проходит по полевой дороге на протяжении 1600 метров до пересечения с пересыхающим ручьем, далее по тальвегу пересыхающего ручья. Затем поворачивает в направлении юго-запад по ручью до полевой дороги, затем поворачивает на юго - юго-восток, проходит по полевой дороге, включая лесополосу и полевую дорогу, на протяжении 2500 м, далее в юго - юго-западном направлении по полевой дороге доходит до пересыхающего ручья по тальвегу пересыхающего ручья до пересечения с другим ручьем и затем поворачивает на восток - северо-восток, проходит по пересыхающему ручью до лесополосы, включая лесополосу, на протяжении 200 метров и в юго - юго-восточном направлении на протяжении 680 м по полевой дороге, исключая лесополосу. Далее граница поворачивает в северо-восточном направлении и вдоль лесополосы, исключая ее, проходит до точки 22 - точки стыка муниципальных образований Воскресенского, Спешнево-Ивановского и Тепловского сельсоветов;

- от точки 22 по смежеству с сельским поселением Тепловским сельсоветом в юго-западном направлении по краю леса, исключая ур. Пруды. Далее по тальвегу пересыхающего ручья на протяжении 500 метров до начала оврага ур. Суры, включая овраг, граница проходит в направлении на восток вдоль середины ур. Шелагинский от ур. Суры на протяжении 450 метров и далее поворачивает на юго-восток по полевой дороге, включая дорогу и лесополосу. Затем в юго-западном направлении вдоль ур. Гальское, включая его в сельсовет на протяжении 1000 м, далее вдоль края урочища Большая Степь, не включая его в территорию сельсовета, до пересыхающего ручья и по тальвегу пересыхающего ручья в южном направлении до пересечения с ручьем Юрец. Далее граница проходит на восток по ручью Юрец на протяжении 2600 м, поворачивает на юг и опять по тальвегу пересыхающего ручья, вдоль лесополосы, включая ее в сельсовет, до точки 31 - точки стыка муниципальных образований Воскресенского, Баловневского и Тепловского сельсоветов;

- от точки 31 по смежеству с сельским поселением Баловневским сельсоветом в юго-западном направлении по лесополосе, включая ее в сельсовет до реки Хомелинка, далее по реке на юго-восток примерно 1000 м, затем на юго-запад вдоль лесополосы, не включая ее в территорию сельсовета до точки 41 - точки стыка муниципальных образований Лебединского района, Баловневского и Воскресенского сельсоветов;

- от точки 41 до точки 1 - точки стыка муниципальных образований Тульской области, Данковского и Лебединского района, совпадая с границей Данковского района по смежеству с Лебединским районом;

от точки 1 до точки 19 - точки начала описания границы сельского поселения Воскресенского сельсовета, совпадая с границей Липецкой области по смежеству с Тульской областью.

**"Об установлении границ
муниципальных образований
Липецкой области"**

**Описание границы
сельского поселения Долговского сельсовета
Данковского района Липецкой области**

Утратило силу.

**Приложение N 65
к [Закону](#)
Липецкой области
"Об установлении границ
муниципальных образований
Липецкой области"**

**Описание границы
сельского поселения Ивановского сельсовета
Данковского района Липецкой области**

Утратило силу.

**Приложение N 66
к [Закону](#)
Липецкой области
"Об установлении границ
муниципальных образований
Липецкой области"**

**Описание
границы сельского поселения Кудрявщинского сельсовета Данковского района
Липецкой области**

Описание границы сельского поселения Кудрявщинского сельсовета произведено от верхнего левого угла схематической карты и идет по ходу часовой стрелки с учетом прилегающих территорий смежных муниципальных образований в Данковском районе.

Описание границы сельского поселения Кудрявщинского сельсовета произведено от точки 10, расположенной на стыке границ муниципальных образований Бигильдинского, Березовского и Кудрявщинского сельсоветов.

Граница сельского поселения Кудрявщинского сельсовета проходит:

- от точки 10 по смежеству с сельским поселением Бигильдинским сельсоветом в юго-восточном направлении по лесополосе, по ручью. Затем в южном направлении по полевой дороге 1400 м, в том же направлении по ручью, затем в восточном направлении по реке Паника, далее в юго-западном направлении вдоль лесополосы до точки 14 - точки стыка муниципальных образований Бигильдинского, Малинковского и Кудрявщинского сельсоветов;

- от точки 14 по смежеству с сельским поселением Малинковским сельсоветом на север по ручью, далее в юго-западном направлении по ручью, затем по полевой дороге 1300 м, потом по ручью 450 м, затем на запад по ручью, далее по полевой дороге 900 м,

затем по ручью в северном направлении, далее граница проходит в западном направлении по середине реки Паника, затем на протяжении 4250 м, вдоль лесополосы, по полевой дороге, пересекая автодорогу на юго-запад, до железной дороги, далее граница проходит вдоль железной дороги 900 м на северо-запад до точки 12 - точки стыка муниципальных образований Березовского, Малинковского и Кудрявщинского сельсоветов;

- от точки 12 по смежеству с сельским поселением Березовским сельсоветом в северо-западном направлении на протяжении 2200 м, далее от ручья в северо-восточном направлении на протяжении 2700 м, включая лесополосу и дорогу, затем на протяжении 3200 м граница проходит по дороге, исключая лесополосу и включая дорогу, затем в юго-восточном - вдоль автодороги Воскресенское 550 м, включая автодорогу, затем в юго-восточном направлении граница проходит на протяжении 3200 м по дороге (включая дорогу), затем в том же направлении на протяжении 3700 м, граница проходит по ручью до точки 10 - точки начала описания границы сельского поселения Кудрявщинского сельсовета.

Приложение N 67
к [Закону](#)
Липецкой области
"Об установлении границ
муниципальных образований
Липецкой области"

Описание
границы сельского поселения Малинковского сельсовета Данковского района
Липецкой области

Описание границы сельского поселения Малинковского сельсовета произведено от верхнего левого угла схематической карты и идет по ходу часовой стрелки с учетом прилегающих территорий смежных муниципальных образований в Данковском районе.

Описание границы сельского поселения Малинковского сельсовета произведено от точки 12, расположенной на стыке границ муниципальных образований Малинковского, Березовского и Кудрявщинского сельсоветов.

Граница сельского поселения Малинковского сельсовета проходит:

- от точки 12 по смежеству с сельским поселением Кудрявщинским сельсоветом в направлении на юго-восток вдоль железной дороги 900 м, затем граница проходит на восток на протяжении 4250 м вдоль лесополосы, по полевой дороге, затем граница поворачивает на северо-восток и проходит по середине реки Паника, далее по полевой дороге, включая ее в сельсовет, потом по ручью на восток, далее поворачивает на северо-восток и проходит по ручью 450 м, затем в северо-восточном направлении по полевой дороге (включая ее) на протяжении 1300 м, далее граница проходит по ручью сначала в северо-восточном направлении, потом в южном направлении до точки 14 - точки стыка муниципальных образований Бигильдинского, Малинковского и Кудрявщинского сельсоветов;

- от точки 14 по смежеству с сельским поселением Бигильдинским сельсоветом в юго-восточном направлении по полевой дороге 1375 м. Затем проходит вдоль урочища Бигильдинская Дача, включая кварталы 74, 70, 71, 72, 73, 62, 61, 60 до точки 17 - точки стыка муниципальных образований Бигильдинского, Малинковского и Требунского сельсоветов;

- от точки 17 по смежеству с сельским поселением Требунским сельсоветом в юго-западном направлении 400 м до пересечения с железной дорогой, пересекая ее, до точки 44 - точки стыка муниципальных образований Спешнево-Ивановского, Малинковского и Требунского сельсоветов;

- от точки 44 по смежеству с сельским поселением Спешнево-Ивановским сельсоветом на северо-запад вдоль железной дороги, включая ее в сельсовет. Затем в юго-западном направлении на протяжении 1400 м, пересекает а/д, далее проходит по ручью на юго-запад, затем в том же направлении на протяжении 1100 м, далее по границе урочища (ГЛФ), включая его. Далее на запад по лесополосе, включая ее, затем граница проходит вдоль урочища Кленок-Орешник на север до автодороги. Далее пересекает автодорогу, исключая дорогу и лесополосу, и проходит в северо-западном направлении, затем на протяжении 1760 м граница проходит на северо-запад. Далее на северо-запад на протяжении 2000 м по полевой дороге, включая ее, далее на северо-восток на протяжении 600 м до точки 13 - точки стыка муниципальных образований Спешнево-Ивановского, Малинковского и Березовского сельсоветов;

- от точки 13 по смежеству с сельским поселением Березовским сельсоветом на юго-восток вдоль железной дороги, включая ее в сельсовет, до точки 12 - точки начала описания границы сельского поселения Малинковского сельсовета.

Приложение N 68
к [Закону](#) Липецкой области
"Об установлении границ
муниципальных образований
Липецкой области"

Описание
границы сельского поселения Новоникольского сельсовета
Данковского муниципального района Липецкой области Российской Федерации

Описание границы сельского поселения Новоникольского сельсовета Данковского муниципального района Липецкой области Российской Федерации (далее - сельское поселение Новоникольский сельсовет) произведено от верхнего левого угла схематической карты и идет по ходу часовой стрелки с учетом прилегающих территорий смежных муниципальных образований в Данковском районе и прилегающей территории Лебедянского района и Лев-Толстовского района.

Описание границы сельского поселения Новоникольского сельсовета произведено от точки 27, расположенной на стыке границ муниципальных образований сельского поселения Новоникольского сельсовета, сельского поселения Требунского сельсовета и городского поселения город Данков.

Граница сельского поселения Новоникольского сельсовета проходит:

- от точки 27 по смежеству с сельским поселением Требунским сельсоветом в восточном направлении вдоль железной дороги (включая в сельсовет) до точки 29 - точки стыка муниципальных образований сельского поселения Новоникольского сельсовета, сельского поселения Требунского сельсовета и Лев-Толстовского района;

- от точки 29 до точки 16 - точки стыка муниципальных образований Данковского района, Лебедянского района и Лев-Толстовского района, совпадая с границей Данковского района, по смежеству с Лев-Толстовским районом;

- от точки 16 до точки 36 - точки стыка муниципальных образований сельского поселения Новоникольского сельсовета, сельского поселения Перехвальского

сельсовета и Лебедянского района, совпадая с границей Данковского района, по смежеству с Лебедянским районом;

- от точки 36 по смежеству с сельским поселением Перехвальским сельсоветом проходит по середине реки Дон до точки 33 - точки стыка муниципальных образований сельского поселения Новоникольского сельсовета, сельского поселения Перехвальского сельсовета и сельского поселения Баловневского сельсовета;

- от точки 33 по смежеству с сельским поселением Баловневским сельсоветом в северном направлении до точки 28 - точки стыка муниципальных образований сельского поселения Новоникольского сельсовета, сельского поселения Баловневского сельсовета и городского поселения город Данков;

- от точки 28 по смежеству с городским поселением город Данков, совпадая с границей городского поселения город Данков до точки 27 - точки начала описания границы сельского поселения Новоникольского сельсовета.

Приложение N 69
к [Закону](#)
Липецкой области
"Об установлении границ
муниципальных образований
Липецкой области"

Описание границы
сельского поселения Одоевского сельсовета
Данковского района Липецкой области

[Утратило силу.](#)

Приложение N 70
к [Закону](#)
Липецкой области
"Об установлении границ
муниципальных образований
Липецкой области"

Описание
границы сельского поселения Октябрьского сельсовета Данковского района
Липецкой области

Описание границы сельского поселения Октябрьского сельсовета произведено от верхнего левого угла схематической карты и идет по ходу часовой стрелки с учетом прилегающих территорий смежных муниципальных образований в Данковском районе и прилегающей территории Тульской области.

Описание границы сельского поселения Октябрьского сельсовета произведено от точки 1, расположенной на стыке границ муниципальных образований Тульской области, Березовского и Октябрьского сельсоветов.

Граница сельского поселения Октябрьского сельсовета проходит:

- от точки 1 до точки 5 - точки стыка муниципальных образований Тульской области, Полибинского и Октябрьского сельсоветов, совпадая с границей Липецкой области по смежеству с Тульской областью;

- от точки 5 по смежеству с сельским поселением Полибинским сельсоветом по ручью на протяжении 2450 м в восточном направлении, далее идет по дороге на протяжении 920 м, включая дорогу и исключая лесополосу. Далее граница поворачивает на юго-восток и идет по дороге на протяжении 3130 м, исключая дорогу, включая лесополосу. Затем граница резко поворачивает на запад и идет по дороге на протяжении 3580 м, включая и дорогу, и лесополосу. Затем граница идет по дороге на протяжении 1050 м в юго-западном направлении, исключая дорогу, включая лесополосу, до точки 3 - точки стыка муниципальных образований Полибинского, Октябрьского и Березовского сельсоветов;

- от точки 3 по смежеству с сельским поселением Березовским сельсоветом по дороге на протяжении 3700 м в юго-западном направлении, исключая дорогу, включая лесополосу, далее идет в восточном направлении по дороге на протяжении 3200 м, включая и дорогу, и лесополосу. Затем по дороге на протяжении 3650 м в северо-западном направлении, исключая дорогу. Затем граница идет по полосе отвода автодороги Барятино - Ярославы - Данков, исключая автодорогу, на протяжении 4400 м в северо-восточном направлении. Далее граница идет по дороге на протяжении 2100 м в юго-западном направлении, включая дорогу. Затем граница идет по ручью балки Барская лощина на протяжении 900 м и снова по ручью балки Лебедев овраг на юго-запад на протяжении 1500 м. Далее граница резко поворачивает на северо-запад и идет по дороге на протяжении 850 м, затем граница проходит по дороге в западном направлении на протяжении 950 м, включая дорогу и лесополосу. И далее граница идет по тальвегу пересыхающего ручья ур. Сусанка на протяжении 2300 м до точки 1 - точки начала описания границы сельского поселения Октябрьского сельсовета.

Приложение N 71
к [Закону](#)
Липецкой области
"Об установлении границ
муниципальных образований
Липецкой области"

Описание
границы сельского поселения Перехвальского сельсовета Данковского района
Липецкой области

Описание границы сельского поселения Перехвальского сельсовета произведено от верхнего левого угла схематической карты и идет по ходу часовой стрелки с учетом прилегающих территорий смежных муниципальных образований в Данковском районе и прилегающей территории Лебединского района.

Описание границы сельского поселения Перехвальского сельсовета произведено от точки 33, расположенной на стыке границ муниципальных образований Новоникольского, Баловневского и Перехвальского сельсоветов.

Граница сельского поселения Перехвальского сельсовета проходит:

- от точки 33 по смежеству с сельским поселением Новоникольским сельсоветом в направлении на восток по полевой дороге вдоль урочища Аннина лощина, исключая из сельсовета, и проходит в юго-восточном направлении по середине реки Дон до точки 36 - точки стыка муниципальных образований Лебединского района, Новоникольского и Перехвальского сельсоветов;

- от точки 36 до точки 37 - точки стыка муниципальных образований Лебединского

района, Баловневского и Перехвальского сельсоветов, совпадая с границей Данковского района по смежеству с Лебедянского районом;

- от точки 37 по смежеству с сельским поселением Баловневским сельсоветом в северо-восточном направлении вдоль урочища Перехвальская дача, исключая его из территории сельсовета, затем по ручью. Далее по полевой дороге в северо-восточном направлении, затем по урочищу Будимировская дача, исключая из сельсовета 81, 82, 83, 84 кварталы, до точки 33 - точки начала описания границы сельского поселения Перехвальского сельсовета.

Приложение N 72
к [Закону](#)
Липецкой области
"Об установлении границ
муниципальных образований
Липецкой области"

Описание границы
сельского поселения Плаховского сельсовета
Данковского района Липецкой области

[Утратило силу.](#)

Приложение N 73
к [Закону](#)
Липецкой области
"Об установлении границ
муниципальных образований
Липецкой области"

Описание
границы сельского поселения Полибинского сельсовета Данковского района
Липецкой области

Описание границы сельского поселения Полибинского сельсовета произведено от верхнего левого угла схематической карты и идет по ходу часовой стрелки с учетом прилегающих территорий смежных муниципальных образований в Данковском районе и прилегающей территории Тульской и Рязанской областей.

Описание границы сельского поселения Полибинского сельсовета произведено от точки 5, расположенной на стыке границ муниципальных образований Тульской области, Полибинского и Октябрьского сельсоветов.

Граница сельского поселения Полибинского сельсовета проходит:

- от точки 5 до точки 106 - точки стыка муниципальных образований Тульской, Рязанской и Липецкой областей, совпадая с границей Липецкой области по смежеству с Тульской областью;

- от точки 106 до точки 4 - точки стыка муниципальных образований Рязанской области, Полибинского и Бигильдинского сельсоветов, совпадая с границей Липецкой области по смежеству с Рязанской областью;

- от точки 4 по смежеству с сельским поселением Бигильдинским сельсоветом на юго-запад по ручью ур. Колодезная лощина на протяжении 1600 м, потом в том же

направлении по дороге на протяжении 700 м, исключая дорогу. Затем граница идет на юг по ручью ур. Клешня на протяжении 1400 м и поворачивает на запад по этому же ручью до р. Дон. Далее граница проходит по р. Дон в южном направлении до ручья, ур. Колча, включая площадь р. Дон, поворачивает на запад по этому ручью до точки 6 - точки стыка муниципальных образований Полибинского, Бигильдинского и Березовского сельсоветов;

- от точки 6 по смежеству с сельским поселением Березовским сельсоветом по ручью ур. Колча в северо-западном направлении на протяжении 3800 м, поворачивает на северо-запад и проходит по дороге на протяжении 2190 м, включая дорогу, пересекая автодорогу Полибино - Березовка до точки 3 - точки стыка муниципальных образований Полибинского, Октябрьского и Березовского сельсоветов;

- от точки 3 по смежеству с сельским поселением Октябрьским сельсоветом по дороге на протяжении 1050 м в северо-восточном направлении, включая дорогу и исключая лесополосу, поворачивает на восток и проходит по дороге на протяжении 3580 м, исключая дорогу и лесополосу, резко поворачивает на северо-запад и идет по дороге на протяжении 3130 м, включая дорогу, исключая лесополосу, затем поворачивает на запад и проходит по дороге на протяжении 920 м, исключая дорогу, и далее идет по ручью до точки 5 - точки начала описания границы сельского поселения Полибинского сельсовета.

Приложение N 74
к [Закону](#)
Липецкой области
"Об установлении границ
муниципальных образований
Липецкой области"

Описание
границы сельского поселения Спешнево-Ивановского сельсовета
Данковского района Липецкой области

Описание границы сельского поселения Спешнево-Ивановского сельсовета произведено от верхнего левого угла схематической карты и идет по ходу часовой стрелки с учетом прилегающих территорий смежных муниципальных образований в Данковском районе и прилегающей территории Тульской области.

Описание границы сельского поселения Спешнево-Ивановского сельсовета произведено от точки 44, расположенной на стыке границ муниципальных образований Малинковского, Спешнево-Ивановского и Требунского сельсоветов.

Граница сельского поселения Спешнево-Ивановского сельсовета проходит:

- от точки 44 по смежеству с сельским поселением Требунским сельсоветом в юго-восточном направлении вдоль железной дороги, исключая ее из территории сельсовета до точки 24 - точки стыка муниципальных образований Требунского, Спешнево-Ивановского и Баловневского сельсоветов;

- от точки 24 по смежеству с сельским поселением Баловневским сельсоветом проходит по тальвегу балки Третий лог на юго-запад до пересечения с рекой Вязовня, далее на юго-запад 1300 м по реке, уходит на юг по полевой дороге, резко поворачивает на запад и проходит по лесополосе 1800 м, по урочищу Хвощево, включая его в территорию сельсовета. Затем по полевой дороге 1200 м проходит на запад и по границе урочища Осиновая гора уходит на юг до точки 32 - точки стыка

муниципальных образований Тепловского, Спешнево-Ивановского и Баловневского сельсоветов;

- от точки 32 по смежеству с сельским поселением Тепловским сельсоветом в юго-западном, северо-западном направлении по границе урочища Осиновая гора, включая его площадь в территорию сельсовета, до пересечения с автодорогой. Затем на север, на протяжении 2300 м до пересечения с рекой Вязовня и по середине реки в западном, северо-западном направлении. Далее поворачивает на юго-запад, проходит по лесополосе, включая ее до границы ГЛФ ур. Грязное. Потом граница проходит по опушке леса, включая лесной массив в площадь сельсовета. Дальше граница проходит в западном направлении по меже до автодороги, затем граница проходит по полосе отвода автомобильной дороги, включая ее в площадь сельсовета, на протяжении 1900 м в северо-западном направлении. Дальше граница поворачивает на запад, проходит по границе леса (ГЛФ) ур. Пруды, исключая лесной массив, до точки 22 - точки стыка муниципальных образований Тепловского, Спешнево-Ивановского и Воскресенского сельсоветов;

- от точки 22 по смежеству с сельским поселением Воскресенским сельсоветом в юго-западном направлении по лесополосе, включая ее, на протяжении 1100 м, дальше поворачивает на северо-запад, проходит по лесополосе, включая ее, на протяжении 680 м, затем еще 200 м, исключая лесополосу. Далее граница проходит по ручью урочища Ольгина степь до пересечения с другим ручьем, расположенным в северном направлении, потом граница проходит по тальвегу ручья, потом по лесополосе в северо-западном и северном направлении на протяжении 2500 м, исключая ее. Затем на северо-запад, проходит по ручью, затем по полевой дороге на протяжении 1600 м. Далее по дороге, исключая лесополосу и дорогу на протяжении 1600 м в северном направлении до бровки балки. Дальше граница проходит по бровке балки до ГЛФ ур. Ендовка, затем по опушке леса, исключая лесной массив до ручья. Граница проходит по ручью ур. Большая Вершина в юго-восточном направлении до дороги. Далее граница проходит по дороге в северо-западном направлении на протяжении 1100 м, исключая дорогу, включая лесополосу до границы ГЛФ, потом граница проходит по опушке леса, исключая лесной массив, затем по ручью ур. Большой Верх в западном направлении на протяжении 950 м. Потом граница поворачивает на север, проходит по ручью до ГЛФ, проходит по опушке леса, включая лесной массив, до точки 19 - точки стыка муниципальных образований Тульской области, Спешнево-Ивановского и Воскресенского сельсоветов;

- от точки 19 до точки 11 - точки стыка муниципальных образований Тульской области, Спешнево-Ивановского и Березовского сельсоветов, совпадая с границей Липецкой области по смежеству с Тульской областью;

- от точки 11 по смежеству с сельским поселением Березовским сельсоветом по полосе отвода железной дороги, включая дорогу, в юго-восточном направлении на протяжении 6560 м до точки 13 - точки стыка муниципальных образований Березовского, Спешнево-Ивановского и Малинковского сельсоветов;

- от точки 13 по смежеству с сельским поселением Малинковским сельсоветом пересекает железную дорогу и в юго-западном направлении на протяжении 600 м, затем в юго-восточном - 2000 м по дороге, исключая дорогу, включая лесополосу. Далее в юго-восточном направлении по полевой дороге на протяжении 1760 м, затем граница поворачивает на юго-запад, потом на юго-восток, проходит по дороге, включая и лесополосу, и дорогу до автодороги. От автодороги граница поворачивает на юг, проходит по границе ГЛФ ур. Кленок-Орешник, исключая лесной массив из площади сельсовета. Далее поворачивает на восток, проходит по лесополосе, исключая ее. Затем в северо-восточном направлении по границе лесного урочища, включая его,

далее в этом же направлении 1100 м, затем граница проходит по ручью на северо-запад, пересекает автодорогу, далее уходит на северо-восток 1400 км, поворачивает на юго-восток и вдоль железной дороги, исключая ее, до точки 44 - точки начала описания границы сельского поселения Спешнево-Ивановского сельсовета.

Приложение N 75
к [Закону](#)
Липецкой области
"Об установлении границ
муниципальных образований
Липецкой области"

Описание границы
сельского поселения Теплевского сельсовета
Данковского района Липецкой области

[Утратило силу.](#)

Приложение N 76
к [Закону](#)
Липецкой области
"Об установлении границ
муниципальных образований
Липецкой области"

Описание
границы сельского поселения Тепловского сельсовета Данковского района
Липецкой области

Описание границы сельского поселения Тепловского сельсовета произведено от верхнего левого угла схематической карты и идет по ходу часовой стрелки с учетом прилегающих территорий смежных муниципальных образований в Данковском районе.

Описание границы сельского поселения Тепловского сельсовета произведено от точки 22, расположенной на стыке границ муниципальных образований Тепловского, Воскресенского и Спешнево-Ивановского сельсоветов.

Граница сельского поселения Тепловского сельсовета проходит:

- от точки 22 по смежеству с сельским поселением Спешнево-Ивановским сельсоветом в восточном - северо-восточном направлении по краю леса ур. Пруды, включая его в территорию сельсовета, вдоль лесополосы, не включая ее в сельсовет, затем поворачивает на юго-восток вдоль автодороги на протяжении 1900 м, не включая ее в сельсовет. Далее граница поворачивает на восток - северо-восток вдоль лесополосы, не включая ее в территорию сельсовета, по краю леса ур. Грязное, не включая в сельсовет, по лесополосе, не включая ее в территорию сельсовета, до реки Вязовня и по середине реки на протяжении 2250 м. Затем поворачивает на юг на протяжении 2300 м, пересекает автодорогу и в юго-восточном направлении по границе ур. Осиновая гора, не включая его в территорию сельсовета, до точки 32 - точки стыка муниципальных образований Спешнево-Ивановского, Тепловского и Баловневского сельсоветов;

- от точки 32 по смежеству с сельским поселением Баловневским сельсоветом на

юго-восток по лесополосе на протяжении 1500 м, включая ее в сельсовет, далее на юго-запад по лесополосе 900 метров, включая в территорию сельсовета, по краю ур. Елецко-Желудковское, не включая в сельсовет, и по полевой дороге в юго-западном, южном направлении. Далее в юго-западном направлении по лесополосе, включая ее в сельсовет, затем 1600 м по полевой дороге на северо-запад, по лесополосе на юго-запад 1700 м, включая ее в территорию сельсовета, поворачивает на северо-запад 400 м до точки 31 - точки стыка муниципальных образований Воскресенского, Тепловского и Баловневского сельсоветов;

- от точки 31 по смежеству с сельским поселением Воскресенским сельсоветом вдоль лесополосы, не включая ее в сельсовет, поворачивает на север по тальвегу пересыхающего ручья до пересечения с ручьем Юрец и по этому ручью на протяжении 2600 м в западном направлении поворачивает на северо-восток до ур. Большая степь, включая его в территорию сельсовета, вдоль ур. Гальское на протяжении 1000 м, не включая в сельсовет. Далее по полевой дороге в северо-западном направлении, затем поворачивает на запад 450 метров до ур. Суры вдоль середины до ур. Шелагинский, дальше на протяжении 500 метров от ур. Суры по тальвегу пересыхающего ручья вдоль ур. Пруды, включая его в территорию сельсовета, до точки 22 - точки начала описания границы сельского поселения Тепловского сельсовета.

Приложение N 77
к [Закону](#)
Липецкой области
"Об установлении границ
муниципальных образований
Липецкой области"

Описание границы
сельского поселения Требунского сельсовета
Данковского района Липецкой области

Граница территории Требунского сельсовета проходит от начальной точки 17 (стык границ Малинковского, Требунского и Спешнево-Ивановского сельсоветов) по границе урочища Бигильдинская дача, исключая кварталы 86, 87, 82, 83, 84, 85, проходит по балке, пересекает автодорогу Долгое-Данков и в восточном направлении пересекает балку, далее граница проходит по середине реки Дон 1125 м до пересечения с ручьем и затем проходит по ручью по тальвегу урочища Вторая Золотуха до точки 16 (стыка границ Бигильдинского, Ягодновского и Требунского сельсоветов).

От точки 16 граница проходит по ручью в юго-восточном направлении, затем проходит по полевой дороге, пересекает автодорогу на Каменку, в юго-восточном направлении проходит по полевой дороге, поворачивает на северо-восток 250 м, затем в юго-восточном направлении проходит по полевой дороге 3400 м до точки 26 (стык границ Лев-Толстовского района, Ягодновского и Требунского сельсоветов).

тальвегу пересыхающего ручья до точки 21 (стык границ Барятинского, Одоевского и Плаховского сельсоветов).

От точки 21 граница поворачивает в направлении юго-запад по ручью до полевой дороги, затем поворачивает на юго-юго-восток, проходит по полевой дороге, включая лесополосу и полевую дорогу, на протяжении 2500 м, далее в юго-юго-западном направлении по полевой дороге доходит до пересыхающего ручья по тальвегу пересыхающего ручья до пересечения с другим ручьем и затем поворачивает на восток

- северо-восток, проходит по пересыхающему ручью до лесополосы, включая лесополосу, на протяжении 200 метров и в юго - юго-восточном направлении на протяжении 680 м по полевой дороге, исключая лесополосу. Далее граница поворачивает в северо-восточном направлении и вдоль лесополосы, исключая ее, проходит до точки 22 (стык границ Ярославского, Тепловского, Плаховского сельсоветов).

От точки 22 граница проходит в юго-западном направлении по краю леса, исключая ур. Пруды, далее по тальвегу пересыхающего ручья на протяжении 500 метров до начала оврага ур. Суры.

Включая S оврага, граница проходит в направлении на восток вдоль середины ур. Шелагинский от ур. Суры на протяжении 450 метров, затем поворачивает на юго-восток по полевой дороге, включая дорогу и лесополосу, до точки 30 (стык границ Тепловского, Воскресенского, Плаховского сельсоветов).

От точки 30 граница в юго-западном направлении проходит вдоль ур. Заптань, не включая его в сельсовет, до реки Птань, затем в северо-западном направлении на протяжении 2500 м вдоль реки Птань, включая S реки, до пересыхающего ручья.

Далее граница проходит по тальвегу пересыхающего ручья в юго-западном направлении до урочища Дегтярное II, потом по краю этого урочища, включая его в состав сельсовета, в южном направлении до автодороги Ал. Невский-Данков-Ефремов.

Далее, включая дорогу, граница проходит вдоль автодороги в направлении на запад-северо-запад до точки 40 (стык границ Воскресенского, Плаховского сельсоветов на границе с Тульской областью).

От точки 40 до точки 39 граница проходит по административной границе с Тульской областью. От точки 26 граница сельсовета проходит по административной границе с Лев-Толстовским районом до точки 29 (стык границ Лев-Толстовского района, Требунского и Новоникольского сельсоветов).

От точки 29 граница сельсовета проходит в западном направлении вдоль железной дороги, исключая железную дорогу, до точки 27 (стык границ Требунского, Новоникольского сельсоветов и г. Данкова).

От точки 27 граница хозяйства проходит по административной границе с г. Данков точка 45 (стык границ г. Данкова, Требунского и Баловневского сельсоветов).

От точки 45 граница сельсовета проходит вдоль железной дороги, включая железную дорогу, до точки 24 (стык границ Требунского, Спешнево-Ивановского и Баловневского сельсоветов).

От точки 24 граница сельсовета проходит вдоль железной дороги, включая железную дорогу, до точки 44 (стык границ Требунского, Спешнево-Ивановского и Малинковского сельсоветов).

От точки 44 граница сельсовета пересекает железную дорогу, от пересечения с железной дорогой граница проходит в северо-восточном направлении 400 м до начальной точки 17.

Приложение N 78
к [Закону](#)
Липецкой области
"Об установлении границ
муниципальных образований
Липецкой области"

Описание границы
сельского поселения Хрущевского сельсовета

Данковского района Липецкой области

Утратило силу.

Приложение N 79
к [Закону](#)
Липецкой области
"Об установлении границ
муниципальных образований
Липецкой области"

Описание границы сельского поселения Ягодновского сельсовета Данковского района Липецкой области

Граница территории Ягодновского сельсовета проходит от начальной точки 15 (стык границ Рязанской области, Бигильдинского сельсовета и Ягодновского сельсовета) по административной границе с Рязанской областью до точки 15 (стык Рязанской области и Лев-Толстовского района).

От точки 15 граница проходит в юго-западном направлении по административной границе с Лев-Толстовским районом до точки 26 (стык границ Лев-Толстовского района, Ягодновского и Требунского сельсоветов).

От точки 26 граница проходит по полевой дороге в северо-западном направлении на протяжении 3400 м, затем поворачивает на юго-запад, проходит 250 м по полевой дороге, снова поворачивает на северо-запад, пересекает автодорогу на Каменку, далее проходит по полевой дороге до пересечения с ручьем. От точки пересечения полевой дороги и ручья граница сельсовета проходит по ручью в северо-западном направлении до точки 16 (стык границ Ягодновского, Требунского и Бигильдинского сельсоветов).

От точки 16 граница проходит в северном направлении 250 м, пересекая балку, затем проходит вдоль лесополосы, включая лесополосу, пересекает балку и проходит до ручья, затем граница идет вдоль ручья в восточном направлении. Далее граница сельсовета пересекает балку и проходит в северо-восточном направлении 600 м до лесополосы, проходит вдоль лесополосы, включая лесополосу, затем на протяжении 300 м проходит по полевой дороге. Далее граница сельсовета поворачивает в западном направлении, проходит вдоль лесополосы, включая лесополосу, затем проходит по балке 350 м до пересечения с ручьем, пересекает ручей и проходит вдоль балки 600 м, далее граница проходит по ручью в северо-западном направлении до точки пересечения с ручьем Ягодный. Проходит по ручью на северо-восток и меняет направление на северо-западное, проходит в этом направлении 250 м до лесополосы, затем проходит вдоль лесополосы, включая лесополосу, далее граница проходит в северо-западном направлении до пересечения с урочищем Мокрая лощина, пересекает урочище в западном направлении до начальной точки 15.

Приложение 80
к [Закону](#) Липецкой области
"Об установлении границ муниципальных образований
Липецкой области"

Описание границы сельского поселения Березнеговатского

сельсовета Добринского района Липецкой области

Описание границы сельского поселения Березнеговатского сельсовета произведено от верхнего левого угла схематической карты и идет по ходу часовой стрелки с учетом прилегающих территорий смежных муниципальных образований в Добринском районе, прилегающей территории Воронежской области.

Описание границы сельского поселения Березнеговатского сельсовета произведено от точки 20, расположенной на стыке границ муниципальных образований Березнеговатского, Верхнематренского и Демшинского сельсоветов.

Граница сельского поселения Березнеговатского сельсовета проходит:

от точки 20 по смежеству с сельским поселением Демшинским сельсоветом в северо-восточном направлении по полевой дороге на протяжении 2100 м. Далее граница поворачивает на восток и проходит по полевой дороге на протяжении 1860 м. Затем поворачивает на юг, проходит вдоль автодороги Березнеговатка - Демшинка (исключая ее из территории сельского поселения) на протяжении 600 м. Далее поворачивает на юго-восток, пересекает р. Пластица и проходит по полевой дороге до точки 21 - точки стыка муниципальных образований Березнеговатского, Демшинского и Мазейского сельсоветов;

от точки 21 по смежеству с сельским поселением Мазейским сельсоветом по дороге на протяжении 800 м в юго-восточном направлении. Затем граница поворачивает на юго-запад, проходит на протяжении 300 м по дороге. Далее поворачивает на юго-восток и проходит по полевой дороге на протяжении 2850 м, пересекая автодорогу. Затем в общем направлении на юго-восток по меже на протяжении 3450 м до точки 32 - точки стыка муниципальных образований Березнеговатского, Мазейского и Талицкого сельсоветов;

от точки 32 по смежеству с сельским поселением Талицким сельсоветом проходит в общем направлении на юг по меже на протяжении 100 м и далее по озеру на протяжении 50 м до точки 33 - точки стыка муниципальных образований Березнеговатского, Талицкого и Каверинского сельсоветов;

от точки 33 по смежеству с сельским поселением Каверинским сельсоветом в юго-западном направлении по меже на протяжении 1150 м. Далее в юго-восточном направлении по меже на протяжении 450 м. Затем поворачивает на юго-запад и проходит по лесополосе на протяжении 1350 м. Далее в общем направлении на юго-запад по автодороге Воронеж-Тамбов 2950 м. Затем поворачивает на юг и проходит по лесополосе на протяжении 3800 м. Далее в направлении на восток на протяжении 600 м. Затем в направлении на юго-запад на протяжении 2250 м. Далее поворачивает на юго-восток и проходит на протяжении 1000 м. Затем по грунтовой дороге на протяжении 200 м до точки 36 - точки стыка муниципальных образований Березнеговатского сельсовета, Каверинского сельсовета и Воронежской области;

от точки 36 до точки 38 - точки стыка муниципальных образований Березнеговатского сельсовета, Верхнематренского сельсовета и Воронежской области, совпадая с границей Липецкой области по смежеству с Воронежской областью;

от точки 38 по смежеству с сельским поселением Верхнематренским сельсоветом в северо-восточном направлении по меже на протяжении 650 м. Далее в направлении на восток по полевой дороге на протяжении 2300 м. Затем граница поворачивает на юго-восток и проходит по полевой дороге на протяжении 1300 м. Далее в направлении на северо-восток по полевой дороге на протяжении 2300 м. Затем в общем направлении на северо-запад проходит по полевой дороге на протяжении 6600 м. Далее поворачивает на север, проходит по меже на протяжении 1950 м. Затем поворачивает на юго-восток, проходит по меже на протяжении 1550 м. Затем по

полевой дороге на протяжении 1350 м. Далее граница поворачивает на север, проходит по полевой дороге на протяжении 1700 м и пересекает автодорогу. Затем по меже на протяжении 1350 м, пересекая ручей. Далее поворачивает на северо-восток, проходит по полевой дороге на протяжении 600 м до точки 20 - точки начала описания границы сельского поселения Березнеговатского сельсовета.

Приложение N 81
к [Закону](#)
Липецкой области
"Об установлении границ
муниципальных образований
Липецкой области"

Описание границы
сельского поселения Богородицкого сельсовета
Добринского района Липецкой области

Граница территории Богородицкого сельсовета проходит от начальной точки 7 (стык границ Хворостянского, Пушкинского, Богородицкого сельсоветов) в юго-восточном направлении по границе железной дороги, исключая ее, затем, пересекая дорогу, идет в северо-восточном направлении по меже до точки 8 (стык границ Богородицкого, Пушкинского, Новочеркутинского сельсоветов). От точки 8 в направлении на юг граница проходит по середине р. Пластица. Далее в восточном направлении проходит по р. Плавутика и по середине пруда 1900 м, затем идет в юго-восточном направлении по полевой дороге до точки 11 (стык границ Богородицкого, Новочеркутинского сельсоветов).

От точки 11 в юго-западном направлении граница проходит по полевой дороге до точки 12 (стык границ Богородицкого, Новочеркутинского, Тихвинского сельсоветов).

От точки 12 в направлении на северо-запад граница проходит по полевой дороге на протяжении 1400 м, затем идет в юго-западном направлении по полевой дороге до р. Пластица. Далее граница проходит в южном направлении по середине р. Пластица, пересекая железную дорогу, идет в западном направлении по меже до автодороги-ст. Хворостянка-ст. Пластица-Б. Пластица-Добринка. Граница проходит в южном направлении по автодороге ст. Хворостянка-ст. Пластица-Б. Пластица-Добринка на протяжении 700 м, включая дорогу, затем идет в западном направлении по производственному центру на протяжении 900 м по полевой дороге до точки 13 (стык границ Богородицкого, Тихвинского, Дуровского сельсоветов).

От точки 13 в направлении на северо-запад граница проходит по лесополосе на протяжении 3100 м, исключая лесополосу, далее идет по лесополосе на протяжении 950 м, включая ее, затем граница идет в западном направлении по полевой дороге, на протяжении 650 м до лесополосы, далее граница идет на северо-запад по полевой дороге, на протяжении 1700 м и по лесополосе на протяжении 850 м, исключая ее, до точки 6 (стык границ Богородицкого, Дуровского, Хворостянского сельсоветов).

От точки 6 граница проходит в северном направлении по лесополосе, исключая ее, далее граница проходит в восточном направлении по полевой дороге до точки 7.

Приложение 82
к [Закону](#) Липецкой области
"Об установлении границ муниципальных образований

**Описание границы сельского поселения Верхнематренского
сельсовета Добринского района Липецкой области**

Описание границы сельского поселения Верхнематренского сельсовета произведено от верхнего левого угла схематической карты и идет по ходу часовой стрелки с учетом прилегающих территорий смежных муниципальных образований в Добринском районе, прилегающей территории Воронежской области и Усманского района.

Описание границы сельского поселения Верхнематренского сельсовета произведено от точки 18, расположенной на стыке границ муниципальных образований Верхнематренского сельсовета, Среднематренского сельсовета и Усманского района.

Граница сельского поселения Верхнематренского сельсовета проходит:

от точки 18 по смежеству с сельским поселением Среднематренским сельсоветом в северо-восточном направлении вдоль лесополосы на протяжении 4710 м (исключая их из территории сельсовета), далее граница поворачивает на юго-восток и проходит по полевой дороге на протяжении 2000 м, поворачивает на север, проходит на протяжении 1300 м по полевой дороге, поворачивает на юго-восток и идет на протяжении 1250 м по лесополосе (включая ее в территорию сельсовета) до точки 19 - точки стыка муниципальных образований Верхнематренского, Среднематренского и Демшинского сельсоветов;

от точки 19 по смежеству с сельским поселением Демшинским сельсоветом граница поворачивает на юг и проходит вдоль лесополосы на протяжении 1430 м (исключая ее из территории сельсовета), затем граница поворачивает на юго-восток и идет по полевой дороге на протяжении 2310 м до 20 точки - точки стыка муниципальных образований Верхнематренского, Демшинского и Березнеговатского сельсоветов;

от точки 20 по смежеству с сельским поселением Березнеговатским сельсоветом в юго-западном направлении по полевой дороге на протяжении 700 м, далее поворачивает на юго-восток и проходит по меже на протяжении 300 м, пересекает ручей, затем поворачивает на юг, проходит по меже на протяжении 840 м и далее вдоль лесополосы на протяжении 1720 м (включая ее в территорию сельсовета), затем граница поворачивает на запад, проходит по полевой дороге и далее поворачивает на северо-запад, проходит по меже на протяжении 1600 м, далее поворачивает на юг, идет по меже на протяжении 2300 м и далее по полевой дороге на протяжении 6600 м (исключая ее из территории сельсовета). Затем граница проходит в юго-западном направлении по лесополосе на протяжении 2400 м (включая лесополосу), далее поворачивает на северо-запад, проходит по лесополосе на протяжении 1400 м, затем поворачивает на юго-запад, проходит по лесополосе на протяжении 1800 м, поворачивает на юго-восток, проходит по меже на протяжении 700 м до точки 38 - точки стыка муниципальных образований Верхнематренского сельсовета, Березнеговатского сельсовета и Воронежской области;

от точки 38 до точки 10 - точки стыка Верхнематренского сельсовета, Воронежской области и Усманского района, совпадая с границей Липецкой области по смежеству с Воронежской областью;

от точки 10 до точки 18 - точки начала описания границы сельского поселения Верхнематренского сельсовета, совпадая с границей Добринского района по смежеству с Усманским районом.

Приложение N 83
к [Закону](#)
Липецкой области
"Об установлении границ
муниципальных образований
Липецкой области"

Описание границы
сельского поселения Георгиевского сельсовета
Добринского района Липецкой области

[Утратило силу.](#)

Приложение N 84
к [Закону](#)
Липецкой области
"Об установлении границ
муниципальных образований
Липецкой области"

Описание границы
сельского поселения Демшинского сельсовета
Добринского района Липецкой области

Граница территории Демшинского сельсовета проходит от 14 точки (стык границ Демшинского, Дуровского, Тихвинского сельсоветов) в юго-восточном направлении по полевой дороге, далее до середины р. Пластица, далее по полевой дороге до точки 22 (стык границ Мазейского, Демшинского и Тихвинского сельсоветов).

От 22 точки граница проходит по пересыхающему ручью до а/д Усмань-Добринка, далее по полевой дороге 5700 м до 21 точки (стык границ Демшинского, Мазейского и Березнеговатского сельсоветов).

От 21 точки граница проходит в северо-западном направлении по полевой дороге, пересекает р. Пластица, поворачивает на север, проходит вдоль а/д Березнеговатка-Демшинка (включая) 600 м, далее поворачивает на запад, проходит по полевой дороге 1860 м, затем поворачивает на юго-запад, проходит по полевой дороге до точки 20 (стык границ Березнеговатского, Верхнематренского и Демшинского сельсоветов).

От точки 20 граница проходит по лесополосе (включая) 2310 м, далее поворачивает на север, проходит по дороге (исключая) 1430 м до точки 19 (стык границ Верхнематренского, Среднематренского и Демшинского сельсоветов).

От точки 19 граница проходит по ур. Половинное, доходит до полевой дороги, поворачивает по дороге на восток, огибает ур. Приказчик, далее поворачивает на северо-восток, проходит по меже 1200 до а/д Усмань-Добринка, пересекает а/д и далее по лесополосе 810 м (исключая), далее по меже 1200 м, по лесополосе 730 м (исключая), затем граница поворачивает на северо-запад, проходит по полевой дороге 1100 м, поворачивает на северо-восток, проходит по полевой дороге до точки 15 (стык границ Демшинского, Среднематренского, Дуровского сельсоветов).

От точки 15 граница проходит по полевой дороге (включая) до начальной точки 14.

**Описание
границы сельского поселения Добринского сельсовета Добринского района
Липецкой области**

Описание границы муниципального образования Добринский сельсовет произведена от верхнего левого угла схематической карты и идет по ходу часовой стрелки с учетом прилегающих территорий смежных муниципальных образований в Добринском муниципальном районе.

Описание границ муниципального образования Добринский сельсовет произведено от точки 24, расположенной на стыке Тихвинского, Новочеркутинского сельсоветов и Добринского сельсовета.

Граница территории Добринского сельсовета проходит от начальной точки 24 (стык Тихвинского, Новочеркутинского сельсоветов и Добринского сельсовета) в северо-восточном направлении по полевой дороге на протяжении 3050 м, далее пересекает автодорогу, ручей и в том же направлении идет по полевой дороге до точки 25.

От точки 25 (пересечение Новочеркутинского, Петровского сельсоветов и Добринского сельсовета) граница поворачивает под углом 90 градусов на юго-восток и идет по полевой дороге, пересекает автодорогу на поселок Петровский и на расстоянии 1350 м поворачивает под углом 90 градусов на юго-запад, пересекает лесополосу и полевую дорогу и по полевой дороге доходит до лесополосы, поворачивает под углом 90 градусов на юг, пересекает пастбище, болото, пашню и резко поворачивает на северо-восток и по полевой дороге доходит до пастбища до точки 28.

От точки 28 граница идет на северо-восток на расстоянии 240 м и под углом 90 градусов поворачивает на юго-восток, затем на расстоянии 3300 м проходит по меже между Петровским и Добринским сельсоветами, пересекая пастбища, далее поворачивает на северо-восток и на расстоянии 4600 м идет по полевой дороге до точки 27 (стык Петровского сельсовета, Добринского сельсовета и Тамбовской области).

От точки 27 (стык Добринского сельсовета, Петровского сельсовета и Тамбовской области) до точки 29 граница Добринского сельсовета проходит по административной границе между Тамбовской и Липецкой областями.

От 29 точки (стык Добринского сельсовета, Талицкого сельсовета и Тамбовской области) граница поворачивает на северо-запад, пересекает пруд на реке Чамлык и идет по полевой дороге, доходит до пересыхающего ручья, поворачивает на юго-запад и по тальвегу балки доходит до ручья до точки 30.

От 30 точки граница в южном направлении идет по полевой дороге и на расстоянии 500 м резко поворачивает на северо-запад и по полевой дороге доходит до автодороги, пересекает ее и на расстоянии 700 м доходит до т. 31 (стык Мазейского, Талицкого сельсоветов и Добринского сельсовета).

От точки 31 граница резко поворачивает на северо-восток, далее на северо-запад, пересекает заболоченные пастбища, болото, на расстоянии 2600 м упирается в массив пастбищ, обходит его с правой стороны, доходит до полосы отвода автодороги

Усмани - Добринка (не включает ее), поворачивает на северо-восток и по полосе отвода на расстоянии 700 м доходит до автодороги, поворачивает на северо-запад и по полосе отвода автодороги ст. Хворостянка - ст. Пластица - Б. Пластица - Добринка (включая) доходит до точки 23 (стык Тихвинского, Мазейского сельсоветов и Добринского сельсовета).

От точки 23 граница поворачивает на северо-восток и по полевой дороге доходит до автодороги Липецк - Добринка, под углом 90 градусов поворачивает на северо-запад на расстоянии 2450 м, идет по полосе отвода автодороги, пересекает ее и на расстоянии 1000 м по полевой дороге доходит до начальной точки 24.

Приложение N 86
к [Закону](#)
Липецкой области
"Об установлении границ
муниципальных образований
Липецкой области"

Описание границы
сельского поселения Дубовского сельсовета
Добринского района Липецкой области

Граница территории Дубовского сельсовета проходит от начальной точки 1 (стык границ Грязинского района, Дубовского и Хворостянского сельсоветов) по границе Грязинского района до 11 точки (стык Грязинского района, Тамбовской области, Дубовского сельсовета). От 11 точки до точки 3 (стык границ Тамбовской области, Дубовского, Пушкинского сельсоветов) граница проходит по границе Тамбовской области. От точки 3 граница идет в южном направлении по середине пруда, затем меняет направление на запад по полевой дороге на протяжении 1250 м. Далее граница меняет направление на юг по полевой дороге на протяжении 1750 м, затем граница проходит в юго-западном направлении по балке протяженностью 1500 м. Далее граница проходит в западном направлении по лесополосе, которая остается на территории сельсовета. Затем граница идет на юг по полевой дороге протяженностью 1250 м. Далее граница проходит в западном направлении по меже протяженностью 1780 м, затем проходит по автодороге Грязи-Хворостянка-Добринка, с подъездом ст. Хворостянка (исключая из сельсовета) до точки 2 (стык границ Дубовского, Пушкинского, Хворостянского сельсоветов).

От точки 2 до точки 1 граница проходит по железной дороге, исключая ее из сельсовета.

Приложение N 87
к [Закону](#)
Липецкой области
"Об установлении границ
муниципальных образований
Липецкой области"

Описание границы
сельского поселения Дуровского сельсовета
Добринского района Липецкой области

Граница территории Дуровского сельсовета проходит от начальной точки 5 (стык границ Хворостянского, Дуровского, Нижнематренского сельсоветов) в северо-восточном направлении по полевой дороге до точки 6 (стык границ Хворостянского, Богородицкого, Дуровского сельсоветов).

От точки 6 в направлении на юго-восток граница проходит по лесополосе, включая ее на протяжении 850 м, далее идет по полевой дороге 1700 м. Затем в направлении на восток граница проходит по полевой дороге на протяжении 650 м. Далее граница проходит в юго-восточном направлении по полевой дороге на протяжении 950 м и по лесополосе, включая ее, на протяжении 1600 м, затем идет в этом же направлении до точки 13 (стык границ Дуровского, Богородицкого, Тихвинского сельсоветов). От точки 13 граница проходит в юго-западном направлении по полевой дороге до точки 14 (стык Дуровского, Тихвинского, Демшинского сельсоветов). От точки 14 в этом же направлении граница идет по полевой дороге до точки 15 (стык границ Дуровского, Демшинского, Среднематренского сельсоветов). От точки 15 в направлении на запад граница идет по полевой дороге, пересекая а/д Ср.Матренка-Дурово-ст. Хворостянка до р. Матренка. Пересекая р. Матренка, граница поворачивает на юго-запад по лесополосе, включая ее, далее идет на юго-восток по дороге 150 м, затем в юго-западном направлении граница проходит по полевой дороге до точки 16 (стык границ Дуровского, Среднематренского, Нижнематренского сельсоветов). От точки 16 в направлении на север граница проходит по полевой дороге на протяжении 5500 м, затем граница идет в северо-восточном направлении по полевой дороге на протяжении 450 м, далее в этом же направлении по лесополосе, исключая ее на протяжении 1000 м. Затем, граница проходит в северном направлении по полевой дороге на протяжении 1700 м. По полевой дороге на протяжении 2100 м граница идет в северо-восточном направлении, в этом же направлении по полосе на протяжении 600 м, исключая ее, затем по дороге 400 м до р. Матренка.

По р. Матренка граница проходит в юго-восточном направлении на протяжении 900 м, затем в северо-восточном направлении по плотине, пересекает балку и идет по полевой дороге на протяжении 1150 м. Далее граница в направлении на север проходит по полевой дороге до точки 5.

Приложение 88
к [Закону](#) Липецкой области
"Об установлении границ муниципальных образований
Липецкой области"

**Описание границы сельского поселения Каверинского
сельсовета Добринского района Липецкой области**

Описание границы сельского поселения Каверинского сельсовета произведено от верхнего левого угла схематической карты и идет по ходу часовой стрелки с учетом прилегающих территорий смежных муниципальных образований в Добринском районе, прилегающей территории Воронежской и Тамбовской областей.

Описание границы сельского поселения Каверинского сельсовета произведено от точки 33, расположенной на стыке границ муниципальных образований Каверинского, Березнеговатского и Талицкого сельсоветов.

Граница сельского поселения Каверинского сельсовета проходит:

от точки 33 по смежеству с сельским поселением Талицким сельсоветом граница

проходит в юго-восточном направлении по меже на протяжении 1800 м, по дороге на протяжении 1700 м, по меже на протяжении 2160 м, по лесополосе на протяжении 2000 м (исключая из территории сельсовета), по дороге на протяжении 1550 м (исключая из территории сельсовета) до точки 34 - точки стыка муниципальных образований Каверинского сельсовета, Талицкого сельсовета и Тамбовской области;

от точки 34 до точки 66 - точки стыка Липецкой, Тамбовской и Воронежской областей, совпадая с границей Липецкой области по смежеству с Тамбовской областью;

от точки 66 до точки 36 - точки стыка муниципальных образований Каверинского сельсовета, Березнеговатского сельсовета и Воронежской области, совпадая с границей Липецкой области по смежеству с Воронежской областью;

от точки 36 по смежеству с сельским поселением Березнеговатским сельсоветом проходит в северо-западном направлении вдоль лесополосы на протяжении 1110 м, далее граница поворачивает на северо-восток, проходит вдоль лесополосы на протяжении 2200 м, затем поворачивает на запад, проходит по дороге и поворачивает на север, проходит по дороге на протяжении 1600 м. Далее проходит в северном направлении по дороге на протяжении 2210 м, затем граница поворачивает на восток и проходит вдоль грунтовой автодороги Воронеж-Тамбов на протяжении 3100 м, далее граница поворачивает на северо-восток и проходит по полевой дороге на протяжении 1400 м, затем граница поворачивает на запад и проходит по меже на протяжении 500 м, далее граница поворачивает в северо-восточном направлении и проходит на протяжении 1100 м по меже до точки 33 - точки начала описания границы сельского поселения Каверинского сельсовета.

Приложение N 89
к [Закону](#)
Липецкой области
"Об установлении границ
муниципальных образований
Липецкой области"

Описание границы
сельского поселения Мазейского сельсовета
Добринского района Липецкой области

Граница территории Мазейского сельсовета проходит от 22 точки (стык границ Мазейского, Демшинского, Тихвинского сельсоветов) по пересыхающему ручью, далее поворачивает на запад, проходит по ручью, резко поворачивает на север, проходит 200 м, поворачивает на северо-восток, проходит по полевой дороге, по лесополосе (включая), затем граница поворачивает на северо-восток, проходит по полевой дороге (включая) 1010 м, далее поворачивает на северо-восток, проходит по полевой дороге (включая) 1210 м, поворачивает на юго-восток, проходит вдоль автодороги (не включая) 230 м до точки 23 (стык границ Мазейского, Тихвинского сельсоветов и Добринского сельсовета).

От точки 23 граница проходит вдоль автодороги ст. Хворостянка-ст.Плавица-Б.Плавица-Добринка (исключая), поворачивает, проходит по автодороге Усмань-Добринка (включая) 700 м, поворачивает на юго-запад, проходит по полевой дороге (включая), огибает ур. Второе Половинное до межи далее поворачивает на юго-восток, проходит 1200 м по пастбищу, поворачивает на юго-запад, проходит по пастбищу 500 м до полевой дороги, далее по полевой дороге (включая) 1120 м, по пастбищу 980 м до

точки 31 (стык границ Добринского сельсовета, Талицкого, Мазейского сельсоветов).

От точки 31 граница идет в юго-западном направлении по меже 1400 м, затем поворачивает на юго-восток и идет по меже 1110 м до автодороги и далее по полевой дороге, по канаве, затем граница поворачивает на запад и проходит по канаве 505 м до точки 32 (стык границ Талицкого, Мазейского и Березнеговатского сельсоветов).

От точки 32 граница проходит в западном направлении по меже 2050 м, затем граница поворачивает на северо-запад, проходит по полевой дороге 4200 м, далее поворачивает на северо-восток, проходит по полевой дороге 310 м, далее поворачивает на северо-запад, проходит по полевой дороге 810 м до точки 21 (стык границ Мазейского, Демшинского и Березнеговатского сельсоветов).

От точки 21 граница проходит в северо-восточном направлении по полевой дороге 5700 м до автодороги Усмань-Добринка, далее граница проходит по пересыхающему ручью до начальной точки 22.

Приложение N 90
к [Закону](#)
Липецкой области
"Об установлении границ
муниципальных образований
Липецкой области"

Описание границы
сельского поселения Нижнематренского сельсовета
Добринского района Липецкой области

Граница территории Нижнематренского сельсовета проходит от начальной точки 4 (стык границ Грязинского района, Нижнематренского, Хворостянского сельсоветов) в восточном направлении по полевой дороге до пруда, затем идет в южном направлении по середине пруда, далее идет на восток по полевой дороге до точки 5 (стык границ Хворостянского, Нижнематренского, Дуровского сельсоветов).

От точки 5 в направлении на юг граница проходит по лесополосе, включая ее, затем идет в юго-западном направлении по полевой дороге на протяжении 1150 м, пересекая балку, проходит по плотине пруда и далее в северо-западном направлении проходит по р. Матренка на протяжении 900 м. От р.Матренка граница проходит в юго-западном направлении по полевой дороге на протяжении 400 м до лесополосы, далее идет по лесополосе 600 м, включая ее, затем идет по полевой дороге на протяжении 2100 м. Далее граница проходит в южном направлении по полевой дороге на протяжении 1700 м до пересечения с лесополосой. Затем в юго-западном направлении граница проходит по лесополосе на протяжении 1000 м, включая лесополосу, далее в том же направлении по полевой дороге на протяжении 450 м до пересечения с полевой дорогой. Затем в направлении на юг граница идет по полевой дороге до точки 16 (стык Нижнематренского, Дуровского, Среднематренского сельсоветов).

От точки 16 в юго-западном направлении граница проходит по лесополосе (включая ее) на протяжении 850 м, далее идет по полевой дороге до точки 17 (стык границ Усманского района, Нижнематренского, Среднематренского сельсоветов).

От точки 17 в направлении на северо-запад граница проходит по административной границе Усманского района до точки 35 (стык границ Усманского, Грязинского районов).

От точки 35 граница идет в восточном направлении по административной

границе Грязинского района до точки 4.

Приложение N 91
к [Закону](#) Липецкой области
"Об установлении границ
муниципальных образований
Липецкой области"

Описание
границы сельского поселения Новочеркутинский сельсовет Добринского
муниципального района Липецкой области

Описание границы сельского поселения Новочеркутинский сельсовет произведено от верхнего левого угла схематической карты и идет по ходу часовой стрелки с учетом прилегающих территорий смежных муниципальных образований в Добринском муниципальном районе.

Описание границы сельского поселения Новочеркутинский сельсовет произведено от точки 9, расположенной на стыке границ Тамбовской области, муниципального образования сельское поселение Пушкинский сельсовет и муниципального образования сельское поселение Новочеркутинский сельсовет Добринского муниципального района Липецкой области.

Граница территории сельского поселения Новочеркутинский сельсовет проходит от начальной точки 9 (стык границ Тамбовской области, сельских поселений Пушкинский и Новочеркутинский сельсоветы) до точки 26 (стык границ Тамбовской области, сельских поселений Новочеркутинский и Петровский сельсоветы) по административной границе с Тамбовской областью.

От точки 26 граница резко поворачивает на юг и идет по полевой дороге на протяжении 450 м, затем граница поворачивает у пруда на юго-запад по полевой дороге, пересекает лесополосу, болото, идет вдоль лесополосы, исключая ее, пересекает автодорогу Среднее - п. Ильича - Александровка - прим. к а/д Грязи - Хворостянка - Добринка с подъездом к пос. им. Ильича и резко поворачивает на юго-восток и идет по границе села Среднее на протяжении 1000 м. Далее поворачивает на юго-запад и идет по полевой дороге до 25 точки (стык границ сельских поселений Новочеркутинский, Петровский, Добринский сельсоветы).

От точки 25 в том же направлении граница идет по полевой дороге, пересекает ручей, затем пересекает автодорогу "Грязи - Хворостянка - Добринка" с подъездом к ж/д ст. Хворостянка. От автодороги идет в том же юго-западном направлении по полевой дороге на протяжении 3050 м до точки 24 (стык границ сельских поселений Новочеркутинский, Тихвинский, Добринский сельсоветы).

От 24 точки граница поворачивает на северо-запад и идет по полевой дороге на протяжении 3350 м до точки 12 (стык границ сельских поселений Новочеркутинский, Тихвинский, Богородицкий сельсоветы).

От точки 12 в северо-восточном направлении граница проходит по полевой дороге на протяжении 550 м, затем граница проходит по дороге на северо-запад до пруда, поворачивает на запад и идет по середине пруда, затем по р. Плавутка до пересечения с р. Пластица, поворачивает на север и идет по р. Пластица до точки 8 (стык границ сельских поселений Богородицкий, Новочеркутинский и Пушкинский сельсоветы).

От точки 8 граница идет по ручью, далее на юго-восток по полевой дороге,

поворачивает на северо-запад до начальной точки 9.

Приложение N 92
к [Закону](#) Липецкой области
"Об установлении границ
муниципальных образований
Липецкой области"

Описание
границы сельского поселения Павловского сельсовета Добринского района
Липецкой области

Утратило силу. - [Закон](#) Липецкой области от 14 сентября 2017 г. N 113-ОЗ.

Приложение N 93
к [Закону](#)
Липецкой области
"Об установлении границ
муниципальных образований
Липецкой области"

Описание границы
сельского поселения Петровского сельсовета
Добринского района Липецкой области

Граница территории Петровского сельсовета проходит от начальной точки 26 (стык Тамбовской области Новочеркутинского и Петровского сельсоветов) до 27 точки по административной границе между Тамбовской и Липецкой областями.

От 27 точки (стык Петровского сельсовета и Тамбовской области) граница поворачивает на юго-запад и проходит по полевой дороге на протяжении 4600 м, затем поворачивает на северо-запад, пересекает пастбища на протяжении 3300 м и проходит по меже между Сафоновским и Петровским сельсоветами, далее поворачивает под углом 90 градусов на юго-запад на протяжении 240 м и доходит до точки 28.

От точки 28 (стык Петровского сельсовета и Добринского сельсовета) граница идет в юго-западном направлении, резко поворачивает на север, пересекает болото, пастбища, пашню, проходит по полевой дороге. Далее поворачивает на северо-восток, пересекает лесополосу, полевую дорогу и проходит по полевой дороге, затем под углом 90 градусов поворачивает на северо-запад, идет по полевой дороге, пересекает автомобильную дорогу на п. Петровский и далее по полевой дороге доходит до точки 25.

От точки 25 (стык Петровского, Новочеркутинского сельсоветов и Добринского сельсовета) в северо-восточном направлении граница проходит по полевой дороге, доходит до границы с. Среднее, под углом 90 градусов поворачивает на север, идет по границе села на протяжении 1000 м, затем поворачивает на северо-восток, идет по границе лесополосы, включая лесополосу, далее пересекает болото, лесополосу и идет по полевой дороге до границы пруда севернее с. Николаева, поворачивает резко на север и идет по полевой дороге на протяжении 450 м, доходит до начальной точки 26.

Приложение N 94

к [Закону](#)
Липецкой области
"Об установлении границ
муниципальных образований
Липецкой области"

**Описание границы
сельского поселения Пушкинского сельсовета
Добринского района Липецкой области**

Граница территории Пушкинского сельсовета проходит от начальной точки 2 (стык границ Хворостянского, Дубовского, Пушкинского сельсоветов) в северо-восточном направлении по автодороге Грязи-Хворостянка-Добринка с подъездом ст. Хворостянка, включая ее в сельсовет, далее проходит в восточном направлении по меже протяженностью 1780 м, затем идет на север по полевой дороге протяженностью 1250 м. В восточном направлении граница проходит по лесополосе, исключая ее из сельсовета, до балки, далее граница проходит в юго-восточном направлении по балке протяженностью 1500 м, затем идет на север по полевой дороге протяженностью 1750 м. По полевой дороге граница проходит в восточном направлении на протяжении 1250 м до пруда. В северном направлении граница проходит по середине пруда до точки 3 (стык границ Тамбовской области, Дубовского, Пушкинского сельсоветов).

От точки 3 граница проходит по административной границе с Тамбовской областью до точки 9 (стык границ Тамбовской области, Пушкинского, Новочеркутинского сельсоветов).

От точки 9 в направлении на юго-восток граница проходит по лесополосе на протяжении 800 м, включая ее, до пересечения с лесополосой. Далее проходит в северо-западном направлении по лесополосе, включая ее до балки. Граница проходит в юго-западном направлении по пересыхающему ручью до р. Пластица, затем идет в южном направлении по середине р. Пластица до точки 8 (стык границ Пушкинского, Новочеркутинского, Богородицкого сельсоветов).

От точки 8 по направлению на юго-запад граница проходит по меже, пересекая железную дорогу, далее идет в северо-западном направлении до точки 7 (стык границ Пушкинского, Хворостянского, Богородицкого сельсоветов) по границе железной дороги, включая ее, затем пересекает железную дорогу и идет в северо-западном направлении по границе железной дороги, исключая ее, до точки 2.

Приложение N 95
к [Закону](#)
Липецкой области
"Об установлении границ
муниципальных образований
Липецкой области"

**Описание границы
сельского поселения Сафоновского сельсовета
Добринского района Липецкой области**

[Утратило силу.](#)

Приложение N 96
к [Закону](#)
Липецкой области
"Об установлении границ
муниципальных образований
Липецкой области"

Описание границы
сельского поселения Среднематренского сельсовета
Добринского района Липецкой области

Граница территории Среднематренского сельсовета проходит от точки 17 (стык границ Среднематренского, Нижнематренского сельсоветов и Усманского района) по лесополосе (включая), в северо-восточном направлении по полевой дороге (включая) до точки 16 (стык границ Среднематренского, Нижнематренского и Дуровского сельсоветов).

От точки 16 граница проходит в том же направлении по лесополосе (включая) 1600 м, далее поворачивает на северо-запад, проходит по меже 150 м, затем поворачивает на северо-восток, проходит по лесополосе (исключая), по полевой дороге (включая) до р. Матренка, поворачивает на восток, пересекает реку а/д Ср. Матренка-Дурово-ст. Хворостянка и далее по полевой дороге (исключая) до точки 15 (стык границ Среднематренского, Демшинского, Дуровского сельсоветов).

От точки 15 граница проходит по полевой дороге (включая) 1430 м, поворачивает на юго-восток по лесополосе (исключая) 2310 м, далее поворачивает на юго-запад, проходит по лесополосе (включая) 730 м, по меже 1200 м, далее по лесополосе (включая) 810 м до а/д, пересекает а/д и далее по меже 1200, поворачивает на запад, проходит по полевой дороге, далее поворачивает на юго-запад, проходит до точки 19 (стык границ Среднематренского, Демшинского и Верхнематренского сельсоветов).

От точки 19 граница проходит по полевой дороге 1250 м, далее граница поворачивает на юг, проходит по лесополосе (включая) 1300 м, затем поворачивает на северо-запад, проходит по лесополосе (включая) 2000 м, поворачивает, проходит по лесополосе (включая), пересекает р. Матренка и далее проходит по лесополосе (включая) до точки 18 (стык границ Среднематренского, Верхнематренского сельсоветов и Усманского района).

От точки 18 граница проходит по административной границе Усманского района до начальной точки 17.

Приложение N 97
к [Закону](#)
Липецкой области
"Об установлении границ
муниципальных образований
Липецкой области"

Описание границы
сельского поселения Талицкого сельсовета
Добринского района Липецкой области

Граница территории Талицкого сельсовета проходит от точки 31 (стык границ Талицкого, Мазейского сельсоветов и Добринского сельсовета) в направлении на восток по дороге 1820 м по меже 910 м, далее граница поворачивает на юг-восток проходит по дороге 3600 м, затем поворачивает на север по дороге 540 м до точки 30 (стык границ Талицкого сельсовета и Добринского сельсовета).

От точки 30 граница проходит в юго-восточном направлении по тальвегу, далее на северо-восток по пересыхающему ручью, доходит до дороги и поворачивает на юго-запад, проходит по полевой дороге, пересекает пруд на р.Чамлык до точки 20 (стык границ Талицкого сельсовета и Тамбовской области).

От точки 29 граница проходит по административной границе с Тамбовской областью до точки 34 (стык границ Тамбовской области, Талицкого и Каверинского сельсоветов).

От точки 34 граница проходит в направлении на северо-запад по дороге 1550 м, по лесополосе 2000 м (включая ее в территорию с/с), по меже 2160 м, по дороге 1700 м, по меже 1800 м до точки 33 (стык границ Каверинского, Березнеговатского, Талицкого сельсоветов).

От точки 33 на север граница проходит по озеру (исключая из с/с) по меже 110 м до точки 32 (стык границ Талицкого, Мазейского и Березнеговатского сельсоветов).

От точки 32 граница проходит в восточном направлении по канаве 505 м, далее граница поворачивает на северо-восток и идет по канаве, по полевой дороге, затем поворачивает на северо-запад идет по полевой дороге до а/д и далее по меже 1110 м, далее поворачивает на северо-восток, идет по меже 1400 м до начальной точки 31.

Приложение N 98
к [Закону](#)
Липецкой области
"Об установлении границ
муниципальных образований
Липецкой области"

Описание границы
сельского поселения Тихвинского сельсовета
Добринского района Липецкой области

Граница территории Тихвинского сельсовета проходит от начальной точки 12 (стык границ Тихвинского, Богородицкого и Новочеркутинского сельсоветов) по полевой дороге на протяжении 3210 м до точки 24 (стык границ Добринского сельсовета, Новочеркутинского и Тихвинского сельсоветов).

Далее граница идет по полевой дороге на юго-запад до железной дороги, потом идет на юго-восток по полосе отвода железной дороги, включая дорогу.

Затем граница пересекает железную дорогу и идет по полевой дороге в юго-западном направлении до точки 23 (стык границ Тихвинского, Мазейского сельсоветов и Добринского сельсовета).

От точки 23 граница идет в западном направлении по полосе отвода автодороги, включая дорогу 230 м, поворачивает на юго-запад и идет по полевой дороге на протяжении 1210 м, потом поворачивает на юго-восток по полевой дороге на протяжении 1010 м.

Далее граница резко поворачивает на юго-запад и идет по полевой дороге до села Боровское, огибает село по ручью, потом граница по ручью резко поворачивает на

юг до точки 22 (стык границ Тихвинского, Мазейского и Демшинского сельсоветов).

От точки 22 граница поворачивает на запад под углом 90 градусов и идет по полевой дороге до р.Плавица.

По р. Плавица идет граница на юг до моста, далее граница идет на северо-запад по полевой дороге до точки 14 (стык границ Дуровского, Демшинского и Тихвинского сельсоветов).

От точки 14 по полевой дороге граница идет на северо-восток до точки 13 (стык границ Дуровского, Богородицкого и Тихвинского сельсоветов).

От точки 13 граница идет на северо-восток по полевой дороге на протяжении 1550 м, потом граница идет по северной стороне балки, огибая ферму, поворачивает на север по автодороге, не включая ее, далее по границе с. Большая Плавица до моста.

От моста граница идет на север по р. Плавица до конца д. Никольское 2-е и поворачивает на восток по полевой дороге на протяжении 2840 м, под углом 90 градусов поворачивает на юго-восток по полевой дороге до начальной точки 12.

Приложение N 99
к [Закону](#)
Липецкой области
"Об установлении границ
муниципальных образований
Липецкой области"

Описание границы
сельского поселения Хворостянского сельсовета
Добринского района Липецкой области

Граница территории Хворостянского сельсовета проходит от начальной точки 1 (стык границ Грязинского района, Хворостянского и Дубовского сельсоветов) по границе железной дороги, включая ее до точки 2 (стык границ Хворостянского, Дубовского, Пушкинского сельсоветов).

От точки 2 до точки 7 (стык границ Хворостянского, Пушкинского, Богородицкого сельсоветов) граница проходит по железной дороге, включая ее, далее пересекая железную дорогу, проходит в западном направлении по полевой дороге на протяжении 2000 м, затем идет на юг по лесополосе, включая ее, на протяжении 1150 м до точки 6 (стык границ Хворостянского, Нижнематренского, Богородицкого сельсоветов).

От точки 6 в направлении на юго-запад граница проходит по полевой дороге до точки 5 (стык границ Хворостянского, Нижнематренского, Дубовского сельсоветов).

От точки 5 в этом же направлении граница идет по полевой дороге до пруда. Далее в направлении на север граница проходит по середине пруда, затем в западном направлении по полевой дороге до точки 4 (стык границ Грязинского района, Хворостянского, Нижнематренского сельсоветов).

Приложение N 100
к [Закону](#) Липецкой области
"Об установлении границ
муниципальных образований
Липецкой области"

Описание

**границы сельского поселения Больше-Хомуецкого сельсовета
Добровского района Липецкой области**

Граница территории Больше-Хомуецкого сельсовета проходит от начальной точки 26 (стык Больше-Хомуецкого, Борисовского и Добровского сельсоветов) в южном направлении по границе 96 и 102 лесных кварталов, пересекает земли Добровского торфопредприятия, поворачивает на юго-восток и проходит по границе 109, 176 лесных кварталов, идет в том же направлении до пересечения п/о автодороги Липецк - Борисовка - примыкание к автодороге Липецк - Мичуринск, пересекает автодорогу и, не меняя направления, идет вдоль лесополосы до оврага Чечерский, поворачивает в юго-западном направлении и проходит 500 м по краю оврага до пересечения с ручьем Гаек, далее идет по ручью, меняя направление, пересекая нефтепровод "Дружба", до точки 30 (стык Больше-Хомуецкого и Борисовского сельсоветов и Тамбовской области).

От т. 30 граница проходит по административной границе между Липецкой и Тамбовской областями до точки 31 (стык Больше-Хомуецкого, Кореневщинского сельсоветов и Тамбовской области).

От точки 31 граница проходит вдоль лесополосы на протяжении 2950 м до пересечения с ручьем, затем, не меняя направления, граница идет по руслу ручья, далее идет в северо-западном направлении вдоль лесополосы, пересекает полосу отвода нефтепровода "Дружба" и автодорогу Липецк - Борисовка - примыкание к автодороге Липецк - Мичуринск, по границе с. Горицы, не включая его в территорию сельсовета, затем в северном направлении проходит по полевой дороге на протяжении 450 м, поворачивает на северо-запад, на протяжении 740 м, меняя направление, проходит по следующим лесным кварталам: 135, 137, 136, 134 (включая их в территорию сельсовета), поворачивает на юго-запад и идет до пересечения с р. Воронеж до т. 32 (стык Панинского, Больше-Хомуецкого и Кореневщинского сельсоветов).

От т. 32 граница проходит по середине р. Воронеж, затем р. Старый Воронеж и вновь по середине р. Воронеж до т. 25 (стык Больше-Хомуецкого, Панинского и Добровского сельсоветов).

От т. 25, меняя направление, граница проходит по стержню реки, поворачивает на восток, и проходит по полевой дороге, пересекая в двух местах р. Псиев Ключ, до опушки леса. Далее проходит по северной стороне лесных кварталов 91 - 96, включая их в территорию сельсовета, до начальной точки 26.

Приложение N 101
к [Закону](#)
Липецкой области
"Об установлении границ
муниципальных образований
Липецкой области"

**Описание границы
сельского поселения Борисовского сельсовета
Добровского района Липецкой области**

Граница территории Борисовского сельсовета проходит от начальной точки 27 (стык Борисовского, Кривецкого и Добровского сельсоветов), меняя направление по восточной стороне следующих кварталов: 178, 185, 240, включая их в территорию

сельсовета, пересекает полосу отвода автодороги Липецк-Доброе-Мичуринск, затем, не меняя направления, идет вдоль 247, 255, 258 лесных кварталов, пересекает полосу отвода автодороги Липецк-Борисовка-примыкание к автодороге Липецк-Мичуринск, далее идет в юго-восточном направлении вдоль лесополосы, поворачивает на юго-запад на расстояние 340 м до пересечения с ручьем, затем идет по руслу ручья в юго-восточном направлении, потом, не меняя направления, проходит по полевой дороге, пересекая полосу отвода нефтепровода "Дружба", до точки 29 (стык Борисовского, Кривецкого сельсоветов и Тамбовской области).

От точки 29 граница проходит по административной границе между Липецкой и Тамбовской областями до т. 30 (стык Борисовского, Больше-Хомутецкого сельсоветов и Тамбовской области).

От точки 30 граница, меняя направление, проходит по ручью Гаек, пересекая нефтепровод "Дружба", до пересечения с оврагом Чечерский, проходит в северо-восточном направлении по бровке оврага 500 м, поворачивает на северо-запад и идет вдоль лесополосы до пересечения полосы отвода автодороги Липецк-Борисовка-примыкание к автодороге Липецк-Мичуринск, пересекает ее и идет в том же направлении до опушки леса.

Затем граница проходит вдоль 176, 109 лесных кварталов, не включая их в границу сельсовета, далее поворачивает на север, пересекает земли Добровского торфопредприятия и идет по западной стороне 165, 166 лесных кварталов, включая их в территорию сельсовета, до т. 26 (стык Борисовского, Больше-Хомутецкого и Добровского сельсоветов).

От т. 26 граница идет в северо-восточном направлении вдоль 166-169 лесных кварталов, поворачивает на север и проходит вдоль 72, 59, 45, 34 лесных кварталов, поворачивает под прямым углом на восток и проходит по северной стороне 34, 153, 154, 155 лесных кварталов, поворачивает на юг вдоль 155 и 165 лесных кварталов, опять поворачивает на 90 градусов на восток, идет по границе 175, 176, 177, 178 лесных кварталов, включая все кварталы в территорию муниципального образования до начальной точки 27.

Приложение N 102
к [Закону](#)
Липецкой области
"Об установлении границ
муниципальных образований
Липецкой области"

Описание границы
сельского поселения Волченского сельсовета
Добровского района Липецкой области

Граница территории Волченского сельсовета проходит от начальной точки 3 (стык Волченского, Путятинского сельсоветов и Лев-Толстовского района) по полевой дороге в юго-восточном направлении, пересекает полосу отвода автодороги Волчье-Путятино, доходит до т. 2 (стык Волченского, Путятинского и Крутовского сельсоветов), далее поворачивает на юго-запад, проходит по полевой дороге до т. 4 (стык Волченского, Крутовского и Каликинского сельсоветов). От точки 4 граница проходит по руслу ручья в юго-западном направлении, затем поворачивает на юго-восток по полевой дороге, на протяжении 1800 м, поворачивает на юго-запад вдоль лесополосы

1500 м, пересекая полосу отвода автодороги Волчье-примыкание к автодороге Доброе-Чаплыгин, потом идет в северо-западном направлении по полевой дороге и дальше по ручью до т. 13 (стык Волченского, Каликинского, Екатериновского сельсоветов). От точки 13 граница проходит по ручью до лесополосы, поворачивает на север, затем на северо-запад вдоль лесополосы, пересекает полосу отвода автодороги Волчье-Екатериновка-Трубетчино и идет по полевой дороге 500 м, и по бровке пастбища 400 м в северо-западном направлении, поворачивает на юго-запад и идет по полевой дороге, затем по руслу ручья на северо-запад до т. 14 (стык Волченского, Екатериновского сельсоветов и Лебединского района).

От точки 14 граница идет по административной границе с Лебединским районом до т. 17 (стык Волченского сельсовета, Лебединского и Лев-Толстовского районов) и от т. 17 до начальной точки 3 проходит по административной границе с Лев-Толстовским районом.

Приложение N 103
к [Закону](#)
Липецкой области
"Об установлении границ
муниципальных образований
Липецкой области"

Описание границы
сельского поселения Добровского сельсовета
Добровского района Липецкой области

Граница территории Добровского сельсовета проходит от начальной точки 17 (стык Добровского, Трубетчинского и Махоновского сельсоветов) в северо-восточном направлении 1200 м по полевой дороге, поворачивает на юго-восток и идет вдоль лесополосы на протяжении 800 м, поворачивает под прямым углом на северо-восток до урочища Сухов Лог и проходит в юго-восточном направлении вдоль лесополосы, пересекает балку Крутой Лог, далее в том же направлении пересекает полосу отвода автодороги Доброе-Чаплыгин, затем идет в восточном направлении вдоль лесополосы, огибает с южной стороны с. Махоново, проходит по северной стороне 20 лесного квартала, не включая его в территорию сельсовета, затем ломаной линией идет по болоту, пересекая р. Воронеж, и по лесным кварталам 23,8, часть 1, включая их в территорию муниципального образования до т. 11 (стык Добровского, Махоновского и Каликинского сельсоветов).

От точки 11 граница, меняя направление, проходит по 1, 2, 10, 125, 105 лесным кварталам, далее идет в восточном направлении по северной стороне 105-120 лесных кварталов, включая их в территорию сельсовета до точки 10 (стык Добровского, Каликинского и Кривецкого сельсоветов).

От т. 10 граница проходит в южном направлении по восточной стороне 120, 138, 148, 159, 169 лесных кварталов, включая их в территорию сельсовета, до т. 27 (стык Добровского, Борисовского и Кривецкого сельсоветов).

От точки 27 граница проходит в западном направлении по южной стороне 169-166 лесных кварталов, поворачивает под прямым углом и идет по западной стороне 166, 156 лесных кварталов, затем идет на запад по южной стороне 144, 143, 142, 18 лесных кварталов, поворачивает на юг и идет в восточной стороне 33, 44, 58, 71, 83 лесных кварталов, пересекая полосу отвода автодороги Липецк-Доброе-Мичуринск, и

идет в юго-западном направлении по границе 83, 82, 90 и 89 лесных кварталов, включая все кварталы в территорию муниципального образования до точки 26 (стык Добровского, Борисовского и Больше-Хомулецкого сельсоветов).

От точки 26 граница проходит в западном направлении по южной стороне 88-84 лесных кварталов, идет в том же направлении по полевой дороге, пересекая в двух местах р. Псиев Ключ до пересечения с р. Воронеж, и, меняя направление, проходит по стрежню р. Воронеж до т. 25 (стык Добровского, Панинского и Больше-Хомулецкого сельсоветов).

От точки 25 граница проходит по середине р. Воронеж, огибает озеро Богородицкое с северо-западной стороны и идет в западном направлении вдоль лесополосы, пересекает полосу отвода автодороги Липецк-Доброе-Мичуринск и, не меняя направление, идет до р. Мартынчик. Далее, меняя направление, граница идет по середине р. Мартынчик, затем поворачивает на юг по полевой дороге на протяжении 760 м, далее идет в западном направлении по полевой дороге 1420 м до т. 24 (стык Добровского, Замартыновского и Панинского сельсоветов).

От т. 24 граница проходит в северном направлении по границе лесхоза (лес Омельный), включая его в территорию сельсовета, не меняя направление, граница проходит вдоль лесополосы, пересекая полосу отвода автодороги Доброе-Трубетчино-Вязово-Лебедянь, и идет в северо-западном направлении по полевой дороге, поворачивает на запад, на протяжении 600 м, затем на юго-запад 1150 м, потом идет в северо-западном направлении 75 м до лесополосы, далее граница проходит вдоль лесополосы в северном, потом в восточном направлении до ручья и по руслу ручья до т. 18 (стык Добровского, Замартыновского и Трубетчинского сельсоветов).

От точки 18 до начальной точки 17 граница ломаной линией проходит по границе лесхоза (дача Заповедь).

Приложение N 104
к [Закону](#)
Липецкой области
"Об установлении границ
муниципальных образований
Липецкой области"

Описание границы
сельского поселения Екатериновского сельсовета
Добровского района Липецкой области

Граница территории Екатериновского сельсовета проходит от начальной точки 14 (стык Екатериновского, Волченского сельсоветов и Лебедянского района) по ручью, затем в юго-восточном направлении по полевой дороге, далее поворачивает на северо-восток по бровке пастбища, потом идет в юго-восточном направлении 400 м по пастбищам и 500 м по полевой дороге, пересекает полосу отвода автодороги Волчье-Екатериновка-Трубетчино, далее идет в том же направлении вдоль лесополосы, поворачивая под прямым углом до пересечения с ручьем и по ручью проходит до точки 13. Точка 13 расположена на стыке Екатериновского, Волченского, Каликинского сельсоветов у балки Делихова. От т. 13 граница проходит в южном направлении по западной стороне лесополосы, под прямым углом поворачивает на запад до пересечения с ручьем, затем идет в юго-восточном направлении по балке Чурилин Лог, далее поворачивает в южном направлении с западной стороны лесополосы, потом

граница поворачивает на 90 градусов и идет с южной стороны лесополосы до балки Большой Овраг, затем поворачивает на юг вдоль лесополосы на протяжении 650 м и далее по руслу ручья и по пруду до т. 12.

Точка 12 расположена на стыке Екатериновского, Махоновского и Каликинского сельсоветов. От т. 12 граница идет по пруду в юго-западном направлении до границы с. Никольское, затем граница огибает с. Никольское с юго-западной и южной сторон до пересечения с лесополосой и по лесополосе в южном направлении проходит на протяжении 2300 м, поворачивает на 90 градусов на восток по ложине Воеводина до границы ГЛФ - т. 16.

От т. 16 (стык Екатериновского, Махоновского и Трубетчинского сельсоветов), меняя направление, граница проходит вдоль ГЛФ до пересечения с лесополосой и затем проходит в юго-западном направлении вдоль лесополосы до автодороги Волжье-Екатериновка-Трубетчино, поворачивает на север и идет вдоль полосы отвода автодороги Волжье-Екатериновка-Трубетчино до границы с. Екатериновка, потом проходит с южной стороны села до балки Отдыхаловка и по ручью до т. 15 (стык Екатериновского, Трубетчинского сельсоветов и Лебедянского района), далее до начальной точки 14 идет по административной границе с Лебедянским районом.

Приложение N 105
к [Закону](#)
Липецкой области
"Об установлении границ
муниципальных образований
Липецкой области"

Описание границы
сельского поселения Замартыновского сельсовета
Добровского района Липецкой области

Граница территории Замартыновского сельсовета проходит от начальной точки 18 (стык Замартыновского, Трубетчинского и Добровского сельсоветов) в восточном направлении по руслу ручья, затем по полевой дороге вдоль лесополосы, потом поворачивает на юг, дальше идет в юго-восточном направлении протяженностью 750 м, поворачивает на северо-восток, протяженность 1150 м, затем идет на восток протяженностью 600 м и поворачивает в юго-восточном направлении до лесополосы, далее идет вдоль лесополосы на юг, пересекает полосу отвода автодороги Доброе-Трубетчино-Вязово-Лебедянь до опушки гослесфонда (лес Омельный), проходит в южном направлении по границе лесхоза, исключая лес Омельный из границы территории сельсовета, затем идет по восточной границе с. Замартынье до т. 24 (стык Замартыновского, Панинского и Добровского сельсоветов).

От т. 24 граница, меняя направление, проходит по руслу ручья Сухой Пороец до т. 22 (стык Замартыновского, Панинского сельсоветов и Липецкого района)

От т. 22 до т. 20 граница идет по административной границе с Липецким районом. Точка 20 (стык Замартыновского, Трубетчинского сельсоветов и Липецкого района).

От точки 20 граница проходит в северо-восточном направлении, вдоль лесополосы, пересекает автодорогу Доброе-Трубетчино-Вязово-Лебедянь. Затем проходит по ее полосе отвода на протяжении 1000 м на северо-запад, далее идет, меняя направление, вдоль границы гослесфонда (лес Ближний Тарасов, лес Круглый и дача Родники), проходит в северном направлении вдоль лесополосы до границы

гослесфонда (лес Тарасовский - не включая его). Затем проходит по южной границе до точки 18.

Приложение N 106
к [Закону](#)
Липецкой области
"Об установлении границ
муниципальных образований
Липецкой области"

Описание границы
сельского поселения Каликинского сельсовета
Добровского района Липецкой области

Граница территории Каликинского сельсовета проходит от начальной точки 4 (стык Каликинского, Волченского и Крутовского сельсоветов) в юго-восточном направлении по полевой дороге до границы с. Гурово, пересекает его и полосу отвода автодороги Доброе-Чаплыгин, затем идет на юг по границе Добровского торфопредприятия до леса. Затем, меняя направление, граница проходит по границе лесных кварталов: 14-17, 24-27, не включая их в территорию муниципального образования до т. 5 (стык Каликинского, Крутовского и Ратчинского сельсоветов).

От точки 5 граница проходит в восточном направлении по северной стороне 36-43 лесных кварталов, включая их в территорию сельсовета. Далее идет в юго-восточном направлении по полевой дороге, пересекает р. Воронеж, снова идет по полевой дороге до реки и по стрелню р. Воронеж до точки 7 (стык Каликинского, Ратчинского сельсоветов и Чаплыгинского района).

От т. 7 граница идет по административной границе с Чаплыгинским районом до т. 8 (стык Каликинского, Преображеновского сельсоветов и Чаплыгинского района).

От точки 8 граница, меняя направление, проходит по полевой дороге, пересекает полосу отвода автодорог п. Дальний-примыкание к автодороге Преображенковка-Кривец и идет до реки Воронеж. Далее проходит по середине реки 1600 м до точки 9 (стык Каликинского, Преображеновского и Кривецкого сельсоветов).

От точки 9 граница проходит по южной стороне 104, 103, 102 лесных кварталов, включая их в территорию муниципального образования, до точки 10 (стык Каликинского, Кривецкого сельсоветов и Добровского сельского поселения).

От точки 10 граница идет в западном направлении по южной стороне лесных кварталов: 101-87, включая их в территорию сельсовета, и ломаной линией идет вдоль 105, 125, 2 и 1 лесных кварталов, исключая их из территории муниципального образования, до точки 11 (стык Каликинского, Махоновского и Добровского сельсоветов).

От точки 11 граница идет по северной стороне 7 квартала, пересекает р. Воронеж, затем снова идет по северной стороне 6, 5, 4, 3 лесных кварталов, не включая их в территорию сельсовета, проходит по северо-восточной и северо-западной границам Добровского торфопредприятия (ур. Махоновское торфоболото), затем идет по полевой дороге в северо-западном направлении, пересекает полосу отвода автодороги Доброе-Чаплыгин, до пересечения с ручьем. Далее, меняя направление, проходит по руслу ручья, пересекает урочище Холмы и идет в том же направлении с южной стороны лесополосы, затем поворачивает под прямым углом, по полевой дороге идет до пересечения с балкой Большой Овраг и по ручью в том же направлении до

точки 12 (стык Каликинского, Махоновского и Екатериновского сельсоветов).

От точки 12 граница проходит по пруду и руслу ручья, поворачивает на север, вдоль лесополосы до балки Большой Овраг, под прямым углом поворачивает на запад и идет с южной стороны лесополосы, затем идет в северном направлении вдоль лесополосы до балки Чурилин Лог и проходит по балке в северо-восточном направлении до пересечения с ручьем, далее идет по руслу ручья, поворачивает под прямым углом на восток, затем идет на север с западной стороны лесополосы до точки 13 (стык Каликинского, Екатериновского и Волченского сельсоветов).

От точки 13 граница проходит по руслу ручья, до пересечения ур. Ключи, затем идет в юго-восточном направлении по полевой дороге, поворачивает на северо-восток, идет вдоль лесополосы, пересекает полосу отвода автодороги Волчье-примыкание к автодороге Доброе-Чаплыгин и идет в том же направлении 1500 м, затем поворачивает на северо-запад, идет по полевой дороге 1800 м до пересечения с ручьем и идет по руслу ручья в северо-восточном направлении до начальной точки 4.

Приложение N 107
к [Закону](#) Липецкой области
"Об установлении границ
муниципальных образований
Липецкой области"

Описание
границы сельского поселения Корневщинского сельсовета Добровского района
Липецкой области

Граница территории Корневщинского сельсовета проходит от начальной точки 32 (стык Корневщинского, Больше-Хомутецкого и Панинского сельсоветов) в северо-восточном направлении до опушки леса, затем ломаной линией проходит по границе лесных кварталов: 134, 136, 137 и 135 (не включая их в территорию муниципального образования), затем в юго-восточном направлении по полевой дороге на протяжении 740 м, затем поворачивает на юг, на протяжении 450 м до границы населенного пункта Горицы, проходит по границе населенного пункта, пересекает полосу отвода автодороги Липецк - Борисовка, примыкающей к автодороге Липецк - Мичуринск, далее идет в юго-восточном направлении вдоль лесополосы, пересекает п/о нефтепровода "Дружба", доходит до ручья и идет по руслу ручья в том же направлении до пересечения с лесополосой и проходит вдоль лесополосы на протяжении 2950 м, не меняя направления до т. 31 (стык Корневщинского, Больше-Хомутецкого сельсоветов и Тамбовской области).

От точки 31 граница идет по административной границе между Липецкой и Тамбовской областями до точки 12 (стык Корневщинского сельсовета, Тамбовской области и Грязинского района).

От точки 12 граница идет по административной границе с Грязинским районом до точки 19 (стык Корневщинского сельсовета, Грязинского района и Липецкого района).

От точки 19 граница идет по административной границе с Липецким районом до точки 23 (стык Корневщинского, Панинского сельсоветов и Липецкого района).

От точки 23 граница идет по западной стороне 140 лесного квартала, далее, меняя направление, граница проходит по середине реки до точки 32.

Приложение N 108

к [Закону](#)
Липецкой области
"Об установлении границ
муниципальных образований
Липецкой области"

**Описание границы
сельского поселения Кривецкого сельсовета
Добровского района Липецкой области**

Граница территории Кривецкого сельсовета проходит от начальной точки 28 (стык Кривецкого, Преображеновского сельсоветов и Тамбовской области) по административной границе между Липецкой и Тамбовской областями до точки 29 (стык Кривецкого, Борисовского сельсоветов и Тамбовской области).

От точки 29 граница проходит по полевой дороге в северо-западном направлении, пересекает полосу отвода нефтепровода "Дружба", затем, не меняя направления, граница проходит по ручью, далее поворачивает на северо-восток, на расстоянии 340 м, опять поворачивает на северо-запад и проходит вдоль лесополосы, пересекая полосу отвода автодороги Кривец-Липецк-Борисовка. Затем граница, меняя направление, проходит вдоль следующих лесных кварталов: 256, 249, 248, пересекает полосу отвода автодороги Липецк-Доброе-Мичуринск, затем, не меняя направления, идет вдоль 242, 241, 234, 232 и 179 лесных кварталов, включая их в территорию сельсовета, до т. 27 (стык Кривецкого, Борисовского и Добровского сельсоветов).

От точки 27 до т. 10 (стык Кривецкого, Каликинского, Добровского сельсоветов) граница проходит на север, по западной стороне следующих лесных кварталов: 170, 160, 149, 139, 121, включая их в территорию сельсовета.

От точки 10 граница идет по северной стороне следующих лесных кварталов: 121, 122, 123, 124 до точки 9 (стык Кривецкого, Каликинского, Преображеновского сельсоветов).

От точки 5 граница проходит в южном направлении по полевой дороге, поворачивает на восток на протяжении 340 м, далее идет в южном направлении по полевой дороге 580 м до начальной точки 28.

Приложение N 109
к [Закону](#)
Липецкой области
"Об установлении границ
муниципальных образований
Липецкой области"

**Описание границы
сельского поселения Крутовского сельсовета
Добровского района Липецкой области**

Граница территории Крутовского сельсовета проходит от начальной точки 1 (стык Крутовского, Путятинского сельсоветов и Чаплыгинского района) по административной границе с Чаплыгинским районом до т. 6 (стык Крутовского, Ратчинского сельсоветов и Чаплыгинского района), затем граница проходит вдоль полосы отвода автодороги

Доброе-Чаплыгин, пересекает полосу отвода автодорог Путятино-Доброе-Чаплыгин и Доброе-Чаплыгин и идет в юго-восточном направлении до границы лесхоза и проходит по южной стороне 186 квартала, западной стороне 187 и 189 кварталов, северной стороне квартала 3, западной стороне 7, 9, 20, 28 лесных кварталов до т. 5 (стык Крутовского, Ратчинского и Каликинского сельсоветов).

От точки 5, меняя направление, граница проходит по границе следующих лесных кварталов: 27, 26, 25, 24, 17, 16, 15, 14, включая их в территорию муниципального образования, далее граница идет в северном направлении по границе Добровского торфопредприятия, поворачивает на запад, пересекает с. Гудово и автодороги Доброе-Чаплыгин и идет в северо-западном направлении по полевой дороге до т. 4 (стык Крутовского, Волченского и Каликинского сельсоветов).

От т. 4 до т. 2 (стык Крутовского, Путятинского и Волченского сельсоветов) граница проходит в северо-восточном направлении по полевой дороге.

От т. 2 в юго-восточном направлении граница проходит по полевой дороге, пересекая балку Делеховка, поворачивает под прямым углом на север, затем поворачивает на восток по полевой дороге на протяжении 600 м, до реки Делеховка, далее идет в том же направлении по стрежню р. Делеховка на протяжении 1600 м, поворачивает на север до пересечения полосы отвода автодороги Путятино-Доброе-Чаплыгин и идет в северо-западном направлении по полевой дороге до пересечения с оврагом и, не меняя направления, граница проходит с южной стороны лесополосы до начальной точки 1.

Приложение N 110
к [Закону](#)
Липецкой области
"Об установлении границ
муниципальных образований
Липецкой области"

Описание границы
сельского поселения Махоновского сельсовета
Добровского района Липецкой области

Граница территории Махоновского сельсовета проходит от начальной точки 12 (стык Махоновского, Екатериновского, Каликинского сельсоветов) по руслу ручья в северо-восточном направлении до пересечения с балкой Большой Овраг, затем идет в том же направлении по полевой дороге до пересечения с лесополосой, потом граница поворачивает под прямым углом на юго-восток и проходит с южной стороны лесополосы, пересекает ур. Холмы и далее, меняя направление, проходит по ручью, затем идет по полевой дороге в юго-восточном направлении до границы Махоновского торфопредприятия (ур. Махоновское торфоболото), при этом пересекая автодорогу Доброе-Чаплыгин, далее огибает торфопредприятие с северо-западной и северо-восточной сторон, потом, меняя направление, проходит по границе лесхоза, включая 3-7 кварталы в территорию сельсовета, пересекает р. Воронеж до точки 11 (стык Махоновского, Каликинского и Добровского сельсоветов).

От точки 11 ломаной линией проходит по болоту, минуя с. Доброе, проходит в северо-западном направлении по южной границе с. Махоново. Далее граница идет в западном направлении вдоль лесополосы, пересекает полосу отвода а/д Доброе-Чаплыгин, потом проходит по полевой дороге с юго-западной стороны лесополосы,

пересекая балку Сурков Лог, поворачивает под прямым углом на юго-запад и идет вдоль лесополосы, затем идет в северо-западном направлении на протяжении 800 м и поворачивает на юго-запад на протяжении 1200 м до точки 17 (стык Махоновского, Трубетчинского и Добровского сельсоветов).

От точки 17, меняя направление, граница проходит по границе гослесфонда до точки 16 (стык Махоновского, Екатериновского и Добровского сельсоветов).

От точки 16 граница проходит в западном направлении по ложине Воеводина, затем поворачивает на 90 градусов и идет вдоль лесополосы в северном направлении 2300 м до границы с. Никольское, огибает село с южной и северо-восточной стороны и далее проходит по пруду до начальной точки 12.

Приложение N 111
к [Закону](#) Липецкой области
"Об установлении границ
муниципальных образований
Липецкой области"

Описание
границы сельского поселения Панинского сельсовета Добровского района
Липецкой области

Граница территории Панинского сельсовета проходит от начальной точки 25 (стык Панинского, Больше-Хомутецкого и Добровского сельсоветов) по середине р. Воронеж, затем р. Стар. Воронеж и вновь по середине р. Воронеж до т. 32 (стык Панинского, Больше-Хомутецкого и Корневщинского сельсоветов).

От точки 32 граница, меняя направление, проходит по середине р. Воронеж, далее по северо-восточной границе 140 лесного квартала, исключая его из территории сельсовета до точки 23 (стык Панинского, Корневщинского сельсоветов и Липецкого района).

От точки 23 граница проходит по административной границе Липецкого района до точки 22 (стык Панинского, Замартыновского сельсоветов и Липецкого района).

От точки 22 до точки 24 (стык Панинского, Замартыновского и Добровского сельсоветов) граница, меняя направление, проходит по руслу ручья Сухой Пороец.

От точки 24 граница проходит в восточном направлении по полевой дороге, на протяжении 1420 м, затем поворачивает на север и идет по полевой дороге на протяжении 760 м до пересечения с р. Мартынич, потом идет по середине реки до границы населенного пункта с. Богородицкое, огибает его по северной стороне, затем пересекает полосу отвода автодороги Липецк - Доброе - Мичуринск, доходит до озера Богородицкое, огибает его с северо-западной стороны и идет до пересечения с р. Воронеж и по середине реки до начальной точки 25.

Приложение N 112
к [Закону](#)
Липецкой области
"Об установлении границ
муниципальных образований
Липецкой области"

Описание границы

**сельского поселения Поройского сельсовета
Добровского района Липецкой области**

Граница территории Поройского сельсовета проходит от начальной точки 19 (стык Поройского, Трубетчинского сельсоветов и Лебедянского района) по границе ГЛФ (урочища Графский Лес), затем идет по восточной стороне с. Порой до пересечения с ручьем и дальше, меняя направление по руслу ручья до точки 21.

Точка 21 расположена на стыке Поройского, Трубетчинского сельсоветов и Липецкого района, недалеко от урочища Васильевка. От точки 21 граница проходит по административной границе с Липецким районом до точки 20 (стык Поройского сельсовета, Липецкого и Лебедянского районов), далее от точки 20 до начальной точки 19 проходит по административной границе с Лебедянским районом.

Приложение N 113
к [Закону](#)
Липецкой области
"Об установлении границ
муниципальных образований
Липецкой области"

**Описание границы
сельского поселения Преображеновского сельсовета
Добровского района Липецкой области**

Граница территории Преображеновского сельсовета проходит от начальной точки 8 (стык Преображеновского, Каликинского сельсоветов и Чаплыгинского района) по административной границе Чаплыгинского района до т. 13 (стык Преображеновского сельсовета, Чаплыгинского района и Тамбовской области).

От точки 13 граница проходит по административной границе между Липецкой и Тамбовской областями до т. 28 (стык Преображеновского, Кривецкого сельсоветов и Тамбовской области).

От точки 28 граница проходит в северном направлении по полевой дороге, на протяжении 580 м, поворачивает на запад 340 м, затем идет в северном направлении до пересечения с рекой Воронеж-т. 9 (стык Преображеновского, Каликинского и Кривецкого сельсоветов). Далее идет по середине реки Воронеж на протяжении 1600 м, затем граница, меняя направление, проходит по полевой дороге, пересекает полосу отвода автодороги Преображеновка-Кривец и пос. Дальний-примыкание к автодороге Преображеновка-Кривец и идет до начальной точки 8.

Приложение N 114
к [Закону](#)
Липецкой области
"Об установлении границ
муниципальных образований
Липецкой области"

**Описание границы
сельского поселения Путятинского сельсовета**

Добровского района Липецкой области

Граница территории Путятинского сельсовета проходит от начальной точки 1 (стык Путятинского, Крутовского сельсоветов и Чаплыгинского района) в юго-восточном направлении по полевой дороге с южной стороны лесополосы до пересечения с оврагом, затем идет в том же направлении по полевой дороге, пересекает полосу отвода автодороги Путятино-Доброе-Чаплыгин, поворачивает в южном направлении до пересечения с рекой Делеховка, на протяжении 1600 м проходит по стрежню реки Делиховка, затем в западном направлении по полевой дороге на протяжении 600 м, поворачивает под прямым углом на юг по полевой дороге, затем поворачивает в северо-западном направлении, пересекая балку Делеховка, и идет в том же направлении по полевой дороге до точки 2 (стык Путятинского, Крутовского и Волченского сельсоветов).

От точки 2 граница идет в северо-западном направлении, пересекая полосу отвода автодороги Волчье-Путятино по полевой дороге до точки 3 (стык Путятинского, Волченского сельсоветов и Лев-Толстовского района).

От точки 3 проходит по административной границе Лев-Толстовского района до точки 18 (стык Путятинского сельсовета Лев-Толстовского и Чаплыгинского районов) и от точки 18 до начальной точки 1 - по административной границе с Чаплыгинским районом.

Приложение N 115
к [Закону](#)
Липецкой области
"Об установлении границ
муниципальных образований
Липецкой области"

Описание границы сельского поселения Ратчинского сельсовета Добровского района Липецкой области

Граница территории Ратчинского сельсовета проходит от начальной точки 6 (стык Ратчинского, Крутовского сельсоветов и Чаплыгинского района) по административной границе с Чаплыгинским районом до т. 7 (стык Ратчинского, Каликинского сельсоветов и Чаплыгинского района).

От точки 7 граница проходит по стрежню р. Воронеж, далее идет по полевой дороге в северо-западном направлении, пересекая реку Воронеж, до опушки леса, потом идет по границе 33 квартала, поворачивает под прямым углом на запад и проходит по южной границе лесных кварталов: 33, 32, 31, 30, 29, 28, включая их в территорию сельсовета, до точки 5 (стык Ратчинского, Каликинского и Крутовского сельсоветов), далее, меняя направление, граница проходит по западной стороне следующих кварталов: 28, 20, 9, 7, северной стороне - 3, западной стороне 189, 187 и южной стороне 186 квартала, затем граница идет в северо-западном направлении, пересекает полосу отвода автодорог Доброе-Чаплыгин и Путятино-Доброе-Чаплыгин и проходит вдоль автодороги Доброе-Чаплыгин до начальной точки 6.

Приложение N 116
к [Закону](#)

Липецкой области
"Об установлении границ
муниципальных образований
Липецкой области"

Описание границы
сельского поселения Трубетчинского сельсовета
Добровского района Липецкой области

Граница территории Трубетчинского сельсовета проходит от начальной точки 15 (стык Трубетчинского, Екатериновского сельсоветов и Лебедянского района) по ручью и балке Отдыхаловка до границы с. Екатериновка, затем с южной стороны села до автодороги Волчье-Екатериновка-Трубетчино, поворачивает на юг и идет вдоль полосы отвода автодороги Волчье-Екатериновка-Трубетчино до пересечения с лесополосой, проходит в северо-восточном направлении вдоль лесополосы до опушки ГЛФ, затем, меняя направление, по границе ГЛФ через т. 16 (стык Трубетчинского, Екатериновского и Махоновского сельсоветов), т. 17 (стык Трубетчинского, Махоновского и Добровского сельсоветов), т. 18 (стык Трубетчинского, Замартыновского и Добровского сельсоветов) до пересечения с лесополосой, поворачивает под прямым углом, проходит с восточной стороны лесополосы до границы ГЛФ (лес Дача Родники), меняя направление, вдоль гослесфонда (лес Круглый и лес Ближний Тарасов) граница подходит к автодороге Доброе-Трубетчино-Вязово-Лебедянь, поворачивает на юго-восток и проходит вдоль полосы отвода автодороги Доброе-Трубетчино-Вязово-Лебедянь 1000 м, пересекает эту автодорогу под прямым углом и идет вдоль лесополосы до т. 20 (стык Трубетчинского, Замартыновского сельсоветов и Липецкого района) и от точки 20 до точки 21 проходит по административной границе с Липецким районом. Точка 21 (стык Трубетчинского и Поройского сельсоветов и Липецкого района). Затем, меняя направление, идет по руслу ручья до границы с. Порой, огибая село с восточной части, проходит до опушки ГЛФ (ур. Графский Лес) и по границе гослесфонда подходит к т. 19 (стык Поройского, Трубетчинского сельсоветов и Лебедянского района) и далее идет до начальной точки 15 по административной границе с Лебедянским районом.

Приложение N 117
к [Закону](#)
Липецкой области
"Об установлении границ
муниципальных образований
Липецкой области"

Описание границы
сельского поселения Большебоевского сельсовета
Долгоруковского района Липецкой области

Описание границы сельского поселения Большебоевского сельсовета произведено от верхнего левого угла схематической карты и идет по ходу часовой стрелки с учетом прилегающих территорий смежных муниципальных образований в Долгоруковском районе, прилегающей территории Елецкого и Задонского районов.

Описание границы сельского поселения Большебоевского сельсовета

произведено от точки 9, расположенной на стыке границ муниципальных образований Стегаловского сельсовета, Большебоевского сельсовета и Елецкого района.

Граница сельского поселения Большебоевского сельсовета проходит:

от точки 9 до точки 27 - точки стыка муниципальных образований Большебоевского сельсовета, Елецкого и Задонского районов, совпадая с границей Долгоруковского района по смежеству с Елецким районом;

от точки 27 до точки 15 - точки стыка муниципальных образований Слепухинского сельсовета, Большебоевского сельсовета и Задонского района, совпадая с границей Долгоруковского района по смежеству с Задонским районом;

от точки 15 по смежеству с сельским поселением Слепухинским сельсоветом, в северо-западном направлении до грунтовой дороги на протяжении 450 м. Далее в общем направлении на юго-запад по грунтовой дороге и далее до безымянного ручья на протяжении 550 м. Затем в общем направлении на запад по безымянному ручью до пруда на протяжении 1000 м. Далее в общем направлении на юго-запад до безымянного ручья по берегу пруда, исключая пруд из территории Слепухинского сельсовета, на протяжении 1800 м. Затем по безымянному ручью вниз по течению на протяжении 2050 м. Далее в общем направлении на юго-запад по северному краю лесополосы, пересекая автодорогу, на протяжении 1350 м. Затем в восточном направлении по южному краю лесополосы на протяжении 1000 м. Далее в общем направлении на юг по смежеству с д. Тепленькая 2-я на протяжении 350 м. Затем в общем направлении на юго-запад по грунтовой дороге на протяжении 1050 м до точки 17 - точки стыка муниципальных образований Жерновского сельсовета, Слепухинского сельсовета, Большебоевского сельсовета;

от точки 17 по смежеству с сельским поселением Жерновским сельсоветом, в западном направлении по грунтовой дороге на протяжении 1300 м. Далее в западном направлении по грунтовой дороге и далее по южному краю лесополосы на протяжении 1550 м. Затем в северо-западном направлении до безымянного ручья на протяжении 200 м. Далее в общем направлении на запад по безымянному ручью на протяжении 700 м. Затем в общем направлении на север по ручью Сухой на протяжении 450 м. Далее в общем направлении на северо-восток по безымянному ручью на протяжении 900 м. Затем в общем направлении на северо-запад до земель ГЛФ и далее по смежеству с землями ГЛФ на протяжении 650 м. Далее в северо-западном направлении по грунтовой дороге на протяжении 550 м. Затем в юго-западном направлении по грунтовой дороге до загона на протяжении 350 м. Далее в общем направлении на юг по забору загона и далее, пересекая ручей Сухой, на протяжении 400 м. Затем в общем направлении на север на протяжении 550 м. Далее в общем направлении на северо-запад вдоль пруда на протяжении 300 м. Затем в общем направлении на запад по тальвегу балки на протяжении 650 м. Далее в северо-западном направлении, пересекая автодорогу, на протяжении 750 м до точки 14 - точки стыка муниципальных образований Долгоруковского сельсовета, Жерновского сельсовета, Большебоевского сельсовета;

от точки 14 по смежеству с сельским поселением Долгоруковским сельсоветом, в северо-восточном направлении по южному краю полосы отвода ж/дороги на протяжении 850 м. Далее в общем направлении на северо-восток, пересекая ж/дорогу, по северному краю полосы отвода ж/дороги на протяжении 2350 м. Затем в северо-западном направлении по грунтовой дороге и далее на протяжении 1950 м до точки 10 - точки стыка муниципальных образований Стегаловского сельсовета, Долгоруковского сельсовета, Большебоевского сельсовета;

от точки 10 по смежеству с сельским поселением Стегаловским сельсоветом, в северном направлении по грунтовой дороге на протяжении 850 м. Далее в северо-западном направлении по грунтовой дороге на протяжении 550 м до точки 9 - точки

начала описания границы сельского поселения Большебоевского сельсовета.

Приложение N 118
к [Закону](#)
Липецкой области
"Об установлении границ
муниципальных образований
Липецкой области"

Описание границы
сельского поселения Верхнеломовецкого сельсовета
Долгоруковского района Липецкой области

Описание границы сельского поселения Верхнеломовецкого сельсовета произведено от верхнего левого угла схематической карты и идет по ходу часовой стрелки с учетом прилегающих территорий смежных муниципальных образований в Долгоруковском районе, прилегающей территории Тербунского и Задонского районов.

Описание границы сельского поселения Верхнеломовецкого сельсовета произведено от точки 22, расположенной на стыке границ муниципальных образований Меншеколодезского сельсовета, Верхнеломовецкого сельсовета, Жерновского сельсовета.

Граница сельского поселения Верхнеломовецкого сельсовета проходит:

от точки 22 по смежеству с сельским поселением Жерновским сельсоветом, в юго-восточном направлении по линии электропередачи до лесополосы на протяжении 400 м. Далее в общем направлении на северо-восток, пересекая автодорогу, и далее до ручья Лух на протяжении 950 м. Затем в общем направлении на северо-восток по ручью Лух вниз по течению на протяжении 3850 м. Далее в восточном направлении по грунтовой дороге на протяжении 700 м. Затем по смежеству с землями ГЛФ на протяжении 250 м. Далее в юго-восточном направлении по грунтовой дороге на протяжении 400 м до точки 23 - точки стыка муниципальных образований Верхнеломовецкого сельсовета, Жерновского сельсовета, Долгушинского сельсовета;

от точки 23 по смежеству с сельским поселением Долгушинским сельсоветом, в восточном направлении по грунтовой дороге вдоль лесополосы на протяжении 3050 м. Далее в восточном направлении по грунтовой дороге вдоль лесополосы на протяжении 2450 м. Затем в восточном направлении по северному краю лесополосы на протяжении 1400 м. Далее в южном направлении до р. Ломовечин на протяжении 200 м. Затем в общем направлении на северо-восток по реке Ломовечин на протяжении 250 м. Далее в восточном направлении на протяжении 300 м до точки 24 - точки стыка муниципальных образований Верхнеломовецкого сельсовета, Долгушинского сельсовета и Задонского района;

от точки 24 до точки 37 - точки стыка муниципальных образований Верхнеломовецкого сельсовета, Задонского и Тербунского районов, совпадая с границей Долгоруковского района по смежеству с Задонским районом;

от точки 37 до точки 26 - точки стыка муниципальных образований Меншеколодезского сельсовета, Верхнеломовецкого сельсовета и Тербунского района, совпадая с границей Долгоруковского района по смежеству с Тербунским районом;

от точки 26 по смежеству с сельским поселением Меншеколодезским сельсоветом, в северо-западном направлении по грунтовой дороге до безымянного

ручья на протяжении 1250 м. Далее в общем направлении на север по безымянному ручью и далее по ручью Товарный на протяжении 3600 м. Затем в общем направлении на восток по реке Изубриевка на протяжении 1700 м до точки 22 - точки начала описания границы сельского поселения Верхнеломовецкого сельсовета.

Приложение N 119
к [Закону](#)
Липецкой области
"Об установлении границ
муниципальных образований
Липецкой области"

Описание границы
сельского поселения Веселовского сельсовета
Долгоруковского района Липецкой области

Описание границы сельского поселения Веселовского сельсовета произведено от верхнего левого угла схематической карты и идет по ходу часовой стрелки с учетом прилегающих территорий смежных муниципальных образований в Долгоруковском районе, прилегающей территории Тербунского района и Орловской области.

Описание границы сельского поселения Веселовского сельсовета произведено от точки 4, расположенной на стыке границ муниципальных образований Войсковоказинского сельсовета, Веселовского сельсовета и Орловской области.

Граница сельского поселения Веселовского сельсовета проходит:

от точки 4 по смежеству с сельским поселением Войсковоказинским сельсоветом, в восточном направлении по грунтовой дороге на протяжении 1200 м. Далее в южном направлении по грунтовой дороге на протяжении 850 м. Затем в общем направлении на восток по безымянному ручью на протяжении 550 м. Далее в общем направлении на юго-запад по безымянному ручью на протяжении 1000 м. Затем в восточном направлении до грунтовой дороги и далее по грунтовой дороге на протяжении 350 м. Далее в северо-восточном направлении по грунтовой дороге на протяжении 1700 м. Затем в северном направлении по грунтовой дороге на протяжении 150 м. Далее в общем направлении на север по грунтовой дороге до ручья Каменнушка на протяжении 1450 м. Затем в общем направлении на северо-восток по ручью Каменнушка на протяжении 500 м. Далее в общем направлении на юго-восток по реке Олым на протяжении 2850 м. Затем в северо-восточном направлении на протяжении 1300 м до точки 5 - точки стыка муниципальных образований Войсковоказинского сельсовета, Вязовицкого сельсовета, Веселовского сельсовета;

от точки 5 по смежеству с сельским поселением Вязовицким сельсоветом, в северо-восточном направлении до грунтовой дороги на протяжении 850 м. Далее в юго-восточном направлении по грунтовой дороге и далее до реки Ольшанец на протяжении 4450 м. Затем по реке Ольшанец вверх по течению на протяжении 850 м до точки 11 - точки стыка муниципальных образований Вязовицкого сельсовета, Веселовского сельсовета, Дубовецкого сельсовета;

от точки 11 по смежеству с сельским поселением Дубовецким сельсоветом, в южном направлении на протяжении 950 м. Далее в западном направлении до грунтовой дороги на протяжении 450 м. Затем в южном направлении до лесополосы на протяжении 800 м. Далее в восточном направлении по южному краю лесополосы на протяжении 600 м. Затем в южном направлении, пересекая овраг и автодорогу, на

протяжении 1100 м до точки 16 - точки стыка муниципальных образований Веселовского сельсовета, Дубовецкого сельсовета и Тербунского района;

от точки 16 до точки 6 - точки стыка муниципальных образований Веселовского сельсовета, Тербунского района и Орловской области, совпадая с границей Долгоруковского района по смежеству с Тербунским районом;

от точки 6 до точки 4 - точки начала описания границы сельского поселения Веселов-ского сельсовета, совпадая с границей Липецкой области по смежеству с Орловской областью.

Приложение N 120
к [Закону](#)
Липецкой области
"Об установлении границ
муниципальных образований
Липецкой области"

Описание границы
сельского поселения Войсковоказинского сельсовета
Долгоруковского района Липецкой области

Описание границы сельского поселения Войсковоказинского сельсовета произведено от верхнего левого угла схематической карты и идет по ходу часовой стрелки с учетом прилегающих территорий смежных муниципальных образований в Долгоруковском районе, прилегающей территории Измалковского района и Орловской области.

Описание границы сельского поселения Войсковоказинского сельсовета произведено от точки 5, расположенной на стыке границ муниципальных образований Войсковоказинского сельсовета, Измалковского района и Орловской области.

Граница сельского поселения Войсковоказинского сельсовета проходит:

от точки 5 до точки 3 - точки стыка муниципальных образований Войсковоказинского сельсовета, Грызловского сельсовета и Измалковского района, совпадая с границей Долгоруковского района по смежеству с Измалковским районом;

от точки 3 по смежеству с сельским поселением Грызловским сельсоветом, в южном направлении по грунтовой дороге, пересекая безымянный ручей, на протяжении 2350 м до точки 6 - точки стыка муниципальных образований Войсковоказинского сельсовета, Вязовицкого сельсовета, Грызловского сельсовета;

от точки 6 по смежеству с сельским поселением Вязовицким сельсоветом, в западном направлении по грунтовой дороге на протяжении 1100 м. Далее в северо-западном направлении по грунтовой дороге на протяжении 1900 м. Затем в общем направлении на северо-запад, пересекая безымянный ручей, по южному краю лесополосы на протяжении 850 м. Далее в юго-западном направлении по грунтовой дороге на протяжении 2250 м. Затем в юго-восточном направлении по грунтовой дороге на протяжении 550 м. Далее в западном направлении на протяжении 400 м. Затем в южном направлении на протяжении 650 м. Далее в западном направлении, пересекая овраг, на протяжении 900 м. Затем в юго-восточном направлении до безымянного ручья на протяжении 350 м. Далее в общем направлении на восток по безымянному ручью на протяжении 200 м. Затем в общем направлении на юго-восток по тальвегу оврага и далее на протяжении 1050 м до точки 5 - точки стыка муниципальных образований Войсковоказинского сельсовета, Вязовицкого сельсовета, Веселов-ского сельсовета;

от точки 5 по смежеству с сельским поселением Веселовским сельсоветом, в юго-западном направлении, пересекая грунтовую дорогу до реки Олым, на протяжении 1300 м. Далее в общем направлении на северо-запад по реке Олым на протяжении 2850 м. Затем по ручью Каменнушка вверх по течению на протяжении 500 м. Далее в южном направлении по грунтовой дороге на протяжении 1450 м. Затем в южном направлении по грунтовой дороге на протяжении 100 м. Далее в юго-западном направлении по грунтовой дороге на протяжении 1700 м. Затем в западном направлении по грунтовой дороге на протяжении 400 м. Далее в общем направлении на северо-восток по безымянному ручью на протяжении 1000 м. Затем в общем направлении на запад по безымянному ручью на протяжении 550 м. Далее в северном направлении по грунтовой дороге на протяжении 850 м. Затем в западном направлении по грунтовой дороге на протяжении 1200 м до точки 4 - точки стыка муниципальных образований Войсковоказинского сельсовета, Веселовского сельсовета и Орловской области;

от точки 4 до точки 5 - точки начала описания границы сельского поселения Войсковоказинского сельсовета, совпадая с границей Липецкой области по смежеству с Орловской областью;

Приложение N 121
к [Закону](#)
Липецкой области
"Об установлении границ
муниципальных образований
Липецкой области"

Описание границы
сельского поселения Вязовицкого сельсовета
Долгоруковского района Липецкой области

Описание границы сельского поселения Вязовицкого сельсовета произведено от верхнего левого угла схематической карты и идет по ходу часовой стрелки с учетом прилегающих территорий смежных муниципальных образований в Долгоруковском районе.

Описание границы сельского поселения Вязовицкого сельсовета произведено от точки 5, расположенной на стыке границ муниципальных образований Войсковоказинского сельсовета, Вязовицкого сельсовета, Веселовского сельсовета.

Граница сельского поселения Вязовицкого сельсовета проходит:

от точки 5 по смежеству с сельским поселением Войсковоказинским сельсоветом, в общем направлении на северо-запад до оврага и далее по тальвегу оврага на протяжении 1050 м. Далее в общем направлении на запад по безымянному ручью на протяжении 200 м. Затем в северо-западном направлении на протяжении 350 м. Далее в восточном направлении, пересекая овраг, на протяжении 900 м. Затем в северном направлении на протяжении 650 м. Далее в восточном направлении до грунтовой дороги на протяжении 400 м. Затем в северо-западном направлении по грунтовой дороге вдоль лесополосы на протяжении 550 м. Далее в северо-восточном направлении по грунтовой дороге на протяжении 2250 м. Затем в юго-восточном направлении по западному краю лесополосы, пересекая безымянный ручей, до грунтовой дороги на протяжении 850 м. Далее в юго-восточном направлении по грунтовой дороге на протяжении 1900 м. Затем в восточном направлении по грунтовой дороге на протяжении 1100 м до точки 6 - точки стыка муниципальных образований

Войсковоказинского сельсовета, Вязовицкого сельсовета, Грызловского сельсовета;

от точки 6 по смежеству с сельским поселением Грызловским сельсоветом, в общем направлении на восток по грунтовой дороге и далее до пруда на протяжении 250 м. Далее в общем направлении на восток по берегу пруда на протяжении 100 м. Затем в общем направлении на восток по безымянному ручью и далее на протяжении 950 м. Далее в юго-восточном направлении до грунтовой дороги на протяжении 750 м. Затем в юго-восточном направлении по грунтовой дороге на протяжении 700 м. Далее в юго-западном направлении по грунтовой дороге и далее до безымянного ручья на протяжении 350 м. Затем в общем направлении на юг по безымянному ручью в б. Оскошный Верх на протяжении 1600 м. Далее в южном направлении по западному краю лесополосы на протяжении 800 м. Затем в общем направлении на восток по безымянному ручью в овр. Оскошный на протяжении 100 м. Далее в юго-восточном направлении до автодороги и далее по восточному краю автодороги на протяжении 1650 м. Затем в южном направлении, пересекая автодорогу, по грунтовой дороге и далее на протяжении 2000 м до точки 12 - точки стыка муниципальных образований Вязовицкого сельсовета, Дубовецкого сельсовета, Грызловского сельсовета;

от точки 12 по смежеству с сельским поселением Дубовецким сельсоветом, в южном направлении до грунтовой дороги и далее по грунтовой дороге на протяжении 700 м. Далее в юго-западном направлении по грунтовой дороге на протяжении 1100 м. Затем в общем направлении на северо-запад по безымянному ручью на протяжении 850 м. Далее в общем направлении на юго-запад по ручью Чертовин на протяжении 1650 м. Затем в северо-западном направлении до грунтовой дороги и далее по грунтовой дороге на протяжении 550 м. Далее в западном направлении по грунтовой дороге и далее на протяжении 1450 м. Затем в северном направлении до грунтовой дороги на протяжении 650 м. Далее в северном направлении по грунтовой дороге на протяжении 400 м. Затем в западном направлении до реки Ольшанец на протяжении 850 м. Далее в общем направлении на запад по реке Ольшанец на протяжении 700 м до точки 11 - точки стыка муниципальных образований Вязовицкого сельсовета, Веселовского сельсовета, Дубовецкого сельсовета;

от точки 11 по смежеству с сельским поселением Веселовским сельсоветом в общем направлении на северо-запад по реке Ольшанец на протяжении 850 м. Далее в северо-западном направлении до грунтовой дороги и далее по грунтовой дороге на протяжении 4450 м. Затем в юго-западном направлении на протяжении 850 м до точки 5 - точки начала описания границы сельского поселения Вязовицкого сельсовета.

Приложение N 122
к [Закону](#)
Липецкой области
"Об установлении границ
муниципальных образований
Липецкой области"

Описание границы
сельского поселения Грызловского сельсовета
Долгоруковского района Липецкой области

Описание границы сельского поселения Грызловского сельсовета произведено от верхнего левого угла схематической карты и идет по ходу часовой стрелки с учетом прилегающих территорий смежных муниципальных образований в Долгоруковском

районе, прилегающей территории Измалковского и Елецкого районов.

Описание границы сельского поселения Грызловского сельсовета произведено от точки 26, расположенной на стыке границ муниципальных образований Грызловского сельсовета, Измалковского и Елецкого районов.

Граница сельского поселения Грызловского сельсовета проходит:

от точки 26 до точки 1 - точки стыка муниципальных образований Свишенского сельсовета, Грызловского сельсовета и Елецкого района, совпадая с границей Долгоруковского района по смежеству с Елецким районом;

от точки 1 по смежеству с сельским поселением Свишенским сельсоветом, в общем направлении на юг по реке Свишня на протяжении 16850 м до точки 7 - точки стыка муниципальных образований Свишенского сельсовета, Грызловского сельсовета, Стегаловского сельсовета;

от точки 7 по смежеству с сельским поселением Стегаловским сельсоветом, в общем направлении на юг по безымянному ручью в б. Рассоховецкий Верх на протяжении 1950 м. Далее в общем направлении на юго-запад по безымянному ручью в ур. Рассоховец на протяжении 750 м. Затем в общем направлении на юг по безымянному ручью в овр. Россоховец на протяжении 1100 м. Далее в общем направлении на юго-восток по безымянному ручью в ур. Белая Глина до точки 8 - точки стыка муниципальных образований Грызловского сельсовета, Стегаловского сельсовета, Долгоруковского сельсовета;

от точки 8 по смежеству с сельским поселением Долгоруковским сельсоветом, в южном направлении по грунтовой дороге на протяжении 700 м. Далее в западном направлении по грунтовой дороге на протяжении 400 м. Затем в общем направлении на юг по грунтовой дороге и далее вдоль автодороги на протяжении 950 м. Далее в южном направлении, пересекая автодорогу, на протяжении 300 м. Затем в западном направлении, пересекая автодорогу, по грунтовой дороге на протяжении 1050 м. Далее в южном направлении по грунтовой дороге на протяжении 2150 м до точки 13 - точки стыка муниципальных образований Дубовецкого сельсовета, Грызловского сельсовета, Долгоруковского сельсовета;

от точки 13 по смежеству с сельским поселением Дубовецким сельсоветом, в общем направлении на запад по безымянному ручью на протяжении 1400 м. Далее в северном направлении по безымянному ручью, затем по грунтовой дороге до безымянного ручья в овр. Чертовик на протяжении 2500 м. Затем в общем направлении на юго-запад по безымянному ручью на протяжении 2250 м до точки 12 - точки стыка муниципальных образований Вязовицкого сельсовета, Дубовецкого сельсовета, Грызловского сельсовета;

от точки 12 по смежеству с сельским поселением Вязовицким сельсоветом, в северном направлении по грунтовой дороге до полосы отвода автодороги на протяжении 1950 м. Далее в северо-западном направлении, пересекая автодорогу, вдоль автодороги и далее до безымянного ручья на протяжении 1700 м. Затем в общем направлении на запад по безымянному ручью на протяжении 100 м. Далее в северном направлении по западному краю лесополосы до безымянного ручья на протяжении 800 м. Затем в общем направлении на север по безымянному ручью и далее по грунтовой дороге на протяжении 1950 м. Далее в северо-западном направлении по грунтовой дороге и далее до безымянного ручья на протяжении 1650 м. Затем в общем направлении на запад по безымянному ручью до пруда на протяжении 750 м. Далее в общем направлении на запад по берегу пруда и далее до грунтовой дороги на протяжении 200 м. Затем в западном направлении по грунтовой дороге на протяжении 100 м до точки 6 - точки стыка муниципальных образований Войсковоказинского сельсовета, Вязовицкого сельсовета, Грызловского сельсовета;

от точки 6 по смежеству с сельским поселением Войсковоказинским сельсоветом, в северном направлении по грунтовой дороге на протяжении 2350 м до точки 3 - точки стыка муниципальных образований Войсковоказинского сельсовета, Грызловского сельсовета и Измалковского района;

от точки 3 до точки 26 - точки начала описания границы сельского поселения Грызловского сельсовета, совпадая с границей Долгоруковского района по смежеству с Измалковским районом.

Приложение N 123
к [Закону](#)
Липецкой области
"Об установлении границ
муниципальных образований
Липецкой области"

Описание границы
сельского поселения Долгоруковского сельсовета
Долгоруковского района Липецкой области

Описание границы сельского поселения Долгоруковского сельсовета произведено от верхнего левого угла схематической карты и идет по ходу часовой стрелки с учетом прилегающих территорий смежных муниципальных образований в Долгоруковском районе, прилегающей территории Тербунского района.

Описание границы сельского поселения Долгоруковского сельсовета произведено от точки 8, расположенной на стыке границ муниципальных образований Грызловского сельсовета, Стегаловского сельсовета, Долгоруковского сельсовета.

Граница сельского поселения Долгоруковского сельсовета проходит:

от точки 8 по смежеству с сельским поселением Стегаловским сельсоветом, в восточном направлении по грунтовой дороге на протяжении 1250 м. Далее до земель ГЛФ и далее по смежеству с землями ГЛФ на протяжении 1750 м. Затем в восточном направлении по грунтовой дороге до полосы отвода автодороги на протяжении 1200 м. Далее в юго-восточном направлении по западному краю полосы отвода автодороги на протяжении 500 м. Затем в южном направлении по западному краю лесополосы на протяжении 1300 м. Далее в юго-восточном направлении, пересекая автодорогу, по грунтовой дороге на протяжении 950 м. Затем в северо-восточном направлении по грунтовой дороге и далее на протяжении 750 м. Далее в юго-восточном направлении до грунтовой дороги и далее по грунтовой дороге на протяжении 950 м. Затем в северо-восточном направлении по грунтовой дороге на протяжении 850 м. Далее в южном направлении на протяжении 700 м. Затем в северо-восточном направлении до грунтовой дороги на протяжении 750 м. Далее в северо-восточном направлении, пересекая безымянный ручей, по южному краю лесополосы на протяжении 2700 м. Затем в северном направлении по грунтовой дороге на протяжении 1150 м. Далее в восточном направлении до ручья Плоты на протяжении 600 м. Затем в общем направлении на север по ручью Плоты на протяжении 750 м. Далее в восточном направлении до лесополосы и далее по северному краю лесополосы на протяжении 1250 м. Затем в восточном направлении вдоль лесополосы, пересекая безымянный ручей, и далее до лесополосы на протяжении 1050 м. Далее в восточном направлении по южному краю лесополосы, пересекая газопровод, на протяжении 1800 м. Затем в общем направлении на восток до безымянного ручья и далее по безымянному ручью на

протяжении 300 м до точки 10 - точки стыка муниципальных образований Стегаловского сельсовета, Долгоруковского сельсовета, Большебоевского сельсовета;

от точки 10 по смежеству с сельским поселением Большебоевским сельсоветом в общем направлении на юго-восток по безымянному ручью и далее по грунтовой дороге на протяжении 1950 м. Затем в общем направлении на юго-запад по западному краю полосы отвода ж/дороги на протяжении 2150 м. Далее в общем направлении на юго-запад, пересекая ж/дорогу, и далее по восточному краю полосы отвода ж/дороги на протяжении 1000 м до точки 14 - точки стыка муниципальных образований Долгоруковского сельсовета, Жерновского сельсовета, Большебоевского сельсовета;

от точки 14 по смежеству с сельским поселением Жерновским сельсоветом, в юго-западном направлении по восточному краю полосы отвода ж/дороги на протяжении 2250 м. Далее в южном направлении по грунтовой дороге и далее вдоль ручья на протяжении 2850 м. Затем в западном направлении до грунтовой дороги на протяжении 650 м. Далее в южном направлении по грунтовой дороге до лесополосы на протяжении 1000 м. Затем в западном направлении по северному краю лесополосы на протяжении 950 м. Далее в южном направлении, пересекая автодорогу, по грунтовой дороге и далее до реки Снова на протяжении 900 м. Затем в общем направлении на юго-восток по реке Снова на протяжении 500 м. Далее до земель ГЛФ и далее по смежеству с землями ГЛФ на протяжении 700 м. Затем в юго-западном направлении до земель ГЛФ на протяжении 2200 м. Далее в общем направлении на юго-запад по смежеству с землями ГЛФ на протяжении 150 м. Затем в юго-западном направлении по грунтовой дороге на протяжении 450 м до точки 21 - точки стыка муниципальных образований Долгоруковского сельсовета, Меньшеколодезского сельсовета, Жерновского сельсовета;

от точки 21 по смежеству с сельским поселением Меньшеколодезским сельсоветом, в юго-западном направлении по грунтовой дороге на протяжении 950 м. Далее в юго-западном направлении, пересекая автодорогу, по дороге на протяжении 450 м. Затем в северо-западном направлении, пересекая дорогу, по грунтовой дороге на протяжении 2350 м. Далее в общем направлении на юго-запад до пос. Суры и далее по смежеству с пос.Суры на протяжении 850 м. Затем в юго-западном направлении по грунтовой дороге на протяжении 2100 м. Далее в западном направлении по грунтовой дороге на протяжении 400 м. Затем в юго-западном направлении по грунтовой дороге на протяжении 900 м. Далее в западном направлении по грунтовой дороге на протяжении 300 м. Затем в юго-восточном направлении по грунтовой дороге на протяжении 1150 м до точки 25 - точки стыка муниципальных образований Долгоруковского сельсовета, Меньшеколодезского сельсовета и Тербунского района;

от точки 25 до точки 20 - точки стыка муниципальных образований Дубовецкого сельсовета, Долгоруковского сельсовета и Тербунского района, совпадая с границей Долгоруковского района по смежеству с Тербунским районом;

от точки 20 по смежеству с сельским поселением Дубовецким сельсоветом, в северном направлении по грунтовой дороге на протяжении 2100 м. Далее в северо-западном направлении по грунтовой дороге, пересекая автодорогу, на протяжении 600 м. Затем в северном направлении по грунтовой дороге, пересекая безымянный ручей, на протяжении 750 м. Далее в северном направлении по грунтовой дороге на протяжении 1300 м. Затем в западном направлении по грунтовой дороге, пересекая безымянный ручей, на протяжении 1350 м. Далее в северо-западном направлении до грунтовой дороги и далее по грунтовой дороге на протяжении 1400 м. Затем в северо-восточном направлении до безымянного ручья на протяжении 900 м. Далее в северо-западном направлении по безымянному ручью на протяжении 500 м. Затем в общем направлении на восток по лощ. Крутенькая и далее до грунтовой дороги на протяжении

1450 м. Далее в северном направлении по грунтовой дороге, пересекая автодорогу, на протяжении 700 м. Затем в восточном направлении по северному краю лесополосы на протяжении 1050 м. Далее в северном направлении по западному краю полосы отвода автодороги на протяжении 550 м. Затем в западном направлении по грунтовой дороге на протяжении 250 м. Далее в общем направлении на запад по грунтовой дороге до безымянного ручья и далее по безымянному ручью на протяжении 1300 м до точки 13 - точки стыка муниципальных образований Дубовецкого сельсовета, Грызловского сельсовета, Долгоруковского сельсовета;

от точки 13 по смежеству с сельским поселением Грызловским сельсоветом, в северном направлении по грунтовой дороге на протяжении 2150 м. Далее в восточном направлении по грунтовой дороге, пересекая автодорогу, на протяжении 1050 м. Затем в северном направлении по смежеству с землями ГЛФ и далее, пересекая автодорогу, на протяжении 300 м. Далее в северо-восточном направлении по дороге до земель ГЛФ на протяжении 200 м. Затем в северном направлении по смежеству с землями ГЛФ на протяжении 750 м. Далее в восточном направлении по смежеству с землями ГЛФ на протяжении 400 м. Затем в северном направлении по грунтовой дороге и далее на протяжении 700 м до точки 8 - точки начала описания границы сельского поселения Долгоруковского сельсовета.

Приложение N 124
к [Закону](#)
Липецкой области
"Об установлении границ
муниципальных образований
Липецкой области"

Описание границы
сельского поселения Долгушинского сельсовета
Долгоруковского района Липецкой области

Описание границы сельского поселения Долгушинского сельсовета произведено от верхнего левого угла схематической карты и идет по ходу часовой стрелки с учетом прилегающих территорий смежных муниципальных образований в Долгоруковском районе, прилегающей территории Задонского района.

Описание границы сельского поселения Долгушинского сельсовета произведено от точки 18, расположенной на стыке границ муниципальных образований Жерновского сельсовета, Слепухинского сельсовета, Долгушинского сельсовета.

Граница сельского поселения Долгушинского сельсовета проходит:

от точки 18 по смежеству с сельским поселением Слепухинским сельсоветом, в северо-восточном направлении по грунтовой дороге на протяжении 650 м. Далее в общем направлении на восток по безымянному ручью на протяжении 3500 м. Затем в общем направлении на северо-восток вдоль края оврага на протяжении 1150 м. Далее в восточном направлении на протяжении 400 м. Затем в северном направлении на протяжении 100 м. Далее в восточном направлении на протяжении 300 м. Затем в юго-восточном направлении на протяжении 100 м. Далее в общем направлении на северо-восток, пересекая дорогу, по смежеству с землями ГЛФ на протяжении 1400 м. Затем в восточном направлении вдоль грунтовой дороги на протяжении 400 м до точки 19 - точки стыка муниципальных образований Слепухинского сельсовета, Долгушинского сельсовета и Задонского района;

от точки 19 до точки 24 - точки стыка муниципальных образований Верхнеломовецкого сельсовета, Долгушинского сельсовета и Задонского района, совпадая с границей Долгоруковского района по смежеству с Задонским районом;

от точки 24 по смежеству с сельским поселением Верхнеломовецким сельсоветом, в общем направлении на юго-запад до реки и далее по реке Ломовечин на протяжении 550 м. Далее в северном направлении до лесополосы на протяжении 200 м. Затем в западном направлении по северному краю лесополосы на протяжении 1400 м. Далее в западном направлении по грунтовой дороге на протяжении 2450 м. Затем в западном направлении по грунтовой дороге вдоль лесополосы на протяжении 3050 м до точки 23 - точки стыка муниципальных образований Верхнеломовецкого сельсовета, Жерновского сельсовета, Долгушинского сельсовета;

от точки 23 по смежеству с сельским поселением Жерновским сельсоветом в северном направлении по грунтовой дороге на протяжении 1050 м. Затем в общем направлении на северо-запад по грунтовой дороге, пересекая реку Снова, на протяжении 650 м. Далее в северном направлении по дороге на протяжении 1200 м. Затем в северо-восточном направлении до грунтовой дороги на протяжении 450 м. Далее в северном направлении по грунтовой дороге на протяжении 950 м. Затем в северном направлении по грунтовой дороге на протяжении 950 м до точки 18 - точки начала описания границы сельского поселения Долгушинского сельсовета.

Приложение N 125
к [Закону](#)
Липецкой области
"Об установлении границ
муниципальных образований
Липецкой области"

Описание границы
сельского поселения Дубовецкого сельсовета
Долгоруковского района Липецкой области

Описание границы сельского поселения Дубовецкого сельсовета произведено от верхнего левого угла схематической карты и идет по ходу часовой стрелки с учетом прилегающих территорий смежных муниципальных образований в Долгоруковском районе, прилегающей территории Тербунского района.

Описание границы сельского поселения Дубовецкого сельсовета произведено от точки 11, расположенной на стыке границ муниципальных образований Вязовицкого сельсовета, Веселовского сельсовета, Дубовецкого сельсовета.

Граница сельского поселения Дубовецкого сельсовета проходит:

от точки 11 по смежеству с сельским поселением Вязовицким сельсоветом, в общем направлении на восток по реке Ольшанец на протяжении 700 м. Далее в восточном направлении до грунтовой дороги на протяжении 850 м. Затем в южном направлении по грунтовой дороге на протяжении 400 м. Далее в южном направлении на протяжении 650 м. Затем в восточном направлении до грунтовой дороги и далее по грунтовой дороге на протяжении 1400 м. Далее в юго-восточном направлении по грунтовой дороге и далее до ручья Чертовин на протяжении 600 м. Затем в общем направлении на северо-восток по ручью Чертовин на протяжении 1650 м. Далее в общем направлении на юго-восток по безымянному ручью на протяжении 850 м. Затем в северо-восточном направлении по грунтовой дороге на протяжении 1100 м. Далее в

северном направлении по грунтовой дороге на протяжении 700 м до точки 12 - точки стыка муниципальных образований Вязовицкого сельсовета, Дубовецкого сельсовета, Грызловского сельсовета;

от точки 12 по смежеству с сельским поселением Грызловским сельсоветом, в общем направлении на северо-восток по ручью Чертовин на протяжении 1350 м. Далее в общем направлении на восток по безымянному ручью на протяжении 900 м. Затем в южном направлении до грунтовой дороги и далее по грунтовой дороге до безымянного ручья на протяжении 1600 м. Далее в общем направлении на юго-восток по безымянному ручью на протяжении 950 м. Затем в общем направлении на восток по безымянному ручью в б. Горшкалев Верх на протяжении 1400 м до точки 13 - точки стыка муниципальных образований Дубовецкого сельсовета, Грызловского сельсовета, Долгоруковского сельсовета;

от точки 13 по смежеству с сельским поселением Долгоруковским сельсоветом, в общем направлении на восток по безымянному ручью и далее до грунтовой дороги на протяжении 500 м. Далее в юго-восточном направлении по грунтовой дороге на протяжении 800 м. Затем в восточном направлении по грунтовой дороге на протяжении 250 м. Далее в южном направлении по западному краю полосы отвода автодороги на протяжении 550 м. Затем в западном направлении по северному краю лесополосы на протяжении 1050 м. Далее в южном направлении, пересекая автодорогу, по грунтовой дороге на протяжении 700 м. Затем в общем направлении на запад до лощ. Крутенькая и далее по безымянному ручью на протяжении 1450 м. Далее в общем направлении на юго-восток по безымянному ручью на протяжении 500 м. Затем в юго-западном направлении до лесополосы на протяжении 900 м. Далее в юго-восточном направлении по восточному краю лесополосы на протяжении 500 м. Затем в южном направлении по восточному краю лесополосы, пересекая безымянный ручей, до грунтовой дороги на протяжении 900 м. Далее в общем направлении на восток, пересекая безымянный ручей, по грунтовой дороге на протяжении 1350 м. Затем в южном направлении по грунтовой дороге на протяжении 1300 м. Далее в южном направлении по грунтовой дороге до лесополосы на протяжении 750 м. Затем в общем направлении на юго-восток, пересекая автодорогу, по грунтовой дороге на протяжении 600 м. Далее в южном направлении по грунтовой дороге на протяжении 2100 м до точки 20 - точки стыка муниципальных образований Дубовецкого сельсовета, Долгоруковского сельсовета и Тербунского района;

от точки 20 до точки 16 - точки стыка муниципальных образований Веселовского сельсовета, Дубовецкого сельсовета и Тербунского района, совпадая с границей Долгоруковского района по смежеству с Тербунским районом;

от точки 16 по смежеству с сельским поселением Веселовским сельсоветом, в северном направлении, пересекая автодорогу и овраг, до лесополосы на протяжении 1100 м. Далее в западном направлении по южному краю лесополосы на протяжении 600 м. Затем в северном направлении до грунтовой дороги на протяжении 800 м. Далее в восточном направлении на протяжении 450 м. Затем в северном направлении до реки Ольшанец и далее на протяжении 950 м до точки 11 - точки начала описания границы сельского поселения Дубовецкого сельсовета.

Приложение N 126
к [Закону](#)
Липецкой области
"Об установлении границ
муниципальных образований
Липецкой области"

**Описание границы
сельского поселения Жерновского сельсовета
Долгоруковского района Липецкой области**

Описание границы сельского поселения Жерновского сельсовета произведено от верхнего левого угла схематической карты и идет по ходу часовой стрелки с учетом прилегающих территорий смежных муниципальных образований в Долгоруковском районе.

Описание границы сельского поселения Жерновского сельсовета произведено от точки 14, расположенной на стыке границ муниципальных образований Долгоруковского сельсовета, Жерновского сельсовета, Большебоевского сельсовета.

Граница сельского поселения Жерновского сельсовета проходит:

от точки 14 по смежеству с сельским поселением Большебоевским сельсоветом, в юго-восточном направлении, пересекая автодорогу, до балки на протяжении 750 м. Далее в восточном направлении по тальвегу балки до пруда на протяжении 650 м. Затем в юго-восточном направлении вдоль берега пруда на протяжении 300 м. Далее в южном направлении вдоль берега пруда и далее на протяжении 450 м. Затем в юго-восточном направлении до ручья Сухой на протяжении 150 м. Далее в общем направлении на север, пересекая ручей Сухой, до загона на протяжении 200 м. Затем в северо-восточном направлении по забору загона на протяжении 200 м. Далее в северо-восточном направлении по грунтовой дороге на протяжении 350 м. Затем в юго-восточном направлении по грунтовой дороге на протяжении 550 м. Далее в общем направлении на юго-восток по смежеству с землями ГЛФ и далее до безымянного ручья на протяжении 650 м. Затем в общем направлении на юго-запад по безымянному ручью на протяжении 900 м. Далее в общем направлении на юг по ручью Сухой на протяжении 450 м. Затем в общем направлении на восток по безымянному ручью на протяжении 700 м. Далее в юго-восточном направлении до лесополосы на протяжении 200 м. Затем в восточном направлении по южному краю лесополосы и далее по грунтовой дороге на протяжении 1550 м. Далее в восточном направлении по грунтовой дороге на протяжении 1300 м до точки 17 - точки стыка муниципальных образований Жерновского сельсовета, Слепухинского сельсовета, Большебоевского сельсовета;

от точки 17 по смежеству с сельским поселением Слепухинским сельсоветом, в южном направлении по грунтовой дороге на протяжении 1700 м до точки 18 - точки стыка муниципальных образований Жерновского сельсовета, Слепухинского сельсовета, Долгушинского сельсовета;

от точки 18 по смежеству с сельским поселением Долгушинским сельсоветом, в южном направлении по грунтовой дороге на протяжении 950 м. Далее в южном направлении по грунтовой дороге до дороги на протяжении 1400 м. Затем в южном направлении по дороге, пересекая автодорогу, на протяжении 1200 м. Далее в общем направлении на юго-восток по грунтовой дороге, пересекая реку Снова, на протяжении 450 м. Затем в южном направлении по грунтовой дороге на протяжении 1250 м до точки 23 - точки стыка муниципальных образований Верхнеломовецкого сельсовета, Жерновского сельсовета, Долгушинского сельсовета;

от точки 23 по смежеству с сельским поселением Верхнеломовецким сельсоветом, в общем направлении на северо-запад по грунтовой дороге и далее по смежеству с землями ГЛФ на протяжении 650 м. Далее в общем направлении на запад по грунтовой дороге на протяжении 700 м. Затем в общем направлении на юго-запад по реке Лух на протяжении 3850 м. Далее в общем направлении на юго-запад до

лесополосы на протяжении 800 м. Затем в юго-западном направлении, пересекая автодорогу, до линии электропередачи на протяжении 150 м. Далее в северо-западном направлении, пересекая безымянный ручей, на протяжении 400 м до точки 22 - точки стыка муниципальных образований Меньшеколодезского сельсовета, Верхнеломовецкого сельсовета, Жерновского сельсовета;

от точки 22 по смежеству с сельским поселением Меньшеколодезским сельсоветом, в северо-западном направлении до лесополосы по западному краю лесополосы на протяжении 3000 м. Далее в северо-западном направлении по западному краю лесополосы на протяжении 2050 м. Затем в западном направлении по южному краю лесополосы на протяжении 1650 м. Далее в западном направлении по южному краю полосы отвода автодороги на протяжении 150 м. Затем в западном направлении по южному краю лесополосы на протяжении 350 м. Далее в западном направлении, пересекая автодорогу, и далее по грунтовой дороге на протяжении 750 м до точки 21 - точки стыка муниципальных образований Долгоруковского сельсовета, Меньшеколодезского сельсовета, Жерновского сельсовета;

от точки 21 по смежеству с сельским поселением Долгоруковским сельсоветом, в северо-восточном направлении по грунтовой дороге на протяжении 450 м. Далее по смежеству с землями ГЛФ на протяжении 150 м. Затем в северо-восточном направлении по грунтовой дороге, пересекая безымянный ручей на протяжении 2200 м. Далее по смежеству с землями ГЛФ на протяжении 600 м. Затем в северном направлении до реки Снова на протяжении 100 м. Далее в общем направлении на северо-запад по реке Снова на протяжении 500 м. Затем в северном направлении до грунтовой дороги на протяжении 300 м. Далее в северном направлении по грунтовой дороге, пересекая автодорогу, на протяжении 600 м. Затем в восточном направлении по северному краю лесополосы на протяжении 950 м. Далее в северном направлении по грунтовой дороге на протяжении 1000 м. Затем в восточном направлении на протяжении 650 м. Далее в северном направлении до грунтовой дороги на протяжении 550 м. Затем в северном направлении по грунтовой дороге на протяжении 2300 м. Далее в северо-восточном направлении по восточному краю полосы отвода ж/дороги на протяжении 2250 м до точки 14 - точки начала описания границы сельского поселения Жерновского сельсовета.

Приложение N 127
к [Закону](#)
Липецкой области
"Об установлении границ
муниципальных образований
Липецкой области"

Описание границы
сельского поселения Меньшеколодезского сельсовета
Долгоруковского района Липецкой области

Описание границы сельского поселения Меньшеколодезского сельсовета произведено от верхнего левого угла схематической карты и идет по ходу часовой стрелки с учетом прилегающих территорий смежных муниципальных образований в Долгоруковском районе, прилегающей территории Тербунского района.

Описание границы сельского поселения Меньшеколодезского сельсовета произведено от точки 21, расположенной на стыке границ муниципальных образований

Долгоруковского сельсовета, Меньшеколодезского сельсовета, Жерновского сельсовета.

Граница сельского поселения Меньшеколодезского сельсовета проходит:

от точки 21 по смежеству с сельским поселением Жерновским сельсоветом, в восточном направлении по грунтовой дороге и далее, пересекая автодорогу, на протяжении 750 м. Далее в восточном направлении по южному краю лесополосы на протяжении 350 м. Затем в восточном направлении по южному краю полосы отвода автодороги на протяжении 150 м. Далее в восточном направлении по южному краю лесополосы на протяжении 1650 м. Затем в юго-восточном направлении по западному краю лесополосы на протяжении 2050 м. Далее в юго-восточном направлении по западному краю лесополосы и далее на протяжении 3000 м до точки 22 - точки стыка муниципальных образований Меньшеколодезского сельсовета, Верхнеломовецкого сельсовета, Жерновского сельсовета;

от точки 22 по смежеству с сельским поселением Верхнеломовецким сельсоветом, в общем направлении на запад по реке Изубриевка на протяжении 1700 м. Далее в общем направлении на юг по ручью Товарный и далее по безымянному ручью на протяжении 3600 м. Затем в юго-восточном направлении по грунтовой дороге на протяжении 1250 м до точки 26 - точки стыка муниципальных образований Меньшеколодезского сельсовета, Верхнеломовецкого сельсовета и Тербунского района;

от точки 26 до точки 25 - точки стыка муниципальных образований Долгоруковского сельсовета, Меньшеколодезского сельсовета и Тербунского района, совпадая с границей Долгоруковского района по смежеству с Тербунским районом;

от точки 25 по смежеству с сельским поселением Долгоруковским сельсоветом, в северо-западном направлении по грунтовой дороге на протяжении 1150 м. Далее в восточном направлении по грунтовой дороге на протяжении 300 м. Затем в северо-восточном направлении по грунтовой дороге на протяжении 900 м. Далее в восточном направлении по грунтовой дороге на протяжении 400 м. Затем в северо-восточном направлении по смежеству с пос. Суры на протяжении 400 м. Затем в северо-восточном направлении до грунтовой дороги на протяжении 450 м. Далее в юго-восточном направлении по грунтовой дороге до полосы отвода автодороги на протяжении 2350 м. Затем в северо-восточном направлении, пересекая автодорогу, по автодороге на протяжении 450 м. Далее в северо-восточном направлении, пересекая автодорогу, по грунтовой дороге на протяжении 950 м до точки 21 - точки начала описания границы сельского поселения Меньшеколодезского сельсовета.

Приложение N 128

к [Закону](#)

Липецкой области

**"Об установлении границ
муниципальных образований
Липецкой области"**

**Описание границы
сельского поселения Свишенского сельсовета
Долгоруковского района Липецкой области**

Описание границы сельского поселения Свишенского сельсовета произведено от

верхнего левого угла схематической карты и идет по ходу часовой стрелки с учетом прилегающих территорий смежных муниципальных образований в Долгоруковском районе, прилегающей территории Елецкого района.

Описание границы сельского поселения Свишенского сельсовета произведено от точки 1, расположенной на стыке границ муниципальных образований Свишенского сельсовета, Грызловского сельсовета и Елецкого района.

Граница сельского поселения Свишенского сельсовета проходит:

от точки 1 до точки 2 - точки стыка муниципальных образований Свишенского сельсовета, Стегаловского сельсовета и Елецкого района, совпадая с границей Долгоруковского района по смежеству с Елецким районом;

от точки 2 по смежеству с сельским поселением Стегаловским сельсоветом, в южном направлении по автодороге на протяжении 1050 м. Далее в западном направлении по грунтовой дороге на протяжении 1050 м. Затем в юго-западном направлении по грунтовой дороге, пересекая автодорогу, на протяжении 1950 м. Далее в юго-восточном направлении по грунтовой дороге на протяжении 1200 м. Далее в юго-западном направлении по смежеству с землями ГЛФ на протяжении 1100 м. Затем в общем направлении на юго-запад до реки и далее по реке Свишня на протяжении 650 м до точки 7 - точки стыка муниципальных образований Свишенского сельсовета, Грызловского сельсовета, Стегаловского сельсовета;

от точки 7 по смежеству с сельским поселением Грызловским сельсоветом, в общем направлении на север по реке Свишня на протяжении 16850 м до точки 1 - точки начала описания границы сельского поселения Свишенского сельсовета.

Приложение N 129
к [Закону](#)
Липецкой области
"Об установлении границ
муниципальных образований
Липецкой области"

Описание границы
сельского поселения Слепухинского сельсовета
Долгоруковского района Липецкой области

Описание границы сельского поселения Слепухинского сельсовета произведено от верхнего левого угла схематической карты и идет по ходу часовой стрелки с учетом прилегающих территорий смежных муниципальных образований в Долгоруковском районе, прилегающей территории Задонского района.

Описание границы сельского поселения Слепухинского сельсовета произведено от точки 17, расположенной на стыке границ муниципальных образований Жерновского сельсовета, Слепухинского сельсовета, Большебоевского сельсовета и Задонского района.

Граница сельского поселения Слепухинского сельсовета проходит:

от точки 17 по смежеству с сельским поселением Большебоевским сельсоветом, в общем направлении на северо-восток по грунтовой дороге на протяжении 1050 м. Далее по смежеству с д. Тепленькая 2-я на протяжении 350 м. Затем в западном направлении по южному краю лесополосы на протяжении 1000 м. Далее в общем направлении на северо-восток, пересекая автодорогу, по северному краю лесополосы до безымянного ручья на протяжении 1350 м. Затем в общем направлении на север по

безымянному ручью на протяжении 2050 м. Далее в общем направлении на северо-восток по берегу пруда на протяжении 1750 м. Затем в общем направлении на восток по безымянному ручью до пруда на протяжении 1000 м. Далее в общем направлении на северо-восток по грунтовой дороге на протяжении 550 м. Затем в юго-восточном направлении на протяжении 450 м до точки 15 - точки стыка муниципальных образований Слепухинского сельсовета, Большебоевского сельсовета и Задонского района;

от точки 15 до точки 19 - точки стыка муниципальных образований Слепухинского сельсовета, Долгушинского сельсовета и Задонского района, совпадая с границей Долгоруковского района по смежеству с Задонским районом;

от точки 19 по смежеству с сельским поселением Долгушинским сельсоветом, в западном направлении до земель ГЛФ на протяжении 400 м. Далее в общем направлении на юго-запад по смежеству с землями ГЛФ и далее до дороги на протяжении 1250 м. Затем в западном направлении вдоль лесополосы на протяжении 150 м. Далее в северо-западном направлении на протяжении 100 м. Затем в западном направлении на протяжении 300 м. Далее в южном направлении на протяжении 100 м. Затем в западном направлении на протяжении 400 м. Далее в общем направлении на юго-запад вдоль края оврага и далее до безымянного ручья на протяжении 1150 м. Затем в общем направлении на запад по безымянному ручью на протяжении 3500 м. Далее в юго-западном направлении по грунтовой дороге на протяжении 650 м до точки 18 - точки стыка муниципальных образований Жерновского сельсовета, Слепухинского сельсовета, Долгушинского сельсовета;

от точки 18 по смежеству с сельским поселением Жерновским сельсоветом, в северном направлении по грунтовой дороге на протяжении 1700 м до точки 17 - точки начала описания границы сельского поселения Слепухинского сельсовета.

Приложение N 130
к [Закону](#)
Липецкой области
"Об установлении границ
муниципальных образований
Липецкой области"

Описание границы
сельского поселения Стегаловского сельсовета
Долгоруковского района Липецкой области

Описание границы сельского поселения Стегаловского сельсовета произведено от верхнего левого угла схематической карты и идет по ходу часовой стрелки с учетом прилегающих территорий смежных муниципальных образований в Долгоруковском районе, прилегающей территории Елецкого района.

Описание границы сельского поселения Стегаловского сельсовета произведено от точки 2, расположенной на стыке границ муниципальных образований Свишенского сельсовета, Стегаловского сельсовета и Елецкого района.

Граница сельского поселения Стегаловского сельсовета проходит:

от точки 2 до точки 9 - точки стыка муниципальных образований Стегаловского сельсовета, Большебоевского сельсовета и Елецкого района, совпадая с границей Долгоруковского района по смежеству с Елецким районом;

от точки 9 по смежеству с сельским поселением Большебоевским сельсоветом, в

юго-восточном направлении по грунтовой дороге на протяжении 550 м. Далее в южном направлении по грунтовой дороге на протяжении 850 м до точки 10 - точки стыка муниципальных образований Стегаловского сельсовета, Долгоруковского сельсовета, Большебоевского сельсовета;

от точки 10 по смежеству с сельским поселением Долгоруковским сельсоветом, в западном направлении по безымянному ручью и далее по грунтовой дороге, пересекая газопровод, на протяжении 1500 м. Далее в западном направлении вдоль лесополосы и далее до безымянного ручья на протяжении 850 м. Затем в западном направлении, пересекая безымянный ручей, и далее вдоль лесополосы на протяжении 1350 м. Далее в западном направлении до ручья Плоты на протяжении 750 м. Затем в общем направлении на юг по ручью Плоты на протяжении 750 м. Далее в западном направлении до грунтовой дороги на протяжении 600 м. Затем в южном направлении по грунтовой дороге на протяжении 1150 м. Далее в юго-западном направлении по южному краю лесополосы, пересекая безымянный ручей, и далее до грунтовой дороги на протяжении 2700 м. Затем в юго-западном направлении на протяжении 750 м. Далее в северном направлении до грунтовой дороги на протяжении 700 м. Затем в юго-западном направлении по грунтовой дороге на протяжении 850 м. Далее в северо-западном направлении по грунтовой дороге и далее, пересекая безымянный ручей, на протяжении 950 м. Затем в юго-западном направлении до грунтовой дороги и далее по грунтовой дороге на протяжении 750 м. Далее в северо-западном направлении по грунтовой дороге и далее, пересекая автодорогу, на протяжении 950 м. Затем в северном направлении по западному краю полосы отвода автодороги, пересекая пруд, на протяжении 1900 м. Далее в юго-западном направлении по грунтовой дороге на протяжении 1150 м. Затем по смежеству с землями ГЛФ на протяжении 1700 м. Далее в западном направлении по грунтовой дороге, пересекая автодорогу, на протяжении 1350 м до точки 8 - точки стыка муниципальных образований Грызловского сельсовета, Стегаловского сельсовета, Долгоруковского сельсовета;

от точки 8 по смежеству с сельским поселением Грызловским сельсоветом, в общем направлении на северо-запад по безымянному ручью в ур. Белая Глина на протяжении 1050 м. Далее в общем направлении на север по безымянному ручью в овр. Россоховец на протяжении 1050 м. Затем в общем направлении на северо-восток по безымянному ручью в ур. Россоховец на протяжении 750 м. Далее в общем направлении на север по безымянному ручью в б. Рассоховецкий Верх на протяжении 1950 м до точки 7 - точки стыка муниципальных образований Свишенского сельсовета, Грызловского сельсовета, Стегаловского сельсовета;

от точки 7 по смежеству с сельским поселением Свишенским сельсоветом, в общем направлении на северо-восток по реке Свишня и далее до земель ГЛФ на протяжении 650 м. Далее по смежеству с землями ГЛФ на протяжении 1100 м. Затем в северо-западном направлении по грунтовой дороге на протяжении 1200 м. Далее в северо-восточном направлении по грунтовой дороге, пересекая автодорогу, на протяжении 1950 м. Затем в восточном направлении по грунтовой дороге до автодороги на протяжении 1050 м. Далее в северном направлении по автодороге на протяжении 1050 м до точки 2 - точки начала описания границы сельского поселения Стегаловского сельсовета.

Приложение N 131
к [Закону](#)
Липецкой области
"Об установлении границ
муниципальных образований

**Описание границы
сельского поселения Архангельского сельсовета
Елецкого района Липецкой области**

Описание границ сельского поселения Архангельского сельсовета произведено от левого угла схематической карты и идет по ходу часовой стрелки с учетом прилегающих территорий смежных муниципальных образований в Елецком районе, прилегающих территорий г. Ельца и Задонского района.

Описание границы сельского поселения Архангельского сельсовета произведено от точки 10, расположенной на стыке границ муниципальных образований Архангельского сельсовета, городского округа г. Ельца и Елецкого сельсовета.

Граница сельского поселения Архангельского сельсовета проходит:

от точки 10 по смежеству с сельским поселением Елецким сельсоветом в северо-восточном направлении по р. Сосна на протяжении 7350 м до точки 11 - точки стыка границ сельских поселений Архангельского, Елецкого и Черкасского сельсоветов;

от точки 11 по смежеству с сельским поселением Черкасским сельсоветом в юго-восточном направлении по ручью на протяжении 850 м, от ручья по тальвегу балки и далее - в юго-восточном направлении на протяжении 2700 м. Затем в юго-западном направлении на протяжении 1300 м, далее в юго-восточном направлении по грунтовой дороге вдоль ручья, исключая ручей из территории Черкасского сельсовета, 1400 м до точки 12 - точки стыка границ сельских поселений Архангельского, Черкасского и Сокольского сельсоветов;

от точки 12 по смежеству с сельским поселением Сокольским сельсоветом в восточном направлении по границе ГЛФ на протяжении 4300 м, далее - на запад на протяжении 950 м до границы ГЛФ. Затем - в южном направлении на протяжении 1000 м, пересекая ветки ж/дороги, идет на протяжении 1500 м, далее - в юго-восточном направлении, пересекая полосу отвода ж/дороги, на протяжении 1800 м, исключая лесополосы из территории Архангельского сельсовета, далее - в южном направлении по полосе отвода автодороги, исключая автодорогу и полосу отвода из территории Архангельского сельсовета, на протяжении 1550 м до точки 18 - точки стыка границ сельских поселений Архангельского, Сокольского и Большеизвальского сельсоветов;

от точки 18 по смежеству с сельским поселением Большеизвальским сельсоветом в восточном направлении до пересечения с ручьем на протяжении 450 м, далее - в юго-западном направлении на протяжении 1150 м. Затем по восточному краю полосы отвода ж/дороги в южном направлении на протяжении 800 м до точки 22 - точки стыка границ сельских поселений Архангельского сельсовета, Большеизвальского сельсовета и Задонского района;

от точки 22 до точки 30 - точки стыка границ сельских поселений Архангельского и Федоровского сельсоветов и Задонского района, совпадая с границей Елецкого района по смежеству с Задонским районом;

от точки 30 по смежеству с сельским поселением Федоровским сельсоветом в северо-западном направлении по безымянному ручью на протяжении 3500 м, далее в северном направлении по восточному краю полосы отвода автодороги до пересечения с ручьем, исключая автодорогу из территории Архангельского сельсовета, на протяжении 2150 м, пересекая ж/дорогу, до точки 28 - точки стыка границ сельских поселений Архангельского, Федоровского и Лавского сельсоветов;

от точки 28 по смежеству с сельским поселением Лавским сельсоветом в северо-

западном направлении по восточному краю полосы отвода автодороги, исключая автодорогу из территории Архангельского сельсовета, на протяжении 4700 м. Затем по смежеству с деревней Голубевка на протяжении 2800 м, исключая автодорогу из территории Лавского сельсовета. Далее по восточному краю полосы отвода автодороги, исключая автодорогу из территории Архангельского сельсовета, на протяжении 3500 м. Далее - в северо-восточном направлении, исключая лесополосу из территории Архангельского сельсовета, на протяжении 1600 м, затем - по ручью на протяжении 350 м. Далее в общем направлении на север, пересекая автодорогу, по грунтовой дороге вдоль северной кромки оврага на протяжении 2050 м. Затем в общем направлении на северо-запад по грунтовой дороге на протяжении 1450 м. Далее по смежеству с населенным пунктом д. Казинка на протяжении 550 м до точки 17 - точки стыка границ сельских поселений Архангельского и Лавского сельсоветов и городского поселения г. Ельца;

от точки 17 по ул. Булгакова, по ул. Квасова 1885 м, далее на северо-восток по ул. Пригородная на протяжении 1368 м параллельно автотрассе Воронеж-Елец в юго-восточном направлении вдоль линии застройки п. Солидарность, далее 1504 м в северо-восточном направлении до пересечения с северной границей полосы отвода железной дороги Елец - Грязи, затем 5489 м в восточном направлении по северной границе полосы отвода железной дороги Елец - Грязи, далее 6 м в северном направлении пересечения с западной границей полосы отвода федеральной трассы М-4 "Дон", далее 4392 м в северном направлении по западной границе полосы отвода федеральной трассы М-4 "Дон", затем 2022 м в западном направлении вдоль южной границы лесополосы, далее 874 м в западном направлении по южной границе полосы отвода подъездной автодороги к особой экономической зоне регионального значения от федеральной трассы М-4 "Дон", далее до т. 10 - точки начала описания границ сельского поселения Архангельского сельсовета, совпадая с границей Елецкого района по смежеству с г. Ельцом.

Приложение N 132
к [Закону](#)
Липецкой области
"Об установлении границ
муниципальных образований
Липецкой области"

Описание границы
сельского поселения Большеизвальского сельсовета
Елецкого района Липецкой области

Описание границ сельского поселения Большеизвальского сельсовета произведено от левого угла схематической карты и идет по ходу часовой стрелки с учетом прилегающих территорий смежных муниципальных образований в Елецком районе, прилегающей территории Задонского района.

Описание границы сельского поселения Большеизвальского сельсовета произведено от точки 18, расположенной на стыке границ муниципальных образований Большеизвальского сельсовета, Архангельского сельсовета и Сокольского сельсовета.

Граница сельского поселения Большеизвальского сельсовета проходит:

от точки 18 по смежеству с сельским поселением Сокольским сельсоветом в восточном направлении извилистой линией по ручью до слияния с другим безымянным

ручьём на протяжении 2000 м, исключая пруд из территории Сокольского сельсовета, далее - по ручью на протяжении 1650 м до слияния с другим безымянным ручьём, исключая пруд из территории Сокольского сельсовета, далее - по ручью до р. Чичора на протяжении 3500 м до точки 19 - точки стыка границ сельских поселений Большеизвальского и Сокольского сельсоветов и Задонского района;

от точки 19 до точки 22 - точки стыка границ сельских поселений Большеизвальского сельсовета, Архангельского сельсовета и Задонского района, совпадая с границей Елецкого района по смежеству с Задонским районом;

от точки 22 по смежеству с сельским поселением Архангельским сельсоветом в северном направлении вдоль полосы отвода ж/дороги на протяжении 800 м, далее - в северо-восточном направлении до пересечения с ручьём на протяжении 1150 м. Далее на восток на протяжении 469 м до точки 18 - точки начала описания границ сельского поселения Большеизвальского сельсовета.

Приложение N 133
к [Закону](#)
Липецкой области
"Об установлении границ
муниципальных образований
Липецкой области"

Описание границы
сельского поселения Волчанского сельсовета
Елецкого района Липецкой области

Описание границ сельского поселения Волчанского сельсовета произведено от левого угла схематической карты и идет по ходу часовой стрелки с учетом прилегающих территорий смежных муниципальных образований в Елецком районе, прилегающих территорий Измалковского и Долгоруковского районов.

Описание границы сельского поселения Волчанского сельсовета произведено от точки 15, расположенной на стыке границ муниципальных образований Волчанского сельсовета, Казацкого сельсовета, Нижневоргольского сельсовета и Измалковского района.

Граница сельского поселения Волчанского сельсовета проходит:

от точки 15 по смежеству с сельским поселением Казацким сельсоветом, в северо-восточном направлении до р. Воргол на протяжении 250 м, далее - по р. Воргол вниз по течению на протяжении 950 м, огибает с запада земли ГЛФ на протяжении 1700 м и выходит к р. Воргол, исключая земли ГЛФ из территории сельского поселения Волчанского сельсовета, далее по р. Воргол вниз по течению на протяжении 450 м до точки 16 - точки стыка границ сельских поселений Волчанского, Казацкого, Нижневоргольского сельсоветов;

от точки 16 по смежеству с сельским поселением Воргольским сельсоветом по р. Воргол вниз по течению на протяжении 8150 м, далее в юго-западном направлении, исключая территорию дач из территории Волчанского сельсовета, на протяжении 250 м. Далее в северо-западном направлении на протяжении 500 м. Затем в юго-западном направлении по границе земель ГЛФ до грунтовой дороги на протяжении 1450 м. Далее до границы с землями ГЛФ на юг 500 м, далее в юго-восточном направлении по границе ГЛФ, исключая земли ГЛФ из территории Нижневоргольского сельсовета, пересекая автодорогу с полосой отвода, на протяжении 2400 м. Далее по грунтовой дороге до р.

Сосна в юго-восточном направлении на протяжении 1950 м, затем до точки 23 - точки стыка границ сельских поселений Волчанского, Нижневоргольского и Воронежского сельсоветов;

от точки 23 по смежеству с сельским поселением Воронежский сельсовет в общем направлении на юго-запад по р. Сосна на протяжении 4600 м до точки 26 - точки стыка границ сельских поселений Волчанского и Воронежского сельсоветов и Долгоруковского района;

от точки 26 до точки 26 - точки стыка муниципальных образований Волчанского сельсовета, Долгоруковского и Измалковского районов, идет извилистой линией на протяжении 12000 м, совпадая с границей Елецкого района по смежеству с Долгоруковским районом;

от точки 26 до точки 15 - точки начала описания границ сельского поселения Волчанского сельсовета, идет извилистой линией на протяжении 17800 м, совпадая с границей Елецкого района по смежеству с Измалковским районом.

Приложение N 134

к **Закону**

Липецкой области

"Об установлении границ муниципальных образований Липецкой области"

Описание границы сельского поселения Воронежского сельсовета Елецкого района Липецкой области

Описание границ сельского поселения Воронежского сельсовета произведено от левого угла схематической карты и идет по ходу часовой стрелки с учетом прилегающих территорий смежных муниципальных образований в Елецком районе, прилегающих территорий Долгоруковского района.

Описание границы сельского поселения Воронежского сельсовета произведено от точки 21, расположенной на стыке границ муниципальных образований Воронежского сельсовета, Нижневоргольского сельсовета, Лавского сельсовета.

Граница сельского поселения Воронежского сельсовета проходит:

от точки 21 по смежеству с сельским поселением Лавским сельсоветом по р. Воронеж, пересекая автодорогу, на протяжении 6000 м, далее по смежеству с деревней Быковка на протяжении 4000 м до границы земель ГЛФ. Затем по смежеству с землями ГЛФ и далее до р. Воронеж на протяжении 1000 м, далее по р. Воронеж вверх по течению на протяжении 2700 м до ручья, затем по ручью на протяжении 400 м, от ручья по смежеству с землями ГЛФ на протяжении 1600 м. От границ земель ГЛФ в южном направлении по грунтовой дороге до брода на протяжении 500 м, далее по р. Воронеж на протяжении 250 м до точки 27 - точки стыка границ сельских поселений Воронежского, Лавского и Федоровского сельсоветов;

от точки 27 по смежеству с сельским поселением Федоровским сельсоветом по р. Воронеж до ручья, впадающего в р. Воронеж, на протяжении 100 м, далее вверх по течению ручья на протяжении 3550 м до точки 29 - точки стыка границ сельских поселений Воронежского, Федоровского и Малобоевского сельсоветов;

от точки 29 по смежеству с сельским поселением Малобоевским сельсоветом вверх по течению безымянного ручья в б. Криков Верх на протяжении 3050 м, далее на юго-запад на протяжении 400 м до пересечения с автодорогой, далее в северо-

западном направлении по полосе отвода на протяжении 250 м, исключая автодорогу и полосу отвода из территории Малобоевского сельсовета. Далее на юго-запад на протяжении 500 м, затем от устья безымянного ручья по тальвегу балки и вниз по течению на протяжении 4150 м, далее по ручью Паниковец на протяжении 1200 м. Затем в юго-западном направлении на протяжении 1400 м, исключая лесополосы из территории Воронежского сельсовета, пересекая б. Провал и ручей, идет в юго-восточном направлении на протяжении 600 м, далее по б. Провал на протяжении 1950 м, исключая б. Провал и пруд из территории Малобоевского сельсовета, далее в южном направлении на протяжении 1450 м, далее по грунтовой дороге на запад на протяжении 650 м до точки 31 - точки стыка границ сельских поселений Воронежского и Малобоевского сельсоветов и Долгоруковского района;

от точки 31 до точки 26 - точки стыка границ сельских поселений Воронежского и Волчанского сельсоветов и Долгоруковского района, совпадая с границей Елецкого района по смежеству с Долгоруковским районом;

от точки 26 по смежеству с сельским поселением Волчанским сельсоветом в северо-восточном направлении по р. Сосна на протяжении 4600 м до точки 23 - точки стыка границ сельских поселений Воронежского, Волчанского и Нижневоргольского сельсоветов;

от точки 23 по смежеству с сельским поселением Нижневоргольским сельсоветом в северо-восточном направлении по р. Сосна на протяжении 6000 м до точки 21 - точки начала описания границ сельского поселения Воронежского сельсовета.

Приложение N 135
к [Закону](#)
Липецкой области
"Об установлении границ
муниципальных образований
Липецкой области"

Описание границы
сельского поселения Голиковского сельсовета
Елецкого района Липецкой области

Описание границ сельского поселения Голиковского сельсовета произведено от левого угла схематической карты и идет по ходу часовой стрелки с учетом прилегающих территорий смежных муниципальных образований в Елецком районе, прилегающих территорий Краснинского и Задонского районов.

Описание границы сельского поселения Голиковского сельсовета произведено от точки 5, расположенной на стыке границ муниципальных образований Голиковского сельсовета, Колосовского сельсовета и Краснинского района.

Граница сельского поселения Голиковского сельсовета проходит:

от точки 5 до стыковой точки 23 - точки стыка сельского поселения Голиковского сельсовета, Краснинского района и Задонского района, совпадая с границей Елецкого района по смежеству с Краснинским районом;

от точки 23 до точки 14 - точки стыка границ сельских поселений Голиковского и Сокольского сельсоветов и Задонского района, совпадая с границей Елецкого района по смежеству с Задонским районом, исключая ст. Дон из территории Елецкого района;

от точки 14 по смежеству с сельским поселением Сокольским сельсоветом в северном направлении, пересекая ручей, вдоль границы земель ГЛФ на протяжении

6000 м, далее в юго-западном направлении на протяжении 300 м, в южном направлении на протяжении 400 м, далее поворачивает на северо-запад на протяжении 650 м, в западном направлении на протяжении 300 м, далее на восток на протяжении 850 м, далее в южном направлении на протяжении 200 м и по грунтовой дороге в западном направлении на протяжении 1000 м. Далее в северном направлении на протяжении 650 м, далее в юго-западном направлении по смежеству с землями ГЛФ на протяжении 500 м до точки 13 - точки стыка границ сельских поселений Голиковского, Черкасского и Сокольского сельсоветов;

от точки 13 по смежеству с сельским поселением Черкасским сельсоветом в северо-восточном направлении по восточному краю полосы отвода ж/дороги на протяжении 3200 м, далее в северо-западном направлении по восточному краю полосы отвода ж/дороги на протяжении 1050 м. Затем по смежеству с селом Голиково и далее на протяжении 900 м до точки 4 - точки стыка границ сельских поселений Голиковского, Колосовского и Черкасского сельсоветов;

от точки 4 по смежеству с сельским поселением Колосовским сельсоветом в северо-восточном направлении по р. Сосна на протяжении 3200 м до точки 5 - точки начала описания границ сельского поселения Голиковского сельсовета.

Приложение N 136
к [Закону](#)
Липецкой области
"Об установлении границ
муниципальных образований
Липецкой области"

Описание границы
сельского поселения Елецкого сельсовета
Елецкого района Липецкой области

Описание границы сельского поселения Елецкого сельсовета произведено от верхнего левого угла схематической карты и идет по ходу часовой стрелки с учетом прилегающих территорий смежных муниципальных образований в Елецком районе, прилегающей территории Становлянского района и г. Елец.

Описание границы сельского поселения Елецкого сельсовета произведено от точки 2, расположенной на стыке границ муниципальных образований Пищулинского сельсовета, Елецкого сельсовета и Становлянского района.

Граница сельского поселения Елецкого сельсовета проходит:

от точки 2 до точки 1 - точки стыка муниципальных образований Елецкого сельсовета, Колосовского сельсовета и Становлянского района, совпадая с границей Елецкого района по смежеству с Становлянским районом;

от точки 1 по смежеству с сельским поселением Колосовским сельсоветом, в восточном направлении по смежеству с землями ГЛФ на протяжении 500 м. Далее в южном направлении по западному краю лесополосы на протяжении 800 м. Затем в общем направлении на запад до грунтовой дороги и далее по грунтовой дороге на протяжении 750 м. Далее в южном направлении до грунтовой дороги на протяжении 450 м. Затем в общем направлении на восток по грунтовой дороге на протяжении 2350 м. Далее в общем направлении на юго-восток до грунтовой дороги и далее по грунтовой дороге, пересекая газопроводы, до безымянного ручья на протяжении 1300 м. Затем в общем направлении на юго-восток по безымянному ручью в балке Полов Верх на

протяжении 1900 м. Далее в общем направлении на юго-восток по безымянному ручью в ур. Долгино на протяжении 500 м. Затем по безымянному ручью в б. Доменский Овраг на протяжении 900 м. Далее по безымянному ручью в ур. Верх Долгий на протяжении 2550 м. Затем по безымянному ручью, пересекая ж/дорогу, на протяжении 1050 м до точки 3 - точки стыка муниципальных образований Елецкого сельсовета, Колосовского сельсовета, Черкасского сельсовета;

от точки 3 по смежеству с сельским поселением Черкасским сельсоветом, в общем направлении на юго-запад по реке Сосна на протяжении 3900 м до точки 11 - точки стыка муниципальных образований Елецкого сельсовета, Черкасского сельсовета, Архангельского сельсовета;

от точки 11 по смежеству с сельским поселением Архангельским сельсоветом, в общем направлении на юго-запад по реке Сосна на протяжении 7350 м до точки 10 - точки стыка муниципальных образований Елецкого сельсовета, Архангельского сельсовета и г. Ельца;

от точки 10 до точки 9 - точки стыка муниципальных образований Пищулинского сельсовета, Елецкого сельсовета и г. Ельца, совпадая с границей Елецкого района по смежеству с г. Елец;

от точки 9 по смежеству с сельским поселением Пищулинским сельсоветом, в северном направлении по грунтовой дороге на протяжении 2000 м. Далее в северо-восточном направлении по грунтовой дороге до безымянного ручья на протяжении 750 м. Затем в общем направлении на северо-запад по безымянному ручью на протяжении 1600 м. Далее в северо-восточном направлении по грунтовой дороге на протяжении 750 м. Затем в северо-западном направлении по грунтовой дороге на протяжении 950 м. Далее в северо-восточном направлении по грунтовой дороге на протяжении 450 м. Затем в северном направлении по грунтовой дороге до безымянного ручья на протяжении 400 м. Далее в общем направлении на северо-запад по безымянному ручью на протяжении 1600 м до точки 2 - точки начала описания границы сельского поселения Елецкого сельсовета.

Приложение N 137
к [Закону](#)
Липецкой области
"Об установлении границ
муниципальных образований
Липецкой области"

Описание границы
сельского поселения Казацкого сельсовета
Елецкого района Липецкой области

Описание границы сельского поселения Казацкого сельсовета произведено от верхнего левого угла схематической карты и идет по ходу часовой стрелки с учетом прилегающих территорий смежных муниципальных образований в Елецком районе, прилегающей территории Становлянского и Измалковского районов.

Описание границы сельского поселения Казацкого сельсовета произведено от точки 25, расположенной на стыке границ муниципальных образований Казацкого сельсовета, Становлянского и Измалковского районов.

Граница сельского поселения Казацкого сельсовета проходит:

от точки 25 до точки 6 - точки стыка муниципальных образований Казацкого

сельсовета, Пищулинского сельсовета и Становлянского района, совпадая с границей Елецкого района по смежеству с Становлянским районом;

от точки 6 по смежеству с сельским поселением Пищулинским сельсоветом, по ручью Полсень на протяжении 2350 м. Далее в юго-восточном направлении, пересекая автодорогу, на протяжении 300 м до точки 7 - точки стыка муниципальных образований Нижневоргольского сельсовета, Казацкого сельсовета, Пищулинского сельсовета;

от точки 7 по смежеству с сельским поселением Нижневоргольским сельсоветом, в общем направлении на запад по южному краю ГЛП на протяжении 4000 м. Далее в южном направлении по грунтовой дороге на протяжении 1350 м. Затем в восточном направлении по грунтовой дороге на протяжении 400 м. Далее в общем направлении на юг до безымянного ручья на протяжении 1250 м. Затем в общем направлении на восток по безымянному ручью и далее по берегу пруда на протяжении 800 м. Далее по смежеству с д. Березовка на протяжении 1150 м. Затем в южном направлении, пересекая ж/дорогу, и далее по грунтовой дороге на протяжении 1250 м. Далее в западном направлении по грунтовой дороге на протяжении 550 м. Затем в западном направлении по грунтовой дороге на протяжении 300 м. Далее в южном направлении по грунтовой дороге на протяжении 400 м. Затем в юго-западном направлении на протяжении 600 м до точки 16 - точки стыка муниципальных образований Волчанского сельсовета, Нижневоргольского сельсовета, Казацкого сельсовета;

от точки 16 по смежеству с сельским поселением Волчанским сельсоветом, по реке Воргол на протяжении 450 м. Далее в общем направлении на запад по смежеству с землями ГЛФ и далее до реки Воргол на протяжении 1700 м. Затем в общем направлении на запад по реке Воргол на протяжении 950 м. Далее в юго-западном направлении по грунтовой дороге на протяжении 250 м до точки 15 - точки стыка муниципальных образований Волчанского сельсовета, Казацкого сельсовета и Измалковского района;

от точки 15 до точки 25 - точки начала описания границы сельского поселения Казацкого сельсовета, совпадая с границей Елецкого района по смежеству с Измалковским районом.

Приложение N 138
к [Закону](#)
Липецкой области
"Об установлении границ
муниципальных образований
Липецкой области"

Описание границы
сельского поселения Колосовского сельсовета
Елецкого района Липецкой области

Описание границы сельского поселения Колосовского сельсовета произведено от верхнего левого угла схематической карты и идет по ходу часовой стрелки с учетом прилегающих территорий смежных муниципальных образований в Елецком районе, прилегающей территории Становлянского и Краснинского районов.

Описание границы сельского поселения Колосовского сельсовета произведено от точки 24, расположенной на стыке границ муниципальных образований Колосовского сельсовета, Краснинского и Становлянского районов.

Граница сельского поселения Колосовского сельсовета проходит:

от точки 24 до точки 5 - точки стыка муниципальных образований Колосовского сельсовета, Голиковского сельсовета и Краснинского района, совпадая с границей Елецкого района по смежеству с Краснинским районом;

от точки 5 по смежеству с сельским поселением Голиковским сельсоветом, в общем направлении на юго-запад по реке Сосна на протяжении 3200 м до точки 4 - точки стыка муниципальных образований Колосовского сельсовета, Голиковского сельсовета, Черкасского сельсовета;

от точки 4 по смежеству с сельским поселением Черкасским сельсоветом, по реке Сосна на протяжении 10200 м до точки 3 - точки стыка муниципальных образований Елецкого сельсовета, Колосовского сельсовета, Черкасского сельсовета;

от точки 3 по смежеству с сельским поселением Елецким сельсоветом, в общем направлении на запад по безымянному ручью в ур. Верх Долгий, пересекая ж/дорогу, на протяжении 3650 м. Далее в общем направлении на северо-запад по безымянному ручью в б. Доменский Овраг на протяжении 900 м. Затем в общем направлении на северо-запад по безымянному ручью в ур. Долгино на протяжении 450 м. Далее в общем направлении на северо-запад по безымянному ручью на протяжении 1900 м. Затем в северо-западном направлении до грунтовой дороги и далее по грунтовой дороге на протяжении 1300 м. Далее в общем направлении на запад по грунтовой дороге на протяжении 2350 м. Затем в северном направлении до грунтовой дороги на протяжении 450 м. Далее в общем направлении на восток по грунтовой дороге на протяжении 750 м. Затем в северном направлении по западному краю лесополосы на протяжении 800 м. Далее по смежеству с землями ГЛФ на протяжении 500 м до точки 1 - точки стыка муниципальных образований Елецкого сельсовета, Колосовского сельсовета и Становлянского района;

от точки 1 до точки 24 - точки начала описания границы сельского поселения Колосовского сельсовета, совпадая с границей Елецкого района по смежеству с Становлянским.

Приложение N 139
к [Закону](#)
Липецкой области
"Об установлении границ
муниципальных образований
Липецкой области"

Описание границы
сельского поселения Лавского сельсовета
Елецкого района Липецкой области

Описание границы сельского поселения Лавского сельсовета произведено от верхнего левого угла схематической карты и идет по ходу часовой стрелки с учетом прилегающих территорий смежных муниципальных образований в Елецком районе, прилегающей территории г. Ельца.

Описание границы сельского поселения Лавского сельсовета произведено от точки 20, расположенной на стыке границ муниципальных образований Нижневоргольского сельсовета, Лавского сельсовета, г. Елец.

Граница сельского поселения Лавского сельсовета проходит:

от точки 20 до точки 17 - точки стыка муниципальных образований г. Елец, Лавского сельсовета, Архангельского сельсовета, совпадая с границей Елецкого района

по смежеству с г. Елец;

от точки 17 по смежеству с сельским поселением Архангельским сельсоветом, по смежеству с населенным пунктом д. Казинка на протяжении 550 м. Далее в общем направлении на юго-восток по грунтовой дороге на протяжении 1100 м. Затем в общем направлении на юго-восток по грунтовой дороге вдоль северной кромки оврага, пересекая автодорогу, на протяжении 2450 м. Далее по безымянному ручью на протяжении 250 м. Затем в южном направлении по восточному краю лесополосы на протяжении 1600 м. Далее в юго-восточном направлении по восточному краю полосы отвода автодороги, исключая автодорогу из территории Архангельского сельсовета, на протяжении 3050 м. Затем по смежеству с деревней Голубевка на протяжении 2800 м. Далее в общем направлении на юго-восток по восточному краю полосы отвода автодороги, исключая автодорогу из территории Архангельского сельсовета, на протяжении 4700 м до точки 28 - точки стыка муниципальных образований Федоровского сельсовета, Лавского сельсовета, Архангельского сельсовета;

от точки 28 по смежеству с сельским поселением Федоровским сельсоветом, в общем направлении на юго-запад по северному краю ур. Верх Мещерский и далее б. Долгий Верх на протяжении 3600 м. Далее в общем направлении на запад по северному краю долины реки Воронеж до грунтовой дороги на протяжении 4750 м. Затем в общем направлении на запад по южному краю лесополосы и далее на протяжении 1850 м до точки 27 - точки стыка муниципальных образований Воронежского сельсовета, Федоровского сельсовета, Лавского сельсовета;

от точки 27 по смежеству с сельским поселением Воронежским сельсоветом, по реке Воронеж на протяжении 250 м. Далее в северном направлении от брода по грунтовой дороге до земель ГЛФ на протяжении 500 м. Затем по смежеству с землями ГЛФ на протяжении 1600 м. Далее в общем направлении на запад по безымянному ручью до реки Воронеж на протяжении 400 м. Затем по реке Воронеж на протяжении 2700 м. Далее в общем направлении на северо-восток до земель ГЛФ и далее по смежеству с землями ГЛФ на протяжении 1000 м. Затем по смежеству с деревней Быковка на протяжении 4000 м. Далее по р. Воронеж, пересекая автодорогу, на протяжении 6000 м до точки 21 - точки стыка муниципальных образований Воронежского сельсовета, Нижневорогольского сельсовета, Лавского сельсовета;

от точки 21 по смежеству с сельским поселением Нижневорогольским сельсоветом по реке Сосна до точки 20 - точки начала описания границы сельского поселения Лавского сельсовета.

Приложение N 140
к [Закону](#)
Липецкой области
"Об установлении границ
муниципальных образований
Липецкой области"

Описание границы
сельского поселения Малобоевского сельсовета
Елецкого района Липецкой области

Описание границы сельского поселения Малобоевского сельсовета произведено от верхнего левого угла схематической карты и идет по ходу часовой стрелки с учетом прилегающих территорий смежных муниципальных образований в Елецком районе,

прилегающей территории и Долгоруковского района.

Описание границы сельского поселения Малобоевского сельсовета произведено от точки 31, расположенной на стыке границ муниципальных образований Воронежского сельсовета, Малобоевского сельсовета и Долгоруковского района.

Граница сельского поселения Малобоевского сельсовета проходит:

от точки 31 по смежеству с сельским поселением Воронежским сельсоветом по грунтовой дороге на восток на протяжении 650 м, далее в северном направлении на протяжении 1450 м, затем по б. Провал на протяжении 1950 м, исключая б. Провал и пруд из территории Малобоевского сельсовета. Пересекая б. Провал и ручей, идет в северо-западном направлении на протяжении 600 м, затем в северо-восточном направлении на протяжении 1400 м, исключая лесополосы из территории Воронежского сельсовета. Далее по ручью Паниковец на протяжении 1200 м. Затем по безымянному ручью вверх по течению и далее по тальвегу балки на протяжении 4150 м. Далее на северо-восток на протяжении 500 м. Далее в юго-восточном направлении по полосе отвода на протяжении 250 м. Затем, пересекая автодорогу, на северо-восток на протяжении 400 м. Затем вниз по течению безымянного ручья в б. Криков Верх на протяжении 3050 м до точки 29 - точки стыка муниципальных образований Воронежского сельсовета, Малобоевского сельсовета, Федоровского сельсовета;

от точки 29 по смежеству с сельским поселением Федоровским сельсоветом, в общем направлении на восток по безымянному ручью вверх по течению до грунтовой дороги, исключая пруд из территории Малобоевского сельсовета, на протяжении 4150 м. Далее в юго-восточном направлении по грунтовой дороге на протяжении 1850 м. Затем в общем направлении на юг по смежеству с д. Ильинка на протяжении 600 м. Далее в южном направлении по западному краю полосы отвода ж/дороги на протяжении 1800 м. Затем в общем направлении на юг по смежеству с д. Успенка на протяжении 500 м. Далее в общем направлении на юго-запад по западному краю полосы отвода ж/дороги и далее на протяжении 1650 м до точки 32 - точки стыка муниципальных образований Малобоевского сельсовета, Федоровского сельсовета и Долгоруковского района;

от точки 32 до точки 31 - точки начала описания границы сельского поселения Малобоевского сельсовета, совпадая с границей Елецкого района по смежеству с Долгоруковским районом.

Приложение N 141
к [Закону](#)
Липецкой области
"Об установлении границ
муниципальных образований
Липецкой области"

Описание границы
сельского поселения Нижневоргольского сельсовета
Елецкого района Липецкой области

Описание границы сельского поселения Нижневоргольского сельсовета произведено от верхнего левого угла схематической карты и идет по ходу часовой стрелки с учетом прилегающих территорий смежных муниципальных образований в Елецком районе, прилегающей территории г. Ельца.

Описание границы сельского поселения Нижневоргольского сельсовета

произведено отточки 7, расположенной на стыке границ муниципальных образований Нижневоргольского сельсовета, Казацкого сельсовета, Пищулинского сельсовета.

Граница сельского поселения Нижневоргольского сельсовета проходит:

от точки 7 по смежеству с сельским поселением Пищулинским сельсоветом, в восточном направлении по южному краю ГЛП на протяжении 2550 м. Далее в восточном направлении по южному краю полосы отвода автодороги на протяжении 400 м. Затем по смежеству с д. Александровка на протяжении 1600 м. Далее в восточном направлении по южному краю полосы отвода автодороги, пересекая ж/дорогу, на протяжении 900 м до точки 8 - точки стыка муниципальных образований Нижневоргольского сельсовета, Пищулинского сельсовета и г. Елец;

от точки 8 до точки 20 - точки стыка муниципальных образований Нижневоргольского сельсовета, Лавского сельсовета и г. Елец, совпадая с границей Елецкого района по смежеству с г. Елец;

от точки 20 по смежеству с сельским поселением Лавским сельсоветом, в общем направлении на юг по реке Сосна на протяжении 1850 м до точки 21 - точки стыка муниципальных образований Воронежского сельсовета, Нижневоргольского сельсовета, Лавского сельсовета;

от точки 21 по смежеству с сельским поселением Воронежским сельсоветом, в общем направлении на юго-запад по реке Сосна на протяжении 6000 м до точки 23 - точки стыка муниципальных образований Волчанского сельсовета, Воронежского сельсовета, Нижневоргольского сельсовета;

от точки 23 по смежеству с сельским поселением Волчанским сельсоветом, в северо-западном направлении по грунтовой дороге на протяжении 1950 м. Далее в северном направлении по грунтовой дороге, пересекая автодорогу, на протяжении 900 м. Затем в общем направлении на северо-запад по грунтовой дороге на протяжении 1500 м. Далее в северном направлении по грунтовой дороге на протяжении 500 м. Затем в общем направлении на север до земель ГЛФ на протяжении 750 м. Далее в северо-восточном направлении по смежеству с землями ГЛФ на протяжении 700 м. Затем в юго-восточном направлении до дач на протяжении 500 м. Далее в северо-восточном направлении до реки Воргол на протяжении 250 м. Затем в общем направлении на северо-запад по реке Воргол вверх по течению на протяжении 8150 м до точки 16 - точки стыка муниципальных образований Волчанского сельсовета, Нижневоргольского сельсовета, Казацкого сельсовета;

от точки 16 по смежеству с сельским поселением Казацким сельсоветом, в северо-восточном направлении до грунтовой дороги и далее по грунтовой дороге на протяжении 600 м. Далее в северном направлении по грунтовой дороге на протяжении 400 м. Затем в восточном направлении по грунтовой дороге на протяжении 300 м. Далее в восточном направлении по грунтовой дороге на протяжении 550 м. Затем в северном направлении по грунтовой дороге и далее, пересекая ж/дорогу, на протяжении 1250 м. Далее в общем направлении на север по смежеству с д. Березовка на протяжении 1150 м. Затем в общем направлении на запад по безымянному ручью, исключая пруд из территории Волчанского сельсовета, на протяжении 800 м. Далее в общем направлении на север до грунтовой дороги на протяжении 1250 м. Затем в западном направлении по грунтовой дороге на протяжении 400 м. Далее в северном направлении по грунтовой дороге вдоль газопровода и далее на протяжении 1350 м. Затем в восточном направлении по южному краю ГЛП на протяжении 4000 м до точки 7 - точки начала описания границы сельского поселения Нижневоргольского сельсовета.

Липецкой области
"Об установлении границ
муниципальных образований
Липецкой области"

Описание границы
сельского поселения Пищулинского сельсовета
Елецкого района Липецкой области

Описание границы сельского поселения Пищулинского сельсовета произведено от верхнего левого угла схематической карты и идет по ходу часовой стрелки с учетом прилегающих территорий смежных муниципальных образований в Елецком районе, прилегающей территории Становлянского района и г. Ельца.

Описание границы сельского поселения Пищулинского сельсовета произведено от точки 6, расположенной на стыке границ муниципальных образований Казацкого сельсовета, Пищулинского сельсовета и Становлянского района.

Граница сельского поселения Пищулинского сельсовета проходит:

от точки 6 до точки 2 - точки стыка муниципальных образований Пищулинского сельсовета, Елецкого сельсовета и Становлянского района, совпадая с границей Елецкого района по смежеству с Становлянским районом;

от точки 2 по смежеству с сельским поселением Елецким сельсоветом, в общем направлении на юго-восток по безымянному ручью на протяжении 1600 м. Далее в южном направлении по грунтовой дороге на протяжении 400 м. Затем в юго-западном направлении по грунтовой дороге на протяжении 500 м. Далее в юго-восточном направлении по грунтовой дороге на протяжении 950 м. Затем в юго-западном направлении по грунтовой дороге на протяжении 750 м. Далее в общем направлении на юго-восток по безымянному ручью на протяжении 1600 м. Затем в юго-западном направлении по грунтовой дороге на протяжении 750 м. Далее в южном направлении по грунтовой дороге на протяжении 2000 м до точки 9 - точки стыка муниципальных образований Пищулинского сельсовета, Елецкого сельсовета и г. Елец;

от точки 9 до точки 8 - точки стыка муниципальных образований Нижневоргольского сельсовета, Пищулинского сельсовета и г. Ельца, совпадая с границей Елецкого района по смежеству с г. Елец;

от точки 8 по смежеству с сельским поселением Нижневоргольским сельсоветом, в западном направлении по южному краю полосы отвода автодороги, пересекая ж/дорогу, на протяжении 900 м. Далее по смежеству с д. Александровка на протяжении 1600 м. Затем в западном направлении по южному краю ГЛП на протяжении 2950 м до точки 7 - точки стыка муниципальных образований Нижневоргольского сельсовета, Казацкого сельсовета, Пищулинского сельсовета;

от точки 7 по смежеству с сельским поселением Казацким сельсоветом, в общем направлении на северо-запад по ручью Полсень на протяжении 2600 м до точки 6 - точки начала описания границы сельского поселения Пищулинского сельсовета.

Приложение N 143
к [Закону](#)
Липецкой области
"Об установлении границ
муниципальных образований
Липецкой области"

**Описание границы
сельского поселения Сокольского сельсовета
Елецкого района Липецкой области**

Описание границы сельского поселения Сокольского сельсовета произведено от верхнего левого угла схематической карты и идет по ходу часовой стрелки с учетом прилегающих территорий смежных муниципальных образований в Елецком районе, прилегающей территории Задонского района.

Описание границы сельского поселения Сокольского сельсовета произведено от точки 12, расположенной на стыке границ муниципальных образований Сокольского сельсовета, Черкасского сельсовета, Архангельского сельсовета.

Граница сельского поселения Сокольского сельсовета проходит:

от точки 12 по смежеству с сельским поселением Черкасским сельсоветом, в северо-восточном направлении по грунтовой дороге на протяжении 1350 м. Далее в южном направлении, пересекая автодорогу, на протяжении 100 м. Затем в северо-восточном направлении до грунтовой дороги на протяжении 600 м. Далее в общем направлении на юг по грунтовой дороге и далее на протяжении 800 м. Затем в восточном направлении до грунтовой дороги на протяжении 800 м. Далее в южном направлении по грунтовой дороге на протяжении 200 м. Затем в восточном направлении на протяжении 500 м. Далее в юго-восточном направлении до земель ГЛФ на протяжении 450 м. Затем по смежеству с землями ГЛФ на протяжении 1600 м. Далее в восточном направлении до грунтовой дороги на протяжении 1150 м. Затем в общем направлении на север вдоль грунтовой дороги и далее по грунтовой дороге на протяжении 800 м. Далее в общем направлении на восток по грунтовой дороге и далее до ж/дороги на протяжении 2350 м. Затем в северном направлении на протяжении 350 м до точки 13 - точки стыка муниципальных образований Сокольского сельсовета, Голиковского сельсовета, Черкасского сельсовета;

от точки 13 по смежеству с сельским поселением Голиковским сельсоветом, в общем направлении на восток по смежеству с землями ГЛФ на протяжении 450 м. Далее в юго-восточном направлении по грунтовой дороге на протяжении 650 м. Затем в восточном направлении по грунтовой дороге на протяжении 1000 м. Далее в северном направлении по грунтовой дороге на протяжении 200 м. Затем в западном направлении до грунтовой дороги на протяжении 850 м. Далее в восточном направлении по грунтовой дороге на протяжении 300 м. Затем в восточном направлении на протяжении 650 м. Далее в северо-западном направлении до грунтовой дороги на протяжении 400 м. Затем в восточном направлении по грунтовой дороге на протяжении 300 м. Далее по смежеству с землями ГЛФ на протяжении 1150 м. Затем в общем направлении на юго-восток по грунтовой дороге вдоль восточного края границы земель ГЛФ, пересекая ручей, на протяжении 4650 м. Далее в южном направлении, пересекая ж/дорогу, на протяжении 200 м до точки 14 - точки стыка муниципальных образований Сокольского сельсовета, Голиковского сельсовета и Задонского района;

от точки 14 до точки 19 - точки стыка муниципальных образований Большеизвальского сельсовета, Сокольского сельсовета и Задонского района, совпадая с границей Елецкого района по смежеству с Задонским районом;

от точки 19 по смежеству с сельским поселением Большеизвальским сельсоветом, по реке Чичора на протяжении 3050 м. Далее в общем направлении на запад по безымянному ручью, исключая пруды из территории Сокольского сельсовета, на протяжении 4150 м до точки 18 - точки стыка муниципальных образований

Большеизвальского сельсовета, Сокольского сельсовета, Архангельского сельсовета;

от точки 18 по смежеству с сельским поселением Архангельским сельсоветом, в северном направлении по западному краю полосы отвода автодороги на протяжении 1550 м. Далее в северо-западном направлении по южному краю лесополосы на протяжении 350 м. Затем в юго-западном направлении по восточному краю лесополосы на протяжении 250 м. Далее в западном направлении по южному краю лесополосы на протяжении 350 м. Затем в северном направлении по западному краю лесополосы, пересекая ж/дорогу, на протяжении 1000 м. Далее в северо-восточном направлении по западному краю полосы отвода ж/дороги на протяжении 300 м. Затем в северо-западном направлении до полосы отвода ж/дороги на протяжении 300 м. Далее в восточном направлении по южному краю полосы отвода ж/дороги на протяжении 450 м. Затем в северном направлении, пересекая ж/дорогу, на протяжении 1150 м. Далее в восточном направлении по грунтовой дороге на протяжении 950 м. Затем по смежеству с землями ГЛФ на протяжении 3150 м. Далее в общем направлении на север по грунтовой дороге на протяжении 1150 м до точки 12 - точки начала описания границы сельского поселения Сокольского сельсовета.

Приложение N 144
к [Закону](#)
Липецкой области
"Об установлении границ
муниципальных образований
Липецкой области"

Описание границы
сельского поселения Федоровского сельсовета
Елецкого района Липецкой области

Описание границы сельского поселения Федоровского сельсовета произведено от верхнего левого угла схематической карты и идет по ходу часовой стрелки с учетом прилегающих территорий смежных муниципальных образований в Елецком районе, прилегающей территории Задонского и Долгоруковского районов.

Описание границы сельского поселения Федоровского сельсовета произведено от точки 27, расположенной на стыке границ муниципальных образований Воронежского сельсовета, Федоровского сельсовета, Лавского сельсовета.

Граница сельского поселения Федоровского сельсовета проходит:

от точки 27 по смежеству с сельским поселением Лавским сельсоветом, в восточном направлении по южному краю лесополосы на протяжении 1800 м. Далее в общем направлении на восток, пересекая грунтовую дорогу, по северному краю долины реки Воронеж на протяжении 4850 м. Затем в северо-восточном направлении по северному краю б. Долгий Верх на протяжении 3100 м. Далее в общем направлении на северо-восток по северному краю ур. Верх. Мещерский, пересекая автодорогу, на протяжении 500 м до точки 28 - точки стыка муниципальных образований Федоровского сельсовета, Лавского сельсовета, Архангельского сельсовета;

от точки 28 по смежеству с сельским поселением Архангельским сельсоветом, в общем направлении на юг по восточному краю полосы отвода автодороги, пересекая ж/дорогу, на протяжении 2150 м. Далее в общем направлении на восток по безымянному ручью на протяжении 3500 м до точки 30 - точки стыка муниципальных образований Федоровского сельсовета, Архангельского сельсовета и Задонского

района;

от точки 30 до точки 27 - точки стыка муниципальных образований Федоровского сельсовета, Задонского и Долгоруковского районов, совпадая с границей Елецкого района по смежеству с Задонским районом;

от точки 27 до точки 32 - точки стыка муниципальных образований Малобоевского сельсовета, Федоровского сельсовета и Долгоруковского района, совпадая с границей Елецкого района по смежеству с Долгоруковским районом;

от точки 32 по смежеству с сельским поселением Малобоевским сельсоветом, в общем направлении на северо-восток по западному краю полосы отвода ж/дороги на протяжении 1650 м. Далее в общем направлении на север по смежеству с д. Успенка на протяжении 500 м. Затем в северном направлении по западному краю полосы отвода ж/дороги на протяжении 1800 м. Далее по смежеству с д. Ильинка на протяжении 600 м. Затем в северо-западном направлении по грунтовой дороге на протяжении 1800 м. Далее в общем направлении на запад по безымянному ручью, исключая пруд из территории Малобоевского сельсовета, на протяжении 2850 м. Затем в общем направлении на северо-запад по безымянному ручью на протяжении 1300 м до точки 29 - точки стыка муниципальных образований Воронежского сельсовета, Малобоевского сельсовета, Федоровского сельсовета;

от точки 29 по смежеству с сельским поселением Воронежским сельсоветом, в общем направлении на север по безымянному ручью на протяжении 3550 м. Далее в общем направлении на север по реке Воронеж на протяжении 100 м до точки 27 - точки начала описания границы сельского поселения Федоровского сельсовета.

Приложение N 145
к [Закону](#)
Липецкой области
"Об установлении границ
муниципальных образований
Липецкой области"

Описание границы
сельского поселения Черкасского сельсовета
Елецкого района Липецкой области

Описание границы сельского поселения Черкасского сельсовета произведено от верхнего левого угла схематической карты и идет по ходу часовой стрелки с учетом прилегающих территорий смежных муниципальных образований в Елецком районе.

Описание границы сельского поселения Черкасского сельсовета произведено от точки 3, расположенной на стыке границ муниципальных образований Елецкого сельсовета, Колосовского сельсовета, Черкасского сельсовета.

Граница сельского поселения Черкасского сельсовета проходит:

от точки 3 по смежеству с сельским поселением Колосовским сельсоветом, по реке Сосна на протяжении 10200 м до точки 4 - точки стыка муниципальных образований Колосовского сельсовета, Голиковского сельсовета, Черкасского сельсовета;

от точки 4 по смежеству с сельским поселением Голиковским сельсоветом, до села Голиково и далее по смежеству с селом Голиково на протяжении 1050 м. Затем в юго-восточном направлении по восточному краю полосы отвода ж/дороги на протяжении 1050 м. Далее в юго-западном направлении по восточному краю полосы

отвода ж/дороги на протяжении 3200 м до точки 13 - точки стыка муниципальных образований Сокольского сельсовета, Голиковского сельсовета, Черкасского сельсовета;

от точки 13 по смежеству с сельским поселением Сокольским сельсоветом, в юго-западном направлении до грунтовой дороги на протяжении 500 м. Далее в общем направлении на запад по грунтовой дороге на протяжении 2200 м. Затем в южном направлении по грунтовой дороге на протяжении 250 м. Далее в общем направлении на юг до грунтовой дороги на протяжении 500 м. Затем в западном направлении до земель ГЛФ на протяжении 1150 м. Далее по смежеству с землями ГЛФ на протяжении 1600 м. Затем в общем направлении на северо-запад на протяжении 450 м. Далее в западном направлении на протяжении 500 м. Затем в северном направлении до грунтовой дороги на протяжении 200 м. Далее в западном направлении на протяжении 800 м. Затем в общем направлении на север до грунтовой дороги и далее по грунтовой дороге на протяжении 800 м. Далее в общем направлении на юго-запад до полосы отвода автодороги на протяжении 600 м. Затем в западном направлении, пересекая автодорогу, по грунтовой дороге на протяжении 1500 м до точки 12 - точки стыка муниципальных образований Сокольского сельсовета, Черкасского сельсовета, Архангельского сельсовета;

от точки 12 по смежеству с сельским поселением Архангельским сельсоветом, в общем направлении на северо-запад по грунтовой дороге вдоль ручья на протяжении 1350 м. Далее в северо-восточном направлении по грунтовой дороге на протяжении 1300 м. Затем в северо-западном направлении по грунтовой дороге и далее до балки на протяжении 2700 м. Далее по тальвегу балки и далее по ручью на протяжении 850 м до точки 11 - точки стыка муниципальных образований Елецкого сельсовета, Черкасского сельсовета, Архангельского сельсовета;

от точки 11 по смежеству с сельским поселением Елецким сельсоветом, в общем направлении на северо-восток по реке Сосна на протяжении 3900 м до точки 3 - точки начала описания границы сельского поселения Черкасского сельсовета.

Приложение N 146
к [Закону](#)
Липецкой области
"Об установлении границ
муниципальных образований
Липецкой области"

Описание границы
сельского поселения Болховского сельсовета
Задонского района Липецкой области

Описание границы сельского поселения Болховского сельсовета произведено от верхнего левого угла схематической карты и идет по ходу часовой стрелки с учетом прилегающих территорий смежных муниципальных образований в Задонском районе, прилегающей территории Елецкого района.

Описание границы сельского поселения Болховского сельсовета произведено от точки 9, расположенной на стыке границ муниципальных образований Болховского сельсовета, Тимирязевского сельсовета и Елецкого района.

Граница сельского поселения Болховского сельсовета проходит:

от точки 9 до точки 10 - точки стыка муниципальных образований Болховского

сельсовета, Хмелинецкого сельсовета и Елецкого района, совпадая с границей Задонского района по смежеству с Елецким районом;

от точки 10 по смежеству с сельским поселением Хмелинецким сельсоветом, в общем направлении на юго-восток по руч. Суры на протяжении 1900 м. Далее в общем направлении на запад по оврагу на протяжении 600 м. Затем в юго-западном направлении по грунтовой дороге на протяжении 450 м. Далее в общем направлении на юго-восток, пересекая газопровод до безымянного ручья на протяжении 400 м. Затем в общем направлении на юго-восток по безымянному ручью на протяжении 800 м. Далее в общем направлении на юго-восток по безымянному ручью на протяжении 3500 м. Затем в южном направлении по смежеству с д. Колесово 1-е, пересекая автодорогу, на протяжении 500 м. Далее в восточном направлении по смежеству с землями ГЛФ на протяжении 450 м. Затем в юго-западном направлении по смежеству с землями ГЛФ на протяжении 500 м. Далее в юго-восточном направлении до безымянного ручья на протяжении 200 м. Затем в общем направлении на запад по безымянному ручью на протяжении 250 м. Далее в юго-восточном направлении до лесополосы и далее по границе угодья на протяжении 400 м. Затем в общем направлении на юг по смежеству с д. Студеновка на протяжении 350 м. Далее в общем направлении на юго-восток по грунтовой дороге по смежеству с д. Студеновка на протяжении 850 м. Затем в общем направлении на восток по смежеству с д. Студеновка на протяжении 850 м. Далее в общем направлении на восток по границе угодья на протяжении 1400 м. Затем в общем направлении на северо-запад, пересекая безымянный ручей, вдоль лесополосы на протяжении 1750 м. Далее в северном направлении до лесополосы на протяжении 250 м. Затем в общем направлении на северо-восток вдоль лесополосы на протяжении 700 м. Далее в общем направлении на восток по границе угодья на протяжении 1150 м. Затем в южном направлении по грунтовой дороге на протяжении 550 м. Далее в восточном направлении по границе угодья на протяжении 150 м. Затем в южном направлении по границе угодья на протяжении 300 м. Далее в восточном направлении по границе угодья и далее до р. Хмелинка на протяжении 800 м. Затем в общем направлении на юго-восток по р. Хмелинка на протяжении 3150 м до точки 15 - точки стыка муниципальных образований Кашарского сельсовета, Болховского сельсовета, Хмелинецкого сельсовета;

от точки 15 по смежеству с сельским поселением Кашарским сельсоветом, в общем направлении на юго-запад по р. Дон на протяжении 300 м до точки 16 - точки стыка муниципальных образований Кашарского сельсовета, Болховского сельсовета, Верхнеказаченского сельсовета;

от точки 16 по смежеству с сельским поселением Верхнеказаченским сельсоветом, в общем направлении на юг по р. Дон на протяжении 4450 м до точки 20 - точки стыка муниципальных образований Болховского сельсовета, Верхнеказаченского сельсовета, г. Задонск;

от точки 20 по смежеству с муниципальным образованием г. Задонск, в общем направлении на юг по р. Дон на протяжении 1950 м до точки 21 - точки стыка муниципальных образований Болховского сельсовета, г. Задонск, Каменского сельсовета;

от точки 21 по смежеству с сельским поселением Каменским сельсоветом, в западном направлении, пересекая автодорогу, на протяжении 950 м. Далее в северном направлении, пересекая безымянный ручей до грунтовой дороги на протяжении 700 м. Затем в западном направлении по грунтовой дороге на протяжении 1200 м. Далее в общем направлении на север по смежеству с землями ГЛФ на протяжении 1050 м. Затем в общем направлении на северо-запад по смежеству с землями ГЛФ на протяжении 600 м. Далее в общем направлении на юг по смежеству с землями ГЛФ на

протяжении 400 м. Затем в общем направлении на запад по смежеству с землями ГЛФ на протяжении 800 м. Далее в общем направлении на север по смежеству с землями ГЛФ на протяжении 500 м. Затем в общем направлении на запад по смежеству с с. Болховское на протяжении 200 м. Далее в общем направлении на юго-запад по смежеству с землями ГЛФ на протяжении 450 м. Затем в общем направлении на запад по смежеству с землями ГЛФ на протяжении 450 м. Далее в северо-западном направлении вдоль лесополосы, пересекая безымянный ручей, на протяжении 800 м. Затем в общем направлении на северо-запад по смежеству с землями ГЛФ на протяжении 400 м. Далее в общем направлении на север по грунтовой дороге на протяжении 800 м. Затем в западном направлении по грунтовой дороге и далее до безымянного ручья на протяжении 800 м. Далее в общем направлении на север по безымянному ручью на протяжении 1550 м. Затем в общем направлении на запад по безымянному ручью на протяжении 900 м. Далее в северном направлении до грунтовой дороги на протяжении 150 м. Затем в северо-западном направлении по грунтовой дороге на протяжении 1150 м до точки 14 - точки стыка муниципальных образований Болховского сельсовета, Тимирязевского сельсовета, Каменского сельсовета;

от точки 14 по смежеству с сельским поселением Тимирязевским сельсоветом, в северо-восточном направлении по восточному краю полосы отвода автодороги, пересекая автотрассу "Дон-1" на протяжении 650 м. Далее в общем направлении на северо-запад по восточному краю полосы отвода автотрассы "Дон-1" на протяжении 4900 м. Затем в общем направлении на восток по безымянному ручью на протяжении 2600 м. Далее в общем направлении на северо-запад по безымянному ручью на протяжении 1650 м. Затем в общем направлении на запад по границе угодья на протяжении 450 м. Далее в общем направлении на северо-запад по безымянному ручью на протяжении 300 м. Затем в северо-восточном направлении вдоль лесополосы, пересекая грунтовую дорогу, и далее на протяжении 2100 м до точки 9 - точки начала описания границы сельского поселения Болховского сельсовета.

Приложение N 147
к [Закону](#)
Липецкой области
"Об установлении границ
муниципальных образований
Липецкой области"

Описание границы
сельского поселения Бутырского сельсовета
Задонского района Липецкой области

Описание границы сельского поселения Бутырского сельсовета произведено от верхнего левого угла схематической карты и идет по ходу часовой стрелки с учетом прилегающих территорий смежных муниципальных образований в Задонском районе.

Описание границы сельского поселения Бутырского сельсовета произведено от точки 5, расположенной на стыке границ муниципальных образований Бутырского сельсовета, Донского сельсовета, Хмелинецкого сельсовета.

Граница сельского поселения Бутырского сельсовета проходит:

от точки 5 по смежеству с сельским поселением Донским сельсоветом, в общем направлении на юго-восток по безымянному ручью на протяжении 1000 м. Далее в общем направлении на восток по безымянному ручью в б. Песковец на протяжении

1600 м. Затем в общем направлении на восток по безымянному ручью в б. Песковая на протяжении 1150 м. Далее в северном направлении по западному краю полосы отвода автодороги на протяжении 1400 м. Затем в восточном направлении, пересекая автодорогу, по южному краю полосы отвода автодороги на протяжении 1550 м. Далее в общем направлении на юг по грунтовой дороге на протяжении 350 м. Затем в общем направлении на восток по смежеству с землями ГЛФ и далее по грунтовой дороге на протяжении 1200 м. Далее в общем направлении на северо-восток по грунтовой дороге на протяжении 700 м. Затем в восточном направлении по смежеству с землями ГЛФ на протяжении 1450 м до точки 6 - точки стыка муниципальных образований Бутырского сельсовета, Верхнестуденецкого сельсовета, Донского сельсовета;

от точки 6 по смежеству с сельским поселением Верхнестуденецким сельсоветом, в южном направлении по грунтовой дороге на протяжении 250 м. Далее в общем направлении на восток по грунтовой дороге по смежеству с ГЛФ на протяжении 2100 м. Затем в северном направлении по грунтовой дороге на протяжении 300 м. Далее в восточном направлении по южному краю полосы отвода автодороги на протяжении 550 м до точки 7 - точки стыка муниципальных образований Бутырского сельсовета, Рогожинского сельсовета, Верхнестуденецкого сельсовета;

от точки 7 по смежеству с сельским поселением Рогожинским сельсоветом, в общем направлении на юг по западному краю полосы отвода автодороги на протяжении 1650 м. Далее в общем направлении на юго-запад по грунтовой дороге на протяжении 450 м. Затем в общем направлении на юго-запад по грунтовой дороге на протяжении 450 м. Далее в западном направлении по грунтовой дороге на протяжении 500 м. Затем в южном направлении по грунтовой дороге на протяжении 350 м. Далее в западном направлении по грунтовой дороге на протяжении 500 м. Затем в южном направлении по грунтовой дороге по смежеству с ГЛФ на протяжении 150 м. Далее в общем направлении на восток по грунтовой дороге на протяжении 350 м. Затем в восточном направлении по грунтовой дороге на протяжении 500 м. Далее в общем направлении на юго-запад по грунтовой дороге на протяжении 1050 м. Затем в южном направлении до безымянного ручья на протяжении 100 м. Далее в общем направлении на юго-восток по безымянному ручью в б. Рогожинский Лог на протяжении 900 м. Затем в общем направлении на юг по грунтовой дороге до полосы отвода автодороги на протяжении 1850 м. Далее в восточном направлении по северному краю полосы отвода автодороги на протяжении 800 м. Затем в юго-восточном направлении вдоль лесополосы на протяжении 550 м. Далее в южном направлении по западному краю полосы отвода автодороги на протяжении 2050 м. Затем в южном направлении по западному краю полосы отвода автодороги до грунтовой дороги на протяжении 450 м. Далее в общем направлении на запад по грунтовой дороге на протяжении 450 м. Затем в западном направлении по грунтовой дороге. Далее в общем направлении на запад по грунтовой дороге на протяжении 1700 м. Затем в общем направлении на запад по грунтовой дороге на протяжении 1300 м. Далее в общем направлении на запад по ручью Рогожный на протяжении 400 м до точки 12 - точки стыка муниципальных образований Бутырского сельсовета, Рогожинского сельсовета, Кашарского сельсовета;

от точки 12 по смежеству с сельским поселением Кашарским сельсоветом, в общем направлении на запад по ручью Рогожный в овраг Черновский на протяжении 2150 м. Далее в общем направлении на юго-запад по ручью Рогожный, пересекая автодорогу, на протяжении 800 м. Затем в общем направлении на юго-запад по ручью Рогожный на протяжении 2000 м. Далее в общем направлении на северо-запад по ручью Рогожный на протяжении 750 м. Затем в общем направлении на юго-запад по ручью Рогожный до реки Дон на протяжении 350 м до точки 11 - точки стыка муниципальных образований Бутырского сельсовета, Хмелинецкого сельсовета,

Кашарского сельсовета;

от точки 11 по смежеству с сельским поселением Хмелинецким сельсоветом, в общем направлении на северо-запад по реке Дон на протяжении 4000 м. Далее в общем направлении на север по реке Дон на протяжении 4600 м до точки 5 - точки начала описания границы сельского поселения Бутырского сельсовета.

Приложение N 148
к [Закону](#)
Липецкой области
"Об установлении границ
муниципальных образований
Липецкой области"

Описание границы сельского поселения Верхнеказаченский сельсовет
Задонского муниципального района Липецкой области

Описание границы сельского поселения Верхнеказаченский сельсовет произведено от верхнего левого угла схематической карты и идет по ходу часовой стрелки с учетом прилегающих территорий смежных муниципальных образований в Задонском районе.

Описание границы сельского поселения Верхнеказаченский сельсовет произведено от точки 16, расположенной на стыке границ муниципальных образований Кашарский сельсовет, Волховской сельсовет, Верхнеказаченский сельсовет.

Граница сельского поселения Верхнеказаченский сельсовет проходит:

от точки 16 по смежеству с сельским поселением Кашарский сельсовет, в общем направлении на юго-восток по безымянному ручью на протяжении 1000 м. Далее в восточном направлении, пересекая автодорогу, на протяжении 550 м. Затем в юго-восточном направлении, пересекая б. Пескович, на протяжении 300 м. Далее в юго-восточном направлении до полосы отвода автодороги на протяжении 600 м. Затем в юго-западном направлении по западному краю полосы отвода автодороги на протяжении 750 м. Далее в общем направлении на юго-восток, пересекая автодорогу по безымянному ручью на протяжении 1300 м. Затем в северо-восточном направлении до грунтовой дороги и далее по грунтовой дороге на протяжении 700 м до точки 19 - точки стыка муниципальных образований Кашарский сельсовет, Камышевский сельсовет, Верхнеказаченский сельсовет;

от точки 19 по смежеству с сельским поселением Камышевский сельсовет, в общем направлении на восток по грунтовой дороге на протяжении 400 м. Далее в общем направлении на юг по грунтовой дороге на протяжении 750 м. Затем в общем направлении на восток по смежеству с землями ГЛФ на протяжении 1450 м. Далее в общем направлении на юг по смежеству с землями ГЛФ на протяжении 800 м. Затем в общем направлении на северо-восток по смежеству с землями ГЛФ на протяжении 850 м. Далее в общем направлении на юг по смежеству с землями ГЛФ на протяжении 800 м. Затем в общем направлении на восток по смежеству с землями ГЛФ на протяжении 1100 м. Далее в общем направлении на запад по смежеству с землями ГЛФ на протяжении 1300 м. Затем в общем направлении на юг по смежеству с землями ГЛФ до безымянного ручья на протяжении 2100 м. Далее в общем направлении на восток по безымянному ручью до пруда на протяжении 1350 м. Затем в общем направлении на юго-восток по смежеству с землями ГЛФ на протяжении 200 м. Далее в общем направлении на запад по смежеству с землями ГЛФ на протяжении 650 м. Затем в

южном направлении, пересекая автодорогу, на протяжении 150 м. Далее в восточном направлении по южному краю полосы отвода автодороги на протяжении 700 м. Затем в общем направлении на юг по грунтовой дороге на протяжении 1050 м. Далее в общем направлении на юг до р. Репец и далее по р. Репец на протяжении 750 м до точки 25 - точки стыка муниципальных образований Камышевский сельсовет,

Гнилушинский сельсовет, Верхнеказаченский сельсовет;

от точки 25 по смежеству с сельским поселением Гнилушинский сельсовет, в общем направлении на юго-запад по реке Репец на протяжении 10750 м до точки 28 - точки стыка муниципальных образований Гнилушинский сельсовет,

Верхнеказаченский сельсовет, Ксизовский сельсовет;

от точки 28 по смежеству с сельским поселением Ксизовский сельсовет, в общем направлении на запад по р. Дон на протяжении 11150 м до точки 34 - точки стыка муниципальных образований Верхнеказаченский сельсовет, Калабинский сельсовет, Ксизовский сельсовет;

от точки 34 по смежеству с сельским поселением Калабинский сельсовет, в общем направлении на северо-запад по р. Дон на протяжении 2250 м до точки 27 - точки стыка муниципальных образований Верхнеказаченский сельсовет,

Юрьевский сельсовет, Калабинский сельсовет;

от точки 27 по смежеству с сельским поселением Юрьевский сельсовет, в общем направлении на северо-запад по р. Дон на протяжении 3400 м до точки 24 - точки стыка муниципальных образований Верхнеказаченский сельсовет,

Юрьевский сельсовет, Каменский сельсовет;

от точки 24 по смежеству с сельским поселением Каменский сельсовет, в общем направлении на восток по р. Дон на протяжении 13850 м до точки 22 - точки стыка муниципальных образований Верхнеказаченский сельсовет,

г. Задонск, Каменский сельсовет;

от точки 22 по смежеству с городским поселением г. Задонск, в общем направлении на юго-восток по северному краю полосы отвода автодороги "Дон" Москва - Воронеж - Ростов-на-Дону - Краснодар - Новороссийск на обходе г. Задонск на протяжении 1038 м. Далее в северо-западном и северо-восточном направлении вдоль опушки леса (земли ГЛФ) вдоль пастбищ на протяжении 1073 м.

Затем в северном, северо-восточном, юго-восточном направлении огибает окончание автомобильной дороги Стебаево-Задонск-Долгоруково на протяжении 41 м. Потом в юго-восточном, северо-восточном направлении граница проходит по опушке леса (земли ГЛФ) на протяжении 722 м. Далее граница, периодически меняя направление сначала с юго-восточного на юго-западное, а потом на северо-восточное направление, идет на протяжении 1167 м по опушке леса (земли ГЛФ) до ЦРБ. Потом в северо-восточном направлении пересекает пастбище на протяжении 159 м. Затем ломаной линией (северо-западном, северо-восточном, юго-восточном направлениях) граница проходит по смежеству с. Тешевка и г. Задонск на протяжении 835 м. Далее граница проходит по полосе отвода автомагистрали М-4 "Дон" на протяжении 292 м. Потом граница проходит по полевой дороге между с. Тешевка и г. Задонск, меняя направление с северо-восточного на юго-восточное, на протяжении 1750 м. Затем граница проходит в северо-западном, северо-восточном направлении на протяжении 148 м. по заросшему лесом оврагу.

Далее на протяжении 138 м. граница идет вдоль производственного центра. Затем поворачивает на северо-запад, северо-восток и проходит по опушке леса (земли ГЛФ) на протяжении 1304 м. Потом в северо-западном, юго-западном, северо-западном, северо-восточном, северо-западном направлении пересекает пашню, затем проходит вдоль автодороги Стебаево-Задонск-Долгоруково и вновь пересекает пашню на

протяжении 986 м. Далее в северо-западном, северо-восточном направлении идет по полевой дороге и затем пересекает лес на протяжении 464 м. Потом граница пересекает пашню в северо-западном направлении на протяжении 720 м. Затем граница проходит в северо-восточном, северо-западном, юго-западном, северо-западном направлении на протяжении 850 м. по опушке леса и потом пересекает лес. Далее граница пересекает пашню на протяжении 864 м. в северо-западном направлении. Потом в северо-западном направлении граница проходит по опушке лесных насаждений на протяжении 371 м. Затем в юго-западном, северо-западном направлении граница на протяжении 2482 м. идет по опушке леса (земли ГЛФ). Далее в северо-западном, северо-восточном, юго-восточном, северо-восточном, северо-западном, северо-восточном, юго-восточном направлении идет по опушке леса на протяжении 534 м.

Потом в юго-восточном, северо-восточном, северо-западном, юго-западном, северо-западном, северо-восточном направлении граница идет сначала по лесу и потом по опушке леса (земли ГЛФ) на протяжении 1427 м.

Далее в юго-восточном, северо-восточном, северо-западном направлении граница проходит на протяжении 616 м. по опушке леса (земли ГЛФ), огибая территорию кладбища и исключая кладбище из сельского поселения Верхнеказаченский сельсовет.

Затем в северном направлении проходит на протяжении 85 м по опушке леса (земли ГЛФ) по смежеству с г. Задонск. Потом граница проходит в юго-западном, северо-западном направлении на протяжении 750 м. вдоль автодороги Задонск - Донское с подъездом к женскому монастырю. Далее, меняя направление с северо-западного, юго-западного, северо-западного, юго-западного, южного, юго-западного, юго-восточного, юго-западного, южного, северо-западного, северного, западного, юго-западного, граница проходит по смежеству с г. Задонск на протяжении 990 м.

Затем в юго-западном направлении проходит на протяжении 460 м. по смежеству с г. Задонск и потом пересекает р. Дон на протяжении 50 м. до точки 20 (точки стыка муниципальных образований Волховской сельсовет, Верхнеказаченский сельсовет, г. Задонск); от точки 20 по смежеству с сельским поселением Волховской сельсовет, в общем направлении на север по р. Дон на протяжении 4450 м. до точки 16 - точки начала описания границы сельского поселения Верхнеказаченский сельсовет.

Приложение N 149
к [Закону](#)
Липецкой области
"Об установлении границ
муниципальных образований
Липецкой области"

Описание границы
сельского поселения Верхнестуденецкого сельсовета
Задонского района Липецкой области

Описание границы сельского поселения Верхнестуденецкого сельсовета произведено от верхнего левого угла схематической карты и идет по ходу часовой стрелки с учетом прилегающих территорий смежных муниципальных образований в Задонском районе, прилегающей территории Липецкого района.

Описание границы сельского поселения Верхнестуденецкого сельсовета

произведено от точки 3, расположенной на стыке границ муниципальных образований Верхнестуденецкого сельсовета, Донского сельсовета и Липецкого района.

Граница сельского поселения Верхнестуденецкого сельсовета проходит:

от точки 3 до точки 8 - точки стыка муниципальных образований Рогожинского сельсовета, Верхнестуденецкого сельсовета и Липецкого района, совпадая с границей Задонского района по смежеству с Липецким районом;

от точки 8 по смежеству с сельским поселением Рогожинским сельсоветом, в общем направлении на запад по грунтовой дороге на протяжении 1100 м. Далее в северном направлении до полосы отвода автодороги на протяжении 550 м. Затем в западном направлении по южному краю полосы отвода автодороги по смежеству с ГЛФ на протяжении 4000 м. Далее в западном направлении по южному краю полосы отвода автодороги на протяжении 200 м до точки 7 - точки стыка муниципальных образований Бутырского сельсовета, Рогожинского сельсовета, Верхнестуденецкого сельсовета;

от точки 7 по смежеству с сельским поселением Бутырским сельсоветом, в западном направлении по южному краю полосы отвода автодороги до грунтовой дороги на протяжении 550 м. Далее в южном направлении по грунтовой дороге на протяжении 300 м. Затем в общем направлении на запад по смежеству с ГЛФ на протяжении 2100 м. Далее в северном направлении по грунтовой дороге на протяжении 250 м до точки 6 - точки стыка муниципальных образований Бутырского сельсовета, Верхнестуденецкого сельсовета, Донского сельсовета;

от точки 6 по смежеству с сельским поселением Донским сельсоветом, в общем направлении на север, пересекая автодорогу, по грунтовой дороге на протяжении 750 м. Далее в северном направлении по грунтовой дороге на протяжении 1250 м. Затем в северном направлении по смежеству с ГЛФ на протяжении 1100 м. Далее в западном направлении по грунтовой дороге и далее по смежеству с ГЛФ на протяжении 600 м. Затем в северном направлении, пересекая автодорогу и далее на протяжении 250 м. Далее в северном направлении по смежеству с д. Софиевка на протяжении 400 м. Затем в северном направлении по грунтовой дороге на протяжении 1100 м. Далее в западном направлении по смежеству с п. Донской Рудник на протяжении 300 м. Затем в общем направлении на север по валу на протяжении 900 м. Далее в северо-восточном направлении, пересекая грунтовую дорогу и далее по грунтовой дороге на протяжении 700 м. Затем в общем направлении на северо-восток по южному краю полосы отвода ж/дороги на протяжении 1250 м до точки 3 - точки начала описания границы сельского поселения Верхнестуденецкого сельсовета.

Приложение N 150
к [Закону](#)
Липецкой области
"Об установлении границ
муниципальных образований
Липецкой области"

Описание границы
сельского поселения Гнилушинского сельсовета
Задонского района Липецкой области

Описание границы сельского поселения Гнилушинского сельсовета произведено от верхнего левого угла схематической карты и идет по ходу часовой стрелки с учетом прилегающих территорий смежных муниципальных образований в Задонском районе,

прилегающей территории Липецкого и Хлевенского районов.

Описание границы сельского поселения Гнилушинского сельсовета произведено от точки 25, расположенной на стыке границ муниципальных образований Камышевского сельсовета, Гнилушинского сельсовета, Верхнеказаченского сельсовета.

Граница сельского поселения Гнилушинского сельсовета проходит:

от точки 25 по смежеству с сельским поселением Камышевским сельсоветом, в восточном направлении по грунтовой дороге на протяжении 2000 м. Далее в южном направлении по грунтовой дороге на протяжении 850 м. Затем в общем направлении на восток до лесополосы на протяжении 2150 м. Далее в общем направлении на юго-запад по смежеству с землями ГЛФ на протяжении 1100 м. Затем в восточном направлении по грунтовой дороге на протяжении 1450 м. Далее в юго-восточном направлении по смежеству с землями ГЛФ на протяжении 150 м. Затем в общем направлении на северо-восток по смежеству с землями ГЛФ на протяжении 250 м. Далее в северо-восточном направлении по смежеству с землями ГЛФ на протяжении 100 м. Затем в общем направлении на юго-восток по смежеству с землями ГЛФ на протяжении 150 м. Далее в общем направлении на северо-восток по смежеству с землями ГЛФ на протяжении 200 м. Затем в северном направлении по смежеству с землями ГЛФ на протяжении 200 м. Далее в восточном направлении по грунтовой дороге на протяжении 550 м. Затем в общем направлении на юго-запад по смежеству с землями ГЛФ на протяжении 700 м. Далее в общем направлении на восток по смежеству с землями ГЛФ на протяжении 1000 м. Затем в общем направлении на юго-восток по смежеству с землями ГЛФ на протяжении 250 м. Далее в восточном направлении до полосы отвода автодороги на протяжении 450 м. Затем в северном направлении по восточному краю полосы отвода автодороги на протяжении 400 м. Далее в северо-восточном направлении по грунтовой дороге на протяжении 550 м. Затем в северо-западном направлении по грунтовой дороге на протяжении 200 м. Далее в северо-восточном направлении по грунтовой дороге на протяжении 1150 м. Затем в общем направлении на северо-восток до лесополосы на протяжении 1800 м до точки 26 - точки стыка муниципальных образований Камышевского сельсовета, Гнилушинского сельсовета и Липецкого района;

от точки 26 до точки 30 - точки стыка муниципальных образований Гнилушинского сельсовета, Липецкого и Хлевенского районов, совпадая с границей Задонского района по смежеству с Липецким районом;

от точки 30 до точки 31 - точки стыка муниципальных образований Гнилушинского сельсовета, Ксизовского сельсовета и Хлевенского района, совпадая с границей Задонского района по смежеству с Хлевенским районом;

от точки 31 по смежеству с сельским поселением Ксизовским сельсоветом, в общем направлении на северо-запад по реке Дон на протяжении 4350 м до точки 28 - точки стыка муниципальных образований Гнилушинского сельсовета, Верхнеказаченского сельсовета, Ксизовского сельсовета;

от точки 28 по смежеству с сельским поселением Верхнеказаченским сельсоветом, в общем направлении на север по реке Репец на протяжении 1300 м. Затем в общем направлении на восток по реке Репец на протяжении 2250 м. Далее в общем направлении на северо-запад по реке Репец, пересекая автодорогу, на протяжении 2150 м. Затем в общем направлении на северо-восток по реке Репец на протяжении 5050 м до точки 25 - точки начала описания границы сельского поселения Гнилушинского сельсовета.

Липецкой области
"Об установлении границ
муниципальных образований
Липецкой области"

Описание границы
сельского поселения Донского сельсовета
Задонского района Липецкой области

Описание границы сельского поселения Донского сельсовета произведено от верхнего левого угла схематической карты и идет по ходу часовой стрелки с учетом прилегающих территорий смежных муниципальных образований в Задонском районе, прилегающей территории Елецкого и Липецкого районов.

Описание границы сельского поселения Донского сельсовета произведено от точки 1, расположенной на стыке границ муниципальных образований Скорняковского сельсовета, Донского сельсовета и Елецкого района.

Граница сельского поселения Донского сельсовета проходит:

от точки 1 по смежеству с сельским поселением Скорняковским сельсоветом, в общем направлении на север по безымянному ручью, пересекая автодорогу на протяжении 1000 м. Далее в общем направлении на восток по безымянному ручью, пересекая газопровод, и далее на протяжении 3650 м. Затем в общем направлении на северо-восток по безымянному ручью на протяжении 1350 м. Далее в общем направлении на северо-восток по безымянному ручью в ур. Крутое на протяжении 1350 м. Затем в общем направлении на восток на протяжении 250 м до точки 2 - точки стыка муниципальных образований Скорняковского сельсовета, Донского сельсовета и Липецкого района;

от точки 2 до точки 3 - точки стыка муниципальных образований Верхнестуденецкого сельсовета, Донского сельсовета и Липецкого района, совпадая с границей Задонского района по смежеству с Липецким районом;

от точки 3 по смежеству с сельским поселением Верхнестуденецким сельсоветом, в общем направлении на юго-запад по южному краю полосы отвода ж/дороги на протяжении 1250 м. Далее в юго-западном направлении по грунтовой дороге и далее до вала на протяжении 700 м. Затем в общем направлении на юг по валу на протяжении 900 м. Далее в восточном направлении по смежеству с п. Донской Рудник на протяжении 300 м. Затем в южном направлении по грунтовой дороге на протяжении 1100 м. Далее в южном направлении по смежеству с д. Софиевка и далее на протяжении 400 м. Затем в южном направлении, пересекая автодорогу, до лесополосы на протяжении 250 м. Далее в восточном направлении по южному краю лесополосы на протяжении 600 м. Затем в южном направлении по грунтовой дороге по смежеству с ГЛФ на протяжении 1100 м. Далее в южном направлении по грунтовой дороге на протяжении 1250 м. Затем в южном направлении по грунтовой дороге по смежеству с ГЛФ, пересекая автодорогу, на протяжении 750 м до точки 6 - точки стыка муниципальных образований Бутырского сельсовета, Донского сельсовета, Верхнестуденецкого сельсовета;

от точки 6 по смежеству с сельским поселением Бутырским сельсоветом, в западном направлении по смежеству с ГЛФ на протяжении 1450 м. Затем в общем направлении на юго-запад по грунтовой дороге на протяжении 700 м. Далее в общем направлении на запад по грунтовой дороге по смежеству с ГЛФ на протяжении 1200 м. Затем в общем направлении на север по грунтовой дороге на протяжении 350 м. Далее

в западном направлении по южному краю лесополосы, пересекая автодорогу, на протяжении 1550 м. Затем в южном направлении по западному краю полосы отвода автодороги до безымянного ручья на протяжении 1400 м. Далее в общем направлении на запад по безымянному ручью в б. Песковая на протяжении 1150 м. Затем в общем направлении на запад по безымянному ручью в б. Песковец на протяжении 1600 м. Далее в общем направлении на северо-запад по безымянному ручью до реки Дон на протяжении 1000 м до точки 5 - точки стыка муниципальных образований Бутырского сельсовета, Донского сельсовета, Хмелинецкого сельсовета;

от точки 5 по смежеству с сельским поселением Хмелинецким сельсоветом, в общем направлении на север по реке Дон, пересекая мост, на протяжении 1000 м. Далее в западном направлении по северному краю полосы отвода автодороги на протяжении 2100 м. Затем в западном направлении по северному краю полосы отвода автодороги на протяжении 3800 м до точки 4 - точки стыка муниципальных образований Донского сельсовета, Хмелинецкого сельсовета и Елецкого района;

от точки 4 до точки 1 - точки начала описания границы сельского поселения Донского сельсовета, совпадая с границей Задонского района по смежеству с Елецким районом.

Приложение N 152
к [Закону](#)
Липецкой области
"Об установлении границ
муниципальных образований
Липецкой области"

Описание границы
сельского поселения Калабинского сельсовета
Задонского района Липецкой области

Описание границы сельского поселения Калабинского сельсовета произведено от верхнего левого угла схематической карты и идет по ходу часовой стрелки с учетом прилегающих территорий смежных муниципальных образований в Задонском районе, прилегающей территории Тербунского и Долгоруковского районов.

Описание границы сельского поселения Калабинского сельсовета произведено от точки 29, расположенной на стыке границ муниципальных образований Юрьевского сельсовета, Калабинского сельсовета и Долгоруковского района.

Граница сельского поселения Калабинского сельсовета проходит:

от точки 29 по смежеству с сельским поселением Юрьевским сельсоветом, в общем направлении на северо-восток по ручью Безымянный и далее до грунтовой дороги на протяжении 1200 м. Далее в юго-восточном направлении по грунтовой дороге и далее на протяжении 1050 м. Затем в юго-западном направлении до грунтовой дороги на протяжении 250 м. Далее в общем направлении на восток по смежеству с землями ГЛФ на протяжении 1450 м. Затем в общем направлении на восток по смежеству с с. Калабино на протяжении 750 м. Далее в северо-восточном направлении до руч. Нерезжа на протяжении 250 м. Затем в северо-восточном направлении, пересекая грунтовую дорогу, и далее по границе угодья на протяжении 1250 м. Далее в северном направлении по грунтовой дороге на протяжении 1350 м. Затем в северо-восточном направлении по грунтовой дороге, пересекая автодорогу, до земель ГЛФ на протяжении 1100 м. Далее в северо-восточном направлении по смежеству с землями ГЛФ на

протяжении 1300 м. Затем в общем направлении на северо-запад по смежеству с землями ГЛФ на протяжении 1200 м. Далее в северо-восточном направлении по смежеству с землями ГЛФ на протяжении 100 м. Затем в общем направлении на юго-восток по смежеству с землями ГЛФ и далее на протяжении 750 м до точки 27 - точки стыка муниципальных образований Верхнеказаченского сельсовета, Юрьевского сельсовета, Калабинского сельсовета;

от точки 27 по смежеству с сельским поселением Верхнеказаченским сельсоветом в общем направлении на юго-восток по р. Дон на протяжении 2250 м до точки 34 - точки стыка муниципальных образований Верхнеказаченского сельсовета, Калабинского сельсовета, Ксизовского сельсовета;

от точки 34 по смежеству с сельским поселением Ксизовским сельсоветом в общем направлении на юго-запад до земель ГЛФ и далее, размежевая земли ГЛФ, на протяжении 900 м. Далее в общем направлении на юг по смежеству с землями ГЛФ на протяжении 1300 м. Затем в южном направлении по восточному краю лесополосы на протяжении 1650 м. Далее в южном направлении, пересекая калабинский перекресток, по западному краю полосы отвода автодороги на протяжении 900 м до точки 30 - точки стыка Ольшанского сельсовета, Калабинского сельсовета, Ксизовского сельсовета;

от точки 30 по смежеству с сельским поселением Ольшанским сельсоветом в общем направлении на юго-запад до земель ГЛФ и далее по смежеству с землями ГЛФ на протяжении 2900 м. Далее в общем направлении на юго-восток по ручью Нерезжа по смежеству с землями ГЛФ на протяжении 650 м. Затем в общем направлении на юго-запад по ручью Нерезжа по смежеству с д. Рублевка на протяжении 450 м. Далее в общем направлении на юг по руч. Нерезжа на протяжении 1200 м. Затем в общем направлении на юг по р. Снова на протяжении 400 м. Далее в общем направлении на юг по р. Кобылья Снова на протяжении 950 м. Затем в южном направлении до грунтовой дороги и далее по грунтовой дороге вдоль лесополосы на протяжении 1700 м. Далее в южном направлении по восточному краю лесополосы на протяжении 1550 м. Затем в западном направлении по грунтовой дороге на протяжении 350 м. Далее в юго-западном направлении по восточному краю лесополосы и далее до р. Кобылья Снова на протяжении 1150 м. Затем в общем направлении на юг по реке Кобылья Снова на протяжении 600 м. Далее в южном направлении по границе угодья на протяжении 400 м. Затем в западном направлении по границе угодья и далее до р. Кобылья Снова на протяжении 350 м. Далее в общем направлении на юг по реке Кобылья Снова на протяжении 5750 м до точки 33 - точки стыка муниципальных образований Калабинского сельсовета, Ольшанского сельсовета и Тербунского района;

от точки 33 до точки 37 - точки стыка муниципальных образований Калабинского сельсовета, Долгоруковского и Тербунского районов, совпадая с границей Задонского района, по смежеству с Тербунским районом;

от точки 37 до точки 29 - точки начала описания границы сельского поселения Калабинского сельсовета, совпадая с границей Задонского района, по смежеству с Долгоруковским районом.

Приложение N 153
к [Закону](#)
Липецкой области
"Об установлении границ
муниципальных образований
Липецкой области"

Описание границы

**сельского поселения Каменского сельсовета
Задонского района Липецкой области**

Описание границы сельского поселения Каменского сельсовета произведено от верхнего левого угла схематической карты и идет по ходу часовой стрелки с учетом прилегающих территорий смежных муниципальных образований в Задонском районе, прилегающей территории Елецкого и Долгоруковского районов.

Описание границы сельского поселения Каменского сельсовета произведено от точки 13, расположенной на стыке границ муниципальных образований Тимирязевского сельсовета, Каменского сельсовета и Елецкого района.

Граница сельского поселения Каменского сельсовета проходит:

от точки 13 по смежеству с сельским поселением Тимирязевским сельсоветом в общем направлении на юго-восток по безымянному ручью на протяжении 1900 м. Далее в общем направлении на юг по р. Каменка на протяжении 2050 м. Затем в общем направлении на восток по безымянному ручью в овраг Маланын Лог на протяжении 1500 м. Далее в общем направлении на восток до лесополосы и далее вдоль лесополосы на протяжении 1150 м. Затем в общем направлении на восток по границе угодья на протяжении 1400 м. Далее в юго-восточном направлении по грунтовой дороге, пересекая автодорогу, на протяжении 900 м до точки 14 - точки стыка муниципальных образований Болховского сельсовета, Каменского сельсовета, Тимирязевского сельсовета;

от точки 14 по смежеству с сельским поселением Болховским сельсоветом в юго-восточном направлении по грунтовой дороге на протяжении 1150 м. Далее в южном направлении до безымянного ручья на протяжении 150 м. Затем в общем направлении на восток по безымянному ручью на протяжении 900 м. Далее в общем направлении на юг по безымянному ручью на протяжении 1550 м. Затем в восточном направлении до грунтовой дороги и далее по грунтовой дороге на протяжении 800 м. Далее в общем направлении на юг по смежеству с землями ГЛФ на протяжении 800 м. Затем в общем направлении на юго-восток по смежеству с землями ГЛФ на протяжении 400 м. Далее в юго-восточном направлении вдоль лесополосы, пересекая безымянный ручей, на протяжении 800 м. Затем в общем направлении на восток по смежеству с землями ГЛФ на протяжении 450 м. Далее в общем направлении на северо-восток по смежеству с землями ГЛФ на протяжении 450 м. Затем в общем направлении на восток по смежеству с с. Болховское на протяжении 200 м. Далее в общем направлении на юг по смежеству с землями ГЛФ на протяжении 500 м. Затем в общем направлении на восток по смежеству с землями ГЛФ на протяжении 800 м. Далее в общем направлении на север по смежеству с землями ГЛФ на протяжении 400 м. Затем в общем направлении на юго-восток по смежеству с землями ГЛФ на протяжении 600 м. Далее в общем направлении на юг по грунтовой дороге на протяжении 1050 м. Затем в восточном направлении по грунтовой дороге на протяжении 1200 м. Далее в южном направлении, пересекая безымянный ручей, на протяжении 700 м. Затем в восточном направлении, пересекая автодорогу, и далее до р. Дон на протяжении 950 м до точки 21 - точки стыка муниципальных образований Болховского сельсовета, г. Задонск, Каменского сельсовета;

от точки 21 по смежеству с муниципальным образованием г. Задонск, в общем направлении на юг по р. Дон на протяжении 1700 м до точки 22 - точки стыка муниципальных образований Верхнеказаченского сельсовета, г. Задонск, Каменского сельсовета;

от точки 22 по смежеству с сельским поселением Верхнеказаченским сельсоветом, в общем направлении на запад по р. Дон на протяжении 13850 м до точки

24 - точки стыка муниципальных образований Верхнеказаченского сельсовета, Юрьевского сельсовета, Каменского сельсовета;

от точки 24 по смежеству с сельским поселением Юрьевским сельсоветом, в общем направлении на северо-запад по смежеству с землями ГЛФ и далее, пересекая ЛЭП, на протяжении 2450 м. Далее в юго-западном направлении, пересекая автодорогу, на протяжении 300 м. Затем в северо-западном направлении, пересекая р. Каменка, на протяжении 200 м. Далее в северо-западном направлении до р. Каменка на протяжении 200 м. Затем в общем направлении на север по р. Каменка на протяжении 1050 м. Далее в общем направлении на север по безымянному ручью на протяжении 650 м. Затем в общем направлении на северо-запад до грунтовой дороги и далее по грунтовой дороге до ур. Дубравая Вторая на протяжении 1450 м. Далее в северо-западном направлении по грунтовой дороге на протяжении 450 м. Затем в западном направлении по грунтовой дороге до лесополосы на протяжении 950 м. Далее в северо-западном направлении по грунтовой дороге вдоль лесополосы на протяжении 450 м. Затем в западном направлении по грунтовой дороге на протяжении 600 м. Далее в общем направлении на юг по грунтовой дороге и далее до р. Каменка на протяжении 800 м. Затем в общем направлении на запад по р. Каменка на протяжении 850 м. Далее в западном направлении до лесополосы и далее по южному краю лесополосы на протяжении 1450 м. Затем в южном направлении по восточному краю лесополосы на протяжении 850 м. Далее в западном направлении по южному краю лесополосы на протяжении 550 м. Затем в южном направлении по восточному краю лесополосы на протяжении 600 м. Далее в западном направлении по южному краю лесополосы и далее на протяжении 1550 м до точки 23 - точки стыка муниципальных образований Юрьевского сельсовета, Каменского сельсовета и Долгоруковского района;

от точки 23 до точки 27 - точки стыка муниципальных образований Каменского сельсовета, Долгоруковского и Елецкого районов, совпадая с границей Задонского района, по смежеству с Долгоруковским районом;

от точки 27 до точки 13 - точки начала описания границы сельского поселения Каменского сельсовета, совпадая с границей Задонского района, по смежеству с Елецким районом.

Приложение N 154
к [Закону](#)
Липецкой области
"Об установлении границ
муниципальных образований
Липецкой области"

Описание границы
сельского поселения Камышевского сельсовета
Задонского района Липецкой области

Описание границы сельского поселения Камышевского сельсовета произведено от верх-него левого угла схематической карты и идет по ходу часовой стрелки с учетом прилегающих территорий смежных муниципальных образований в Задонском районе, прилегающей территории Липецкого района.

Описание границы сельского поселения Камышевского сельсовета произведено от точки 17, расположенной на стыке границ муниципальных образований Кашарского сельсовета, Рогожинского сельсовета, Камышевского сельсовета.

Граница сельского поселения Камышевского сельсовета проходит:

от точки 17 по смежеству с сельским поселением Рогожинским сельсоветом, в юго-восточном направлении по грунтовой дороге на протяжении 350 м. Далее в восточном направлении по грунтовой дороге на протяжении 650 м. Затем в юго-восточном направлении по грунтовой дороге до водопровода на протяжении 650 м. Далее в общем направлении на северо-восток по водопроводу и далее до пруда на протяжении 1050 м. Затем в общем направлении на восток по береговой черте пруда на протяжении 300 м. Далее в общем направлении на юго-запад по береговой черте пруда, пересекая мост, на протяжении 300 м. Затем в общем направлении на юго-восток по безымянному ручью на протяжении 700 м. Далее в северо-восточном направлении по смежеству с землями ГЛФ на протяжении 450 м. Затем в общем направлении на юго-восток по грунтовой дороге по смежеству с землями ГЛФ на протяжении 1050 м. Далее в общем направлении на юго-восток вдоль лесополосы до безымянного ручья на протяжении 1050 м. Затем в общем направлении на север по безымянному ручью на протяжении 950 м. Далее в общем направлении на север до с. Ржавец на протяжении 850 м. Затем в общем направлении на северо-восток по смежеству с с. Ржавец до безымянного ручья на протяжении 450 м. Далее в общем направлении на север по безымянному ручью на протяжении 650 м. Затем в общем направлении на северо-восток по смежеству с с. Ржавец и далее по грунтовой дороге на протяжении 1850 м. Далее в северном направлении по грунтовой дороге на протяжении 450 м. Затем в общем направлении на восток по смежеству с землями ГЛФ на протяжении 550 м. Далее в общем направлении на юг по смежеству с землями ГЛФ на протяжении 850 м. Затем в юго-восточном направлении по смежеству с землями ГЛФ на протяжении 900 м. Далее в общем направлении на северо-восток по смежеству с землями ГЛФ на протяжении 750 м. Затем в юго-восточном направлении по смежеству с землями ГЛФ на протяжении 600 м до точки 18 - точки стыка муниципальных образований Рогожинского сельсовета, Камышевского сельсовета и Липецкого района;

от точки 18 до точки 26 - точки стыка муниципальных образований Камышевского сельсовета, Гнилушинского сельсовета и Липецкого района, совпадая с границей Задонского района, по смежеству с Липецким районом;

от точки 26 по смежеству с сельским поселением Гнилушинским сельсоветом, в общем направлении на юго-запад до грунтовой дороги на протяжении 1800 м. Далее в юго-западном направлении по грунтовой дороге и далее вдоль лесополосы на протяжении 1150 м. Затем в юго-восточном направлении по грунтовой дороге на протяжении 200 м. Далее в юго-западном направлении по грунтовой дороге до полосы отвода автодороги на протяжении 550 м. Затем в южном направлении по восточному краю полосы отвода автодороги на протяжении 400 м. Далее в западном направлении вдоль лесополосы на протяжении 450 м. Затем в общем направлении на северо-запад по грунтовой дороге на протяжении 250 м. Далее в общем направлении на запад по грунтовой дороге по смежеству с землями ГЛФ на протяжении 1000 м. Затем в общем направлении на северо-восток по грунтовой дороге, пересекая безымянный ручей, на протяжении 700 м. Далее в общем направлении на запад по смежеству с землями ГЛФ на протяжении 550 м. Затем в южном направлении по смежеству с землями ГЛФ на протяжении 200 м. Далее в юго-западном направлении по смежеству с землями ГЛФ на протяжении 200 м. Затем в северо-западном направлении на протяжении 150 м. Далее в юго-западном направлении по смежеству с землями ГЛФ на протяжении 100 м. Затем в общем направлении на юго-запад по смежеству с землями ГЛФ на протяжении 250 м. Далее в северо-западном направлении по смежеству с землями ГЛФ на протяжении 150 м. Затем в общем направлении на запад по смежеству с землями ГЛФ на протяжении 1450 м. Далее в общем направлении на северо-восток по смежеству с землями ГЛФ до

лесополосы на протяжении 1100 м. Затем в общем направлении на запад до грунтовой дороги на протяжении 2150 м. Далее в северном направлении по грунтовой дороге на протяжении 850 м. Затем в общем направлении на запад по грунтовой дороге вдоль лесополосы и далее до реки Репец на протяжении 2000 м до точки 25 - точки стыка муниципальных образований Камышевского сельсовета, Гнилушинского сельсовета, Верхнеказаченского сельсовета;

от точки 25 по смежеству с сельским поселением Верхнеказаченским сельсоветом в общем направлении на север по реке Репец и далее до грунтовой дороги на протяжении 750 м. Далее в общем направлении на северо-восток по грунтовой дороге на протяжении 450 м. Затем в общем направлении на запад по грунтовой дороге на протяжении 150 м. Далее в общем направлении на север по грунтовой дороге на протяжении 150 м. Затем в общем направлении на северо-запад по грунтовой дороге до полосы отвода автодороги на протяжении 300 м. Далее в западном направлении по южному краю полосы отвода автодороги на протяжении 700 м. Затем в северном направлении, пересекая автодорогу, по смежеству с землями ГЛФ на протяжении 150 м. Далее в общем направлении на восток по смежеству с землями ГЛФ на протяжении 700 м. Затем в общем направлении на запад по смежеству с землями ГЛФ на протяжении 1500 м. Далее в общем направлении на северо-запад по смежеству с землями ГЛФ на протяжении 1000 м. Затем в восточном направлении по смежеству с землями ГЛФ на протяжении 200 м. Далее в северном направлении по смежеству с землями ГЛФ на протяжении 300 м. Затем в западном направлении по смежеству с землями ГЛФ на протяжении 250 м. Далее в общем направлении на северо-восток по смежеству с землями ГЛФ на протяжении 350 м. Затем в общем направлении на восток по смежеству с землями ГЛФ на протяжении 1250 м. Далее в общем направлении на запад по смежеству с землями ГЛФ на протяжении 1100 м. Затем в общем направлении на север по смежеству с землями ГЛФ на протяжении 800 м. Далее в общем направлении на юго-запад по смежеству с землями ГЛФ на протяжении 850 м. Затем в северном направлении по смежеству с землями ГЛФ на протяжении 800 м. Далее в западном направлении по грунтовой дороге на протяжении 400 м. Затем в общем направлении на запад по смежеству с землями ГЛФ, пересекая безымянный ручей, на протяжении 1100 м. Далее в общем направлении на северо-запад по грунтовой дороге на протяжении 1200 м до точки 19 - точки стыка муниципальных образований Кашарского сельсовета, Камышевского сельсовета, Верхнеказаченского сельсовета;

от точки 19 по смежеству с сельским поселением Кашарским сельсоветом в общем направлении на восток, пересекая безымянный ручей, на протяжении 450 м. Далее в восточном направлении по грунтовой дороге на протяжении 600 м. Затем в общем направлении на восток по смежеству с землями ГЛФ на протяжении 750 м. Далее в северном направлении по смежеству с землями ГЛФ на протяжении 1100 м. Затем в восточном направлении по смежеству с землями ГЛФ на протяжении 850 м. Далее в общем направлении на север по смежеству с землями ГЛФ на протяжении 450 м. Затем в общем направлении на северо-запад по смежеству с землями ГЛФ на протяжении 500 м. Далее в общем направлении на восток по смежеству с землями ГЛФ на протяжении 600 м. Затем в общем направлении на север до грунтовой дороги на протяжении 350 м. Далее в общем направлении на северо-восток по грунтовой дороге на протяжении 900 м. Затем в восточном направлении по грунтовой дороге на протяжении 150 м. Далее в общем направлении на северо-восток по грунтовой дороге на протяжении 550 м. Затем в южном направлении по грунтовой дороге по смежеству с землями ГЛФ на протяжении 300 м. Далее в восточном направлении по грунтовой дороге по смежеству с землями ГЛФ на протяжении 100 м. Затем в общем направлении на северо-восток по грунтовой дороге на протяжении 400 м. Далее в юго-восточном

направлении по грунтовой дороге до безымянного ручья на протяжении 350 м. Затем в общем направлении на северо-восток по безымянному ручью на протяжении 150 м до точки 17 - точки начала описания границы сельского поселения Камышевского сельсовета.

Приложение N 155
к [Закону](#)
Липецкой области
"Об установлении границ
муниципальных образований
Липецкой области"

Описание границы
сельского поселения Кашарского сельсовета
Задонского района Липецкой области

Описание границы сельского поселения Кашарского сельсовета произведено от верхнего левого угла схематической карты и идет по ходу часовой стрелки с учетом прилегающих территорий смежных муниципальных образований в Задонском районе.

Описание границы сельского поселения Кашарского сельсовета произведено от точки 11, расположенной на стыке границ муниципальных образований Бутырского сельсовета, Кашарского сельсовета, Хмелинецкого сельсовета.

Граница сельского поселения Кашарского сельсовета проходит:

от точки 11 по смежеству с сельским поселением Бутырским сельсоветом в общем направлении на северо-восток по ручью Рогожный на протяжении 350 м. Далее в общем направлении на юго-восток по ручью Рогожный на протяжении 750 м. Затем в общем направлении на северо-восток по ручью Рогожный до полосы отвода автодороги на протяжении 2000 м. Далее в общем направлении на северо-восток, пересекая автодорогу, и далее по ручью Рогожный на протяжении 800 м. Затем в общем направлении на восток по ручью Рогожный в овраг Черновский на протяжении 2150 м до точки 12 - точки стыка муниципальных образований Кашарского сельсовета, Бутырского сельсовета, Рогожинского сельсовета;

от точки 12 по смежеству с сельским поселением Рогожинским сельсоветом в южном направлении по грунтовой дороге вдоль лесополосы на протяжении 1350 м. Далее в восточном направлении по грунтовой дороге вдоль лесополосы на протяжении 850 м. Затем в южном направлении по грунтовой дороге вдоль лесополосы до безымянного ручья на протяжении 2000 м. Далее в общем направлении на северо-восток по безымянному ручью на протяжении 2150 м. Затем в общем направлении на юго-восток по грунтовой дороге на протяжении 600 м. Далее в общем направлении на юго-восток по смежеству с землями ГЛФ на протяжении 1100 м. Затем в общем направлении на юго-запад по смежеству с землями ГЛФ на протяжении 1150 м. Далее в общем направлении на восток по смежеству с д. Сергиевка на протяжении 100 м. Затем в общем направлении на северо-восток по смежеству с землями ГЛФ на протяжении 1500 м. Далее в восточном направлении по смежеству с землями ГЛФ на протяжении 1900 м. Затем в общем направлении на юг по смежеству с землями ГЛФ на протяжении 350 м. Далее в восточном направлении на протяжении 100 м. Затем в общем направлении на юго-запад по смежеству с землями ГЛФ. Далее в восточном направлении по смежеству с землями ГЛФ на протяжении 250 м. Затем в общем направлении на юго-восток на протяжении 700 м. Далее в юго-западном направлении

на протяжении 50 м. Затем в общем направлении на северо-запад по смежеству с землями ГЛФ на протяжении 500 м. Далее в общем направлении на юг по смежеству с землями ГЛФ на протяжении 450 м. Затем в общем направлении на северо-запад по смежеству с землями ГЛФ на протяжении 150 м. Далее в западном направлении на протяжении 600 м. Затем в южном направлении по смежеству с землями ГЛФ до лесополосы на протяжении 600 м. Далее в западном направлении вдоль лесополосы на протяжении 150 м. Затем по грунтовой дороге на протяжении 700 м. Далее в общем направлении на запад по грунтовой дороге по смежеству с ГЛФ на протяжении 750 м. Затем в общем направлении на юго-запад по грунтовой дороге по смежеству с ГЛФ на протяжении 500 м. Далее в юго-западном направлении вдоль лесополосы на протяжении 1500 м. Затем на протяжении 100 м. Далее в западном направлении по границе угодья на протяжении 400 м. Затем в юго-восточном направлении по границе угодья на протяжении 250 м. Далее в южном направлении по границе угодья на протяжении 200 м. Затем в северо-западном направлении до безымянного ручья на протяжении 400 м. Далее в общем направлении на юго-запад по безымянному ручью в овра. Лямин на протяжении 750 м до точки 17 - точки стыка муниципальных образований Кашарского сельсовета, Рогожинского сельсовета, Камышевского сельсовета;

от точки 17 по смежеству с сельским поселением Камышевским сельсоветом, в общем направлении на юго-запад по безымянному ручью на протяжении 150 м. Далее в общем направлении на северо-запад по грунтовой дороге на протяжении 350 м. Затем в общем направлении на юго-запад по грунтовой дороге на протяжении 400 м. Далее в западном направлении по грунтовой дороге на протяжении 100 м. Затем в северном направлении по грунтовой дороге на протяжении 300 м. Далее в общем направлении на юго-запад по грунтовой дороге на протяжении 550 м. Затем в западном направлении по грунтовой дороге по смежеству с землями ГЛФ на протяжении 150 м. Далее в общем направлении на юго-запад по смежеству с землями ГЛФ на протяжении 900 м. Затем в общем направлении на юг по смежеству с ГЛФ на протяжении 350 м. Далее в западном направлении по смежеству с землями ГЛФ на протяжении 600 м. Затем в общем направлении на юго-восток вдоль посадок на протяжении 500 м. Далее в общем направлении на юг по смежеству с землями ГЛФ на протяжении 450 м. Затем в западном направлении по смежеству с землями ГЛФ на протяжении 850 м. Далее в южном направлении по смежеству с землями ГЛФ на протяжении 1100 м. Затем в северо-западном направлении на протяжении 300 м. Далее в юго-западном направлении по смежеству с землями ГЛФ на протяжении 400 м. Затем в общем направлении на запад по грунтовой дороге и далее на протяжении 600 м. Далее в общем направлении на запад по смежеству с землями ГЛФ на протяжении 450 м до точки 19 - точки стыка муниципальных образований Кашарского сельсовета, Камышевского сельсовета, Верхнеказаченского сельсовета;

от точки 19 по смежеству с сельским поселением Верхнеказаченским сельсоветом, в юго-западном направлении по смежеству с до безымянного ручья на протяжении 700 м. Далее в общем направлении на север по безымянному ручью на протяжении 1000 м. Затем в северо-западном направлении по безымянному ручью, пересекая автодорогу, на протяжении 300 м. Далее в северо-восточном направлении по западному краю полосы отвода автодороги на протяжении 750 м. Затем в общем направлении на северо-запад по смежеству с землями ГЛФ, пересекая б. Пескович, на протяжении 900 м. Далее в западном направлении до безымянного ручья на протяжении 550 м. Затем в общем направлении на север по безымянному ручью на протяжении 300 м. Далее в общем направлении на северо-запад по безымянному ручью до реки Дон на протяжении 650 м до точки 16 - точки стыка муниципальных образований Кашарского сельсовета, Болховского сельсовета, Верхнеказаченского

сельсовета;

от точки 16 по смежеству с сельским поселением Болховским сельсоветом, в общем направлении на северо-восток по реке Дон на протяжении 300 м до точки 15 - точки стыка муниципальных образований Кашарского сельсовета, Болховского сельсовета, Хмелинецкого сельсовета;

от точки 15 по смежеству с сельским поселением Хмелинецким сельсоветом в общем направлении на север по реке Дон на протяжении 3800 м. Далее в общем направлении на северо-запад по реке Дон на протяжении 3850 м до точки 11 - точки начала описания границы сельского поселения Кашарского сельсовета.

Приложение N 156
к [Закону](#)
Липецкой области
"Об установлении границ
муниципальных образований
Липецкой области"

Описание границы
сельского поселения Ксизовского сельсовета
Задонского района Липецкой области

Описание границы сельского поселения Ксизовского сельсовета произведено от верхнего левого угла схематической карты и идет по ходу часовой стрелки с учетом прилегающих территорий смежных муниципальных образований в Задонском районе, прилегающей территории Хлевенского района.

Описание границы сельского поселения Ксизовского сельсовета произведено от точки 34, расположенной на стыке границ муниципальных образований Верхнеказаченского сельсовета, Калабинского сельсовета, Ксизовского сельсовета.

Граница сельского поселения Ксизовского сельсовета проходит:

от точки 34 по смежеству с сельским поселением Верхнеказаченским сельсоветом, в общем направлении на восток по р. Дон на протяжении 11150 м до точки 28 - точки стыка муниципальных образований Гнилушинского сельсовета, Верхнеказаченского сельсовета, Ксизовского сельсовета;

от точки 28 по смежеству с сельским поселением Гнилушинским сельсоветом в общем направлении на юго-восток по р. Дон на протяжении 4350 м до точки 31 - точки стыка муниципальных образований Гнилушинского сельсовета, Ксизовского сельсовета и Хлевенского района;

от точки 31 до точки 32 - точки стыка муниципальных образований Ксизовского сельсовета, Ольшанского сельсовета и Хлевенского района, совпадая с границей Задонского района, по смежеству с Хлевенским районом;

от точки 32 по смежеству с сельским поселением Ольшанским сельсоветом, в общем направлении на север по смежеству с землями ГЛФ вдоль ручья на протяжении 750 м. Далее в общем направлении на север по смежеству с землями ГЛФ на протяжении 2050 м. Затем в общем направлении на северо-запад по безымянному ручью на протяжении 1700 м. Далее в северо-западном направлении, пересекая грунтовую дорогу, на протяжении 350 м. Затем в северо-восточном направлении, пересекая грунтовую дорогу, на протяжении 850 м. Далее в северо-западном направлении до р. Снова на протяжении 200 м. Затем в общем направлении на запад по р. Снова на протяжении 1350 м. Далее в общем направлении на запад до грунтовой

дороги и далее по грунтовой дороге на протяжении 500 м. Затем в юго-западном направлении по грунтовой дороге на протяжении 700 м. Далее в общем направлении на северо-запад до оврага на протяжении 750 м. Затем в общем направлении на север по оврагу до р. Снова на протяжении 400 м. Далее в общем направлении на запад по р. Снова на протяжении 2700 м. Затем в западном направлении до земель ГЛФ на протяжении 350 м. Далее в общем направлении на север по смежеству с землями ГЛФ на протяжении 500 м. Затем в общем направлении на запад по смежеству с землями ГЛФ на протяжении 650 м. Далее в общем направлении на юго-запад по смежеству с землями ГЛФ на протяжении 1750 м. Затем в юго-западном направлении, пересекая грунтовую дорогу, на протяжении 350 м. Далее в северном направлении до лесополосы и далее по восточному краю лесополосы до р. Снова на протяжении 1200 м. Затем в общем направлении на запад по р. Снова на протяжении 550 м. Далее в северном направлении по грунтовой дороге на протяжении 750 м. Затем в северо-западном направлении по границе угодья на протяжении 450 м. Далее в западном направлении до земель ГЛФ на протяжении 50 м. Затем в общем направлении на юго-восток по смежеству с землями ГЛФ на протяжении 550 м. Далее в общем направлении на запад по смежеству с землями ГЛФ на протяжении 150 м. Затем в общем направлении на северо-запад по смежеству с землями ГЛФ на протяжении 2150 м. Далее в западном направлении по южному краю лесополосы, пересекая автодорогу, на протяжении 850 м до точки 30 - точки стыка муниципальных образований Калабинского сельсовета, Ксизовского сельсовета, Ольшанского сельсовета;

от точки 30 по смежеству с сельским поселением Калабинским сельсоветом в северном направлении по западному краю полосы отвода автодороги, пересекая калабинский перекресток, на протяжении 900 м. Далее в северном направлении по восточному краю лесополосы на протяжении 1650 м. Затем в общем направлении на север по смежеству с землями ГЛФ на протяжении 1300 м. Далее в общем направлении на северо-восток, размежевая земли ГЛФ, и далее до р. Дон на протяжении 900 м до точки 34 - точки начала описания границы сельского поселения Ксизовского сельсовета.

Приложение N 157
к [Закону](#)
Липецкой области
"Об установлении границ
муниципальных образований
Липецкой области"

Описание границы
сельского поселения Ольшанского сельсовета
Задонского района Липецкой области

Описание границы сельского поселения Ольшанского сельсовета произведено от верхнего левого угла схематической карты и идет по ходу часовой стрелки с учетом прилегающих территорий смежных муниципальных образований в Задонском районе, прилегающей территории Хлевенского и Тербунского районов.

Описание границы сельского поселения Ольшанского сельсовета произведено от точки 30, расположенной на стыке границ муниципальных образований Калабинского сельсовета, Ксизовского сельсовета, Ольшанского сельсовета.

Граница сельского поселения Ольшанского сельсовета проходит:

от точки 30 по смежеству с сельским поселением Ксизовским сельсоветом в

восточном направлении, пересекая автодорогу, по южному краю лесополосы на протяжении 850 м. Далее в общем направлении на юго-восток по смежеству с землями ГЛФ на протяжении 2150 м. Затем в восточном направлении по смежеству с землями ГЛФ на протяжении 150 м. Далее в общем направлении на северо-запад по смежеству с землями ГЛФ на протяжении 550 м. Затем в восточном направлении по границе контура пашни на протяжении 50 м. Далее в юго-восточном направлении до грунтовой дороги на протяжении 450 м. Затем в южном направлении по грунтовой дороге и далее до реки Снова на протяжении 750 м. Далее в общем направлении на восток по р. Снова на протяжении 550 м. Затем в южном направлении по восточному краю лесополосы и далее на протяжении 1200 м. Далее в северо-восточном направлении до земель ГЛФ на протяжении 350 м. Затем в общем направлении на северо-восток по смежеству с землями ГЛФ на протяжении 1750 м. Далее в общем направлении на восток по смежеству с землями ГЛФ на протяжении 650 м. Затем в общем направлении на юг по смежеству с землями ГЛФ на протяжении 500 м. Далее в восточном направлении до р. Снова на протяжении 350 м. Затем в общем направлении на восток по р. Снова на протяжении 2700 м. Далее в общем направлении на юг по оврагу на протяжении 400 м. Затем в юго-восточном направлении до грунтовой дороги на протяжении 750 м. Далее в северо-восточном направлении по грунтовой дороге на протяжении 700 м. Затем в общем направлении на восток по грунтовой дороге и далее до р. Снова на протяжении 500 м. Далее в общем направлении на восток по р. Снова на протяжении 1350 м. Затем в юго-восточном направлении на протяжении 200 м. Далее в юго-западном направлении, пересекая грунтовую дорогу, на протяжении 850 м. Затем в юго-восточном направлении, пересекая грунтовую дорогу, до безымянного ручья на протяжении 350 м. Далее в общем направлении на юго-восток по безымянному ручью на протяжении 1700 м. Затем в общем направлении на юг по смежеству с землями ГЛФ на протяжении 2050 м. Далее в общем направлении на юг по смежеству с землями ГЛФ вдоль ручья на протяжении 750 м до точки 32 - точки стыка муниципальных образований Ксизовского сельсовета, Ольшанского сельсовета и Хлевенского района;

от точки 32 до точки 36 - точки стыка муниципальных образований Ольшанского сельсовета, Хлевенского и Тербунского районов, совпадая с границей Задонского района, по смежеству с Хлевенским районом;

от точки 36 до точки 33 - точки стыка муниципальных образований Калабинского сельсовета, Ольшанского сельсовета и Тербунского района, совпадая с границей Задонского района, по смежеству с Тербунским районом;

от точки 33 по смежеству с сельским поселением Калабинским сельсоветом, в общем направлении на север по реке Кобылья Снова на протяжении 5750 м. Далее в восточном направлении до границы угодья на протяжении 350 м. Затем в северном направлении по границе угодья на протяжении 400 м. Далее в общем направлении на север по реке Кобылья Снова на протяжении 600 м. Затем в северо-восточном направлении до лесополосы и далее по восточному краю лесополосы на протяжении 1150 м. Далее в восточном направлении по грунтовой дороге на протяжении 350 м. Затем в северном направлении по восточному краю лесополосы на протяжении 1550 м. Далее в северном направлении по грунтовой дороге вдоль лесополосы и далее до р. Кобылья Снова на протяжении 1700 м. Затем в общем направлении на север по р. Кобылья Снова на протяжении 950 м. Далее в общем направлении на север по р. Снова на протяжении 400 м. Затем в общем направлении на север по руч. Нережка на протяжении 1200 м. Далее в общем направлении на северо-восток по ручью Нережка по смежеству с д. Рублевка на протяжении 450 м. Затем в общем направлении на северо-запад по ручью Нережка по смежеству с землями ГЛФ на протяжении 650 м. Далее в общем направлении на северо-восток по смежеству с землями ГЛФ и далее на

протяжении 2900 м до точки 30 - точки начала описания границы сельского поселения Ольшанского сельсовета.

Приложение N 158
к [Закону](#)
Липецкой области
"Об установлении границ
муниципальных образований
Липецкой области"

Описание границы
сельского поселения Рогожинского сельсовета
Задонского района Липецкой области

Описание границы сельского поселения Рогожинского сельсовета произведено от верх-него левого угла схематической карты и идет по ходу часовой стрелки с учетом прилегающих территорий смежных муниципальных образований в Задонском районе, прилегающей территории Липецкого района.

Описание границы сельского поселения Рогожинского сельсовета произведено от точки 7, расположенной на стыке границ муниципальных образований Бутырского сельсовета, Рогожинского сельсовета, Верхнестуденецкого сельсовета.

Граница сельского поселения Рогожинского сельсовета проходит:

от точки 7 по смежеству с сельским поселением Верхнестуденецким сельсоветом, в восточном направлении по южному краю полосы отвода автодороги на протяжении 200 м. Далее в восточном направлении по южному краю полосы отвода автодороги по смежеству с ГЛФ на протяжении 4000 м. Затем в южном направлении по смежеству с ГЛФ на протяжении 550 м. Далее в общем направлении на восток вдоль лесополосы на протяжении 1100 м до точки 8 - точки стыка муниципальных образований Рогожинского сельсовета, Верхне-студенецкого сельсовета и Липецкого района;

от точки 8 до точки 18 - точки стыка муниципальных образований Рогожинского сельсовета, Камышевского сельсовета и Липецкого района, совпадая с границей Задонского района, по смежеству с и Липецкого района;

от точки 18 по смежеству с сельским поселением Камышевским сельсоветом, в северо-западном направлении по смежеству с землями ГЛФ. Далее в общем направлении на юго-запад по смежеству с землями ГЛФ до безымянного ручья на протяжении 750 м. Затем в северо-западном направлении по смежеству с землями ГЛФ на протяжении 900 м. Далее в северном направлении по смежеству с землями ГЛФ на протяжении 850 м. Затем в общем направлении на запад по смежеству с землями ГЛФ до грунтовой дороги на протяжении 550 м. Далее в южном направлении по грунтовой дороге на протяжении 450 м. Затем в общем направлении на юго-запад по грунтовой дороге по смежеству с с. Ржавец до безымянного ручья на протяжении 1850 м. Далее в общем направлении на юг по безымянному ручью на протяжении 650 м. Затем в юго-западном направлении по смежеству с с. Ржавец на протяжении 450 м. Далее в общем направлении на юг до безымянного ручья на протяжении 850 м. Затем в общем направлении на юг по безымянному ручью на протяжении 950 м. Далее в северо-западном направлении до грунтовой дороги на протяжении 1050 м. Затем в общем направлении на северо-запад по грунтовой дороге по смежеству с землями ГЛФ на протяжении 1050 м. Далее в общем направлении на юго-запад по смежеству с ГЛФ до

безымянного ручья на протяжении 450 м. Затем в общем направлении на северо-запад по безымянному ручью до моста на протяжении 700 м. Далее в общем направлении на северо-восток, пересекая мост, по береговой черте пруда на протяжении 300 м. Затем в общем направлении на запад по береговой черте пруда на протяжении 300 м. Далее в юго-западном направлении по водопроводу на протяжении 1050 м. Затем в северо-западном направлении по грунтовой дороге на протяжении 650 м. Далее в общем направлении на запад по грунтовой дороге на протяжении 650 м. Затем в общем направлении на северо-запад по грунтовой дороге до безымянного ручья на протяжении 350 м до точки 17 - точки стыка муниципальных образований Кашарского сельсовета, Рогожинского сельсовета, Камышевского сельсовета;

от точки 17 по смежеству с сельским поселением Кашарским сельсоветом, в общем направлении на северо-восток по безымянному ручью в овр. Лямин на протяжении 750 м, в юго-восточном направлении на протяжении 400 м. Далее в северном направлении по границе угодья на протяжении 200 м. Затем в северо-западном направлении по границе угодья на протяжении 250 м. Далее в восточном направлении по границе угодья на протяжении 400 м. Затем в северном направлении до границы угодья на протяжении 100 м. Далее в общем направлении на северо-восток вдоль лесополосы на протяжении 1500 м. Затем в северо-восточном направлении по грунтовой дороге на протяжении 500 м. Далее в общем направлении на восток по грунтовой дороге на протяжении 750 м. Затем в северном направлении по грунтовой дороге и далее до лесополосы на протяжении 700 м. Далее в восточном направлении вдоль лесополосы на протяжении 150 м. Затем в северном направлении по смежеству с ГЛФ на протяжении 600 м. Далее в восточном направлении по смежеству с ГЛФ на протяжении 300 м. Затем в общем направлении на северо-восток по смежеству с ГЛФ на протяжении 300 м. Далее в общем направлении на юго-восток по смежеству с ГЛФ на протяжении 150 м. Затем в северном направлении по смежеству ГЛФ на протяжении 450 м. Далее в общем направлении на юго-восток по смежеству с ГЛФ на протяжении 500 м. Затем в северо-восточном направлении по смежеству с ГЛФ на протяжении 50 м. Далее в северо-западном направлении по смежеству с ГЛФ на протяжении 450 м. Затем в восточном направлении по смежеству с ГЛФ на протяжении 250 м. Далее в западном направлении по смежеству с ГЛФ на протяжении 250 м. Затем в общем направлении на северо-восток по смежеству с ГЛФ на протяжении 200 м. Далее в общем направлении на запад по смежеству с ГЛФ на протяжении 100 м. Затем в северном направлении по смежеству с ГЛФ на протяжении 350 м. Далее в общем направлении на запад по смежеству с землями ГЛФ на протяжении 1900 м. Затем в общем направлении на юго-запад по смежеству с землями ГЛФ на протяжении 1500 м. Далее в западном направлении по смежеству с д. Сергиевка на протяжении 100 м. Затем в общем направлении на северо-восток по смежеству с землями ГЛФ на протяжении 1150 м. Далее в общем направлении на северо-запад по смежеству с ГЛФ на протяжении 1100 м. Затем в общем направлении на северо-запад по грунтовой дороге до безымянного ручья на протяжении 600 м. Далее в общем направлении на юго-запад по безымянному ручью в б. Черниговский Лог на протяжении 2150 м. Затем в общем направлении на север по грунтовой дороге на протяжении 2000 м. Далее в западном направлении по грунтовой дороге вдоль лесополосы на протяжении 850 м. Затем в общем направлении на север вдоль лесополосы до ручья Рогожный на протяжении 1350 м до точки 12 - точки стыка муниципальных образований Бутырского сельсовета, Кашарского сельсовета, Рогожинского сельсовета;

от точки 12 по смежеству с сельским поселением Бутырским сельсоветом по ручью Рогожный до грунтовой дороги на протяжении 400 м. Далее в общем направлении на восток по грунтовой дороге на протяжении 1300 м. Затем в общем

направлении на восток по грунтовой дороге на протяжении 1700 м. Далее в общем направлении на восток по грунтовой дороге на протяжении 1100 м. Затем в общем направлении на восток по грунтовой дороге до полосы отвода автодороги на протяжении 450 м. Далее в северном направлении по западному краю полосы отвода автодороги на протяжении 450 м. Затем в северном направлении по западному краю полосы отвода автодороги на протяжении 2050 м. Далее в общем направлении на северо-запад по западному краю полосы отвода автодороги на протяжении 550 м. Затем в западном направлении по северному краю полосы отвода автодороги на протяжении 800 м. Далее в общем направлении на север по грунтовой дороге до безымянного ручья в б. Рогожинский Лог на протяжении 1850 м. Затем в общем направлении на северо-запад по безымянному ручью на протяжении 900 м. Далее в северном направлении до грунтовой дороги на протяжении 100 м. Затем в общем направлении на северо-восток по смежеству с землями ГЛФ на протяжении 1050 м. Далее в западном направлении по смежеству с по грунтовой дороге землями ГЛФ на протяжении 500 м. Затем в общем направлении на запад по грунтовой дороге на протяжении 350 м. Далее в северном направлении по грунтовой дороге на протяжении 150 м. Затем в восточном направлении по грунтовой дороге по смежеству с землями ГЛФ на протяжении 500 м. Далее в общем направлении на север по смежеству землями ГЛФ на протяжении 350 м. Затем в восточном направлении по смежеству с землями ГЛФ на протяжении 500 м. Далее в общем направлении на северо-восток по грунтовой дороге на протяжении 450 м. Затем в северо-восточном направлении по смежеству с землями ГЛФ до западного края полосы отвода автодороги на протяжении 450 м. Далее в общем направлении на север по западному краю полосы отвода автодороги на протяжении 1650 м до точки 7 - точки начала описания границы сельского поселения Рогожинского сельсовета.

Приложение N 159
к [Закону](#)
Липецкой области
"Об установлении границ
муниципальных образований
Липецкой области"

Описание границы
сельского поселения Скорняковского сельсовета
Задонского района Липецкой области

Описание границы сельского поселения Скорняковского сельсовета произведено от верх-него левого угла схематической карты и идет по ходу часовой стрелки с учетом прилегающих территорий смежных муниципальных образований в Задонском районе, прилегающей территории Елецкого, Краснинского, Лебедянского и Липецкого районов.

Описание границы сельского поселения Скорняковского сельсовета произведено от точки 22, расположенной на стыке границ муниципальных образований Скорняковского сельсовета, Краснинского и Лебедянского районов.

Граница сельского поселения Скорняковского сельсовета проходит:

от точки 22 до точки 21 - точки стыка муниципальных образований Скорняковского сельсовета, Лебедянского и Липецкого районов, совпадая с границей Задонского района, по смежеству с Лебедянским районом;

от точки 21 до точки 2 - точки стыка муниципальных образований Скорняковского

сельсовета, Донского сельсовета и Липецкого района, совпадая с границей Задонского района, по смежеству с Липецким районом;

от точки 2 по смежеству с сельским поселением Донским сельсоветом в общем направлении на юго-запад до безымянного ручья на протяжении 200 м. Далее в северо-западном направлении по безымянному ручью на протяжении 50 м. Затем в общем направлении на юго-запад по безымянному ручью в ур. Крутое на протяжении 1350 м. Далее в общем направлении на юго-запад по безымянному ручью на протяжении 1350 м. Затем в общем направлении на запад по безымянному ручью, пересекая газопровод, до полосы отвода автодороги на протяжении 3650 м. Далее в общем направлении на юг, пересекая автодорогу, по безымянному ручью и далее на протяжении 1000 м до точки 1 - точки стыка муниципальных образований Скорняковского сельсовета, Донского сельсовета и Елецкого района;

от точки 1 до точки 23 - точки стыка муниципальных образований Скорняковского сельсовета, Елецкого и Краснинского районов, совпадая с границей Задонского района, по смежеству с Елецким районом;

от точки 23 до точки 22 - точки начала описания границы сельского поселения Скорняковского сельсовета, совпадая с границей Задонского района, по смежеству с Краснинским районом.

Приложение N 160
к [Закону](#)
Липецкой области
"Об установлении границ
муниципальных образований
Липецкой области"

Описание границы
сельского поселения Тимирязевского сельсовета
Задонского района Липецкой области

Описание границы сельского поселения Тимирязевского сельсовета произведено от верхнего левого угла схематической карты и идет по ходу часовой стрелки с учетом прилегающих территорий смежных муниципальных образований в Задонском районе, прилегающей территории Елецкого района.

Описание границы сельского поселения Тимирязевского сельсовета произведено от точки 13, расположенной на стыке границ муниципальных образований Тимирязевского сельсовета, Каменского сельсовета и Елецкого района.

Граница сельского поселения Тимирязевского сельсовета проходит:

от точки 13 до точки 9 - точки стыка муниципальных образований Болховского сельсовета, Тимирязевского сельсовета и Елецкого района, совпадая с границей Задонского района, по смежеству с Елецким районом, включая ж.-д. ст. Улусарка;

от точки 9 по смежеству с сельским поселением Болховским сельсоветом в юго-западном направлении вдоль лесополосы на протяжении 2100 м. Далее в общем направлении на юго-восток по безымянному ручью на протяжении 300 м. Затем в общем направлении на восток по границе угодья на протяжении 450 м. Далее в общем направлении на юго-восток по безымянному ручью на протяжении 1650 м. Затем в общем направлении на запад по безымянному ручью на протяжении 2600 м. Далее в общем направлении на юго-восток по восточному краю полосы отвода автотрассы М-4 "Дон-1", на протяжении 4900 м. Затем в юго-западном направлении, пересекая

автотрассу М-4 "Дон-1" по восточному краю полосы отвода автодороги на протяжении 650 м до точки 14 - точки стыка муниципальных образований Болховского сельсовета, Тимирязевского сельсовета, Каменского сельсовета;

от точки 14 по смежеству с сельским поселением Каменским сельсоветом в северо-западном направлении по грунтовой дороге, пересекая автодорогу, на протяжении 900 м. Далее в западном направлении по границе угодья на протяжении 1400 м. Затем в общем направлении на запад вдоль лесополосы до безымянного ручья на протяжении 1150 м. Далее в общем направлении на запад по безымянному ручью в овраг Маланьин Лог до р. Каменка на протяжении 1500 м. Затем в общем направлении на север по р. Каменка на протяжении 2050 м. Далее в общем направлении на северо-запад по безымянному ручью на протяжении 1900 м до точки 13 - точки начала описания границы сельского поселения Тимирязевского сельсовета.

Приложение N 161
к [Закону](#)
Липецкой области
"Об установлении границ
муниципальных образований
Липецкой области"

Описание границы
сельского поселения Хмелинецкого сельсовета
Задонского района Липецкой области

Описание границы сельского поселения Хмелинецкого сельсовета произведено от верх-него левого угла схематической карты и идет по ходу часовой стрелки с учетом прилегающих территорий смежных муниципальных образований в Задонском районе, прилегающей территории Елецкого района.

Описание границы сельского поселения Хмелинецкого сельсовета произведено от точки 4, расположенной на стыке границ муниципальных образований Донского сельсовета, Хмелинецкого сельсовета и Елецкого района.

Граница сельского поселения Хмелинецкого сельсовета проходит:

от точки 4 по смежеству с сельским поселением Донским сельсоветом в восточном направлении по северному краю полосы отвода автодороги на протяжении 3800 м. Далее в восточном направлении по северному краю полосы отвода автодороги до реки Дон на протяжении 2100 м. Затем в общем направлении на юг по реке Дон на протяжении 1000 м до точки 5 - точки стыка муниципальных образований Бутырского сельсовета, Донского сельсовета, Хмелинецкого сельсовета;

от точки 5 по смежеству с сельским поселением Бутырским сельсоветом в общем направлении на юг по реке Дон на протяжении 4600 м. Далее в общем направлении на юго-восток по реке Дон на протяжении 4000 м до точки 11 - точки стыка муниципальных образований Бутырского сельсовета, Кашарского сельсовета, Хмелинецкого сельсовета;

от точки 11 по смежеству с сельским поселением Кашарским сельсоветом в общем направлении на юго-восток по реке Дон на протяжении 3850 м. Далее в общем направлении на юг по реке Дон на протяжении 3800 м до точки 15 - точки стыка муниципальных образований Кашарского сельсовета, Болховского сельсовета, Хмелинецкого сельсовета;

от точки 15 по смежеству с сельским поселением Болховским сельсоветом в

общем направлении на северо-запад по реке Хмелинка и далее до грунтовой дороги на протяжении 3250 м. Далее в западном направлении на протяжении 700 м. Затем в северном направлении по границе контура пашни на протяжении 300 м. Далее в западном направлении до лесополосы на протяжении 150 м. Затем в северном направлении вдоль лесополосы на протяжении 550 м. Далее в общем направлении на запад до грунтовой дороги на протяжении 1000 м. Затем в общем направлении на юго-запад по грунтовой дороге вдоль лесополосы на протяжении 850 м. Далее в общем направлении на юго-восток по грунтовой дороге вдоль лесополосы на протяжении 750 м. Затем в общем направлении на юго-восток по грунтовой дороге вдоль лесополосы на протяжении 1200 м. Далее в юго-западном направлении, пересекая безымянный ручей, на протяжении 50 м. Затем в общем направлении на запад на протяжении 650 м. Далее в общем направлении на юго-запад по границе контура пашни на протяжении 750 м. Затем в общем направлении на запад по смежеству с д. Студеновка на протяжении 800 м. Далее в общем направлении на северо-запад по грунтовой дороге на протяжении 850 м. Затем в общем направлении на северо-запад по смежеству с д. Студеновка и далее, пересекая лесополосу, до безымянного ручья на протяжении 750 м. Далее в общем направлении на восток по безымянному ручью на протяжении 250 м. Затем в северо-западном направлении по грунтовой дороге на протяжении 200 м. Далее в северо-восточном направлении по смежеству с землями ГЛФ на протяжении 500 м. Затем в западном направлении по смежеству с землями ГЛФ на протяжении 450 м. Далее в северном направлении, пересекая автодорогу, и далее по смежеству с с. Хмелинец на протяжении 500 м. Затем в общем направлении на северо-запад по безымянному ручью на протяжении 3100 м. Далее в общем направлении на запад по безымянному ручью на протяжении 450 м. Затем в общем направлении на северо-запад по безымянному ручью на протяжении 800 м. Далее в северо-восточном направлении до грунтовой дороги на протяжении 200 м. Затем в западном направлении по грунтовой дороге на протяжении 200 м. Затем в северо-восточном направлении по грунтовой дороге на протяжении 450 м. Далее в восточном направлении до ручья Суры в б. Большой Выгон на протяжении 600 м. Затем в общем направлении на северо-запад по ручью Суры на протяжении 1900 м до точки 10 - точки стыка муниципальных образований Болховского сельсовета, Хмелинецкого сельсовета и Елецкого района;

от точки 10 до точки 4 - точки начала описания границы сельского поселения Хмелинецкого сельсовета, совпадая с границей Задонского района, по смежеству с Елецким районом;

Приложение N 162
к [Закону](#)
Липецкой области
"Об установлении границ
муниципальных образований
Липецкой области"

Описание границы
сельского поселения Юрьевского сельсовета
Задонского района Липецкой области

Описание границы сельского поселения Юрьевского сельсовета произведено от верхнего левого угла схематической карты и идет по ходу часовой стрелки с учетом прилегающих территорий смежных муниципальных образований в Задонском районе,

прилегающей территории Долгоруковского района.

Описание границы сельского поселения Юрьевского сельсовета произведено от точки 23, расположенной на стыке границ муниципальных образований Юрьевского сельсовета, Каменского сельсовета и Долгоруковского района.

Граница сельского поселения Юрьевского сельсовета проходит:

от точки 23 по смежеству с сельским поселением Каменским сельсоветом в восточном направлении до лесополосы и далее по южному краю лесополосы на протяжении 1550 м. Далее в северном направлении по восточному краю лесополосы на протяжении 600 м. Затем в восточном направлении по южному краю лесополосы на протяжении 550 м. Далее в северном направлении по восточному краю лесополосы на протяжении 850 м. Затем в восточном направлении по южному краю лесополосы и далее до р. Каменка на протяжении 1450 м. Далее в общем направлении на восток по р. Каменка на протяжении 850 м. Затем в общем направлении на север до лесополосы на протяжении 800 м. Далее в восточном направлении по грунтовой дороге вдоль лесополосы на протяжении 600 м. Затем в юго-восточном направлении по грунтовой дороге вдоль лесополосы на протяжении 450 м. Далее в восточном направлении по грунтовой дороге на протяжении 950 м. Затем в юго-восточном направлении по грунтовой дороге до лесополосы на протяжении 450 м. Далее в юго-восточном направлении по грунтовой дороге до безымянного ручья на протяжении 1450 м. Затем в общем направлении на юг по безымянному ручью на протяжении 650 м. Далее в общем направлении на юг по р. Каменка на протяжении 1050 м. Затем в юго-восточном направлении до вала на протяжении 200 м. Далее в юго-восточном направлении, пересекая р. Каменка, на протяжении 200 м. Затем в северо-восточном направлении, пересекая автодорогу, на протяжении 300 м. Далее в общем направлении на юго-восток по смежеству с землями ГЛФ и далее до р. Дон на протяжении 2450 м до точки 24 - точки стыка муниципальных образований Верхнеказаченского сельсовета, Юрьевского сельсовета, Каменского сельсовета;

от точки 24 по смежеству с сельским поселением Верхнеказаченским сельсоветом, в общем направлении на юго-восток по р. Дон на протяжении 3400 м до точки 27 - точки стыка муниципальных образований Верхнеказаченского сельсовета, Юрьевского сельсовета, Калабинского сельсовета;

от точки 27 по смежеству с сельским поселением Калабинским сельсоветом в общем направлении на северо-запад по смежеству с землями ГЛФ на протяжении 750 м. Далее в юго-западном направлении по смежеству с землями ГЛФ на протяжении 100 м. Затем в общем направлении на юго-восток по смежеству с землями ГЛФ на протяжении 1200 м. Далее в юго-западном направлении вдоль лесополосы на протяжении 1300 м. Затем в юго-западном направлении, пересекая автодорогу, вдоль лесополосы на протяжении 1100 м. Далее в южном направлении до лесополосы и далее вдоль лесополосы по границе угодья на протяжении 1350 м. Затем в юго-западном направлении по границе угодья на протяжении 1250 м. Далее в юго-западном направлении, пересекая руч. Нерезка, на протяжении 250 м. Затем в общем направлении на запад по смежеству с с. Калабино на протяжении 750 м. Далее в общем направлении на запад по смежеству с землями ГЛФ на протяжении 1450 м. Затем в северо-восточном направлении на протяжении 250 м. Далее в северо-западном направлении до грунтовой дороги и далее по грунтовой дороге на протяжении 1050 м. Затем в общем направлении на юго-запад до ручья и далее по руч. Безымянный на протяжении 1200 м до точки 29 - точки стыка муниципальных образований Юрьевского сельсовета, Калабинского сельсовета и Долгоруковского района;

от точки 29 до точки 23 - точки начала описания границы сельского поселения Юрьевского сельсовета, совпадая с границей Задонского района, по смежеству с

Долгоруковским районом.

Приложение N 163
к [Закону](#)
Липецкой области
"Об установлении границ
муниципальных образований
Липецкой области"

Описание границы
сельского поселения Афанасьевского сельсовета
Измалковского района Липецкой области

Описание границы сельского поселения Афанасьевского сельсовета произведено от верхнего левого угла схематической карты и идет по ходу часовой стрелки с учетом прилегающих территорий смежных муниципальных образований в Измалковском районе, прилегающей территории Елецкого района и Долгоруковского района.

Описание границы сельского поселения Афанасьевского сельсовета произведено от точки 15, расположенной на стыке границ муниципальных образований Петровского сельсовета, Афанасьевского сельсовета, Чернавского сельсовета.

Граница сельского поселения Афанасьевского сельсовета проходит:

от точки 15 по смежеству с сельским поселением Петровским сельсоветом в общем направлении на север вверх по течению р. Ясенок на протяжении 1700 м. Далее в общем направлении на северо-восток до грунтовой дороги, далее по грунтовой дороге по смежеству с посадками и затем по полевой дороге до населенного пункта д. Ясенок 2-й на протяжении 2900 м. Затем по смежеству с населенным пунктом д. Ясенок 2-й на протяжении 300 м. Далее в северном направлении по полевой дороге до ур. Заводное на протяжении 1400 м. Затем в общем направлении на восток по грунтовой дороге по смежеству с землями ур. Заводное на протяжении 1700 м. Далее в общем направлении на север вдоль лесополосы до земель ГЛФ на протяжении 1550 м. Затем по смежеству с землями ГЛФ на протяжении 250 м. Далее в северном направлении по восточному краю безымянной балки на протяжении 550 м. Затем в общем направлении на северо-восток по смежеству с ур. Ачкасовская Дубрава на протяжении 1450 м, исключая земли урочища из территории Афанасьевского сельсовета. Далее в северо-восточном направлении по полевой дороге на протяжении 100 м. Затем в юго-восточном направлении по грунтовой дороге по южному краю лесополосы на протяжении 800 м. Далее в северо-восточном направлении до безымянного ручья на протяжении 1000 м. Затем в общем направлении на юго-восток по безымянному ручью на протяжении 1650 м. Далее в северо-восточном направлении, размежевывая пашню, на протяжении 1500 м до безымянного ручья. Затем в общем направлении на север по безымянному ручью на протяжении 400 м. Далее в северо-восточном направлении по тальвегу безымянной балки на протяжении 200 м. Затем в юго-восточном направлении, размежевывая пашню, на протяжении 500 м до населенного пункта д. Пироговка. Далее в общем направлении на восток по смежеству с населенным пунктом д. Пироговка до точки 16 - точки стыка муниципальных образований Петровского сельсовета, Афанасьевского сельсовета и Елецкого района;

от точки 16 до точки 26 - точки стыка муниципальных образований Афанасьевского сельсовета, Елецкого района и Долгоруковского района, совпадая с

границей Измалковского района, по смежеству с Елецким районом;

от точки 26 до точки 22 - точки стыка муниципальных образований Афанасьевского сельсовета, Пятницкого сельсовета и Долгоруковского района, совпадая с границей Измалковского района, по смежеству с Долгоруковским районом;

от точки 22 по смежеству с сельским поселением Пятницким сельсоветом в общем направлении на северо-запад вверх по течению р. Сосна на протяжении 3850 м до точки 21 - точки стыка муниципальных образований Афанасьевского сельсовета, Пятницкого сельсовета, Чернавского сельсовета;

от точки 21 по смежеству с сельским поселением Чернавским сельсоветом в общем направлении на север вверх по течению р. Ясенок на протяжении 12450 м до точки 15 - точки начала описания границы сельского поселения Афанасьевского сельсовета.

Приложение N 164
к [Закону](#)
Липецкой области
"Об установлении границ
муниципальных образований
Липецкой области"

Описание границы
сельского поселения Васильевского сельсовета
Измалковского района Липецкой области

Описание границы сельского поселения Васильевского сельсовета произведено от верх-него левого угла схематической карты и идет по ходу часовой стрелки с учетом прилегающих территорий смежных муниципальных образований в Измалковском районе, прилегающей территории Становлянского района и Орловской области.

Описание границы сельского поселения Васильевского сельсовета произведено от точки 1, расположенной на стыке границ муниципальных образований Васильевского сельсовета, Лебяженского сельсовета и Орловской области.

Граница сельского поселения Васильевского сельсовета проходит:

от точки 1 по смежеству с сельским поселением Лебяженским сельсоветом в юго-западном направлении до лесополосы и далее по восточному краю лесополосы на протяжении 1100 м. Затем от грунтовой дороги в северо-восточном направлении до б. Поганая. Далее, пересекая б. Поганая, в восточном направлении вдоль лесополосы на протяжении 3100 м. Затем в общем направлении на юго-восток, пересекая безымянный ручей, вдоль лесополосы на протяжении 2100 м, в северо-восточном направлении, пересекая р. Семенек, до грунтовой дороги и далее по грунтовой дороге на протяжении 2300 м. Затем в юго-восточном направлении по грунтовой дороге вдоль лесополосы, пересекая автодорогу, на протяжении 1450 м. Далее по смежеству с землями ГЛФ и далее до грунтовой дороги на протяжении 1500 м. Затем в юго-восточном направлении от грунтовой дороги на протяжении 450 м. Далее в восточном направлении по грунтовой дороге вдоль лесополосы на протяжении 1150 м. Затем в общем направлении на восток от лесополосы на протяжении 500 м до точки 2 - точки стыка муниципальных образований Васильевского сельсовета, Лебяженского сельсовета и Становлянского района;

от точки 2 до точки 5 - точки стыка муниципальных образований Васильевского сельсовета, Измалковского сельсовета и Становлянского района, совпадая с границей

Измалковского района, по смежеству со Становлянским районом;

от точки 5 по смежеству с сельским поселением Измалковским сельсоветом в общем направлении на юго-запад до б. Большой Верх на протяжении 950 м. Далее в юго-западном направлении по полевой дороге вдоль лесополосы, пересекая грунтовую дорогу, на протяжении 850 м. Затем в северо-западном направлении по грунтовой дороге вдоль лесополосы до б. Дальний Верх на протяжении 1450 м. Далее в общем направлении на юго-запад по тальвегу б. Дальний Верх на протяжении 400 м. Затем в северо-западном направлении по тальвегу б. Дальний Верх и далее до грунтовой дороги на протяжении 500 м. Далее в юго-западном направлении по южному краю лесополосы на протяжении 700 м. Затем в западном направлении по грунтовой дороге вдоль лесополосы до оврага, пересекая автодорогу, на протяжении 850 м. Далее в общем направлении на юго-запад по грунтовой дороге вдоль лесополосы, пересекая б. Барский Верх, на протяжении 2450 м. Затем в западном направлении по полевой дороге до пересечения с грунтовой дорогой на протяжении 850 м. Далее в общем направлении на запад по северному краю и далее по тальвегу б. Яруга до пересечения с безымянным ручьем на протяжении 1350 м. Затем в юго-западном направлении по безымянному ручью на протяжении 1350 м. Далее в южном направлении по грунтовой дороге на протяжении 950 м. Затем в юго-западном направлении по грунтовой дороге, пересекая автодорогу, на протяжении 950 м до точки 4 - точки стыка муниципальных образований Слободского сельсовета, Васильевского сельсовета и Измалковского сельсовета;

от точки 4 по смежеству с сельским поселением Слободским сельсоветом, в общем направлении на запад и затем на юг по границе ГЛФ, пересекая ж/дорогу, на протяжении 1850 м. Далее в общем направлении на северо-запад по южному краю полосы отвода ж/дороги на протяжении 4400 м до точки 3 - точки стыка муниципальных образований Слободского сельсовета, Васильевского сельсовета и Орловской области;

от точки 3 до точки 1 - точки начала описания границы сельского поселения Васильевского сельсовета, совпадая с границей Липецкой области, по смежеству с Орловской областью.

Приложение N 165
к [Закону](#)
Липецкой области
"Об установлении границ
муниципальных образований
Липецкой области"

Описание границы
сельского поселения Домовинского сельсовета
Измалковского района Липецкой области

Описание границы сельского поселения Домовинского сельсовета произведено от верхнего левого угла схематической карты и идет по ходу часовой стрелки с учетом прилегающих территорий смежных муниципальных образований в Измалковском районе, прилегающей территории Становлянского района и Елецкого района.

Описание границы сельского поселения Домовинского сельсовета произведено от точки 10, расположенной на стыке границ муниципальных образований Домовинского сельсовета, Измалковского сельсовета и Становлянского района.

Граница сельского поселения Домовинского сельсовета проходит:

от точки 10 до точки 25 - точки стыка муниципальных образований Домовинского сельсовета, Становлянского и Елецкого районов, совпадая с границей Измалковского района, по смежеству со Становлянским районом;

от точки 25 до точки 23 - точки стыка муниципальных образований Домовинского сельсовета, Петровского сельсовета и Елецкого района, совпадая с границей Измалковского района, по смежеству с Елецким районом;

от точки 23 по смежеству с сельским поселением Петровским сельсоветом в общем направлении на северо-запад по безымянному ручью на протяжении 900 м. Далее в общем направлении на север по тальвегу б. Антонов Верх на протяжении 550 м. Затем в северо-восточном направлении по грунтовой дороге по южному краю лесополосы на протяжении 750 м. Далее в северо-западном направлении по грунтовой дороге по северному краю лесополосы на протяжении 1450 м. Затем в общем направлении на северо-запад по безымянному ручью на протяжении 1800 м. Далее в северо-западном направлении по северному краю лесополосы на протяжении 800 м. Затем в северном направлении до полосы отвода автодороги Измалково-Казачи на протяжении 100 м. Далее в северном направлении, пересекая автодорогу Измалково-Казачи, и далее вдоль лесополосы, размежевывая пашню, на протяжении 1300 м до точки 9 - точки стыка муниципальных образований Домовинского сельсовета, Измалковского сельсовета, Петровского сельсовета;

от точки 9 по смежеству с сельским поселением Измалковским сельсоветом в общем направлении на север по безымянному ручью на протяжении 750 м. Далее в общем направлении на северо-восток по грунтовой дороге на протяжении 1700 м до точки 10 - точки начала описания границы сельского поселения Домовинского сельсовета.

Приложение N 166
к [Закону](#)
Липецкой области
"Об установлении границ
муниципальных образований
Липецкой области"

Описание границы
сельского поселения Измалковского сельсовета
Измалковского района Липецкой области

Описание границы сельского поселения Измалковского сельсовета произведено от верх-него левого угла схематической карты и идет по ходу часовой стрелки с учетом прилегающих территорий смежных муниципальных образований в Измалковском районе, прилегающей территории Становлянского района.

Описание границы сельского поселения Измалковского сельсовета произведено от точки 4, расположенной на стыке границ муниципальных образований Слободского сельсовета, Васильевского сельсовета, Измалковского сельсовета.

Граница сельского поселения Измалковского сельсовета проходит:

от точки 4 по смежеству с сельским поселением Васильевским сельсоветом в северо-восточном направлении по грунтовой дороге, пересекая автодорогу, на протяжении 950 м. Далее в северном направлении по грунтовой дороге на протяжении 950 м. Затем в северо-восточном направлении по безымянному ручью на протяжении 1350 м. Далее в общем направлении на восток по тальвегу и далее по северному краю

б. Яруга на протяжении 1350 м. Затем в восточном направлении по полевой дороге на протяжении 850 м. Далее в общем направлении на северо-восток по грунтовой дороге, пересекая б. Барский Верх, и далее вдоль лесополосы до оврага на протяжении 2450 м. Затем в восточном направлении, пересекая автодорогу, по грунтовой дороге вдоль лесополосы на протяжении 850 м. Далее в северо-восточном направлении по южному краю лесополосы на протяжении 700 м. Затем в юго-восточном направлении от грунтовой дороги и далее по тальвегу б. Дальний Верх на протяжении 500 м. Далее в общем направлении на северо-восток по тальвегу б. Дальний Верх на протяжении 400 м. Затем в юго-восточном направлении по грунтовой дороге вдоль лесополосы на протяжении 1450 м. Далее в восточном направлении, пересекая грунтовую дорогу, по полевой дороге вдоль лесополосы до б. Большой Верх на протяжении 850 м. Затем в восточном направлении на протяжении 950 м до точки 5 - точки стыка муниципальных образований Васильевского сельсовета, Измалковского сельсовета, Становлянского района;

от точки 5 до точки 10 - точки стыка муниципальных образований Васильевского сельсовета, Измалковского сельсовета и Становлянского района, совпадая с границей Измалковского района, по смежеству со Становлянским районом;

от точки 10 по смежеству с сельским поселением Домовинским сельсоветом в общем направлении на юго-запад по грунтовой дороге до безымянного ручья на протяжении 1700 м. Далее в общем направлении на юг по безымянному ручью на протяжении 750 м до точки 9 - точки стыка муниципальных образований Домовинского сельсовета, Измалковского сельсовета, Петровского сельсовета;

от точки 9 по смежеству с сельским поселением Петровским сельсоветом в общем направлении на запад по безымянному ручью до границы ГЛФ на протяжении 500 м. Далее по смежеству с землями ГЛФ, исключая земли ГЛФ из территории Измалковского сельсовета, на протяжении 700 м. Затем в западном направлении по грунтовой дороге на протяжении 500 м. Далее по смежеству с землями ГЛФ, исключая земли ГЛФ из территории Измалковского сельсовета, на протяжении 350 м. Затем в общем направлении на запад по грунтовой дороге по северному краю лесополосы на протяжении 1100 м. Далее в общем направлении на запад по безымянному ручью на протяжении 1600 м. Затем в общем направлении на юг по безымянному ручью на протяжении 800 м. Далее в общем направлении на юг по западному краю лесополосы, пересекая автодорогу Измалково-Казани, до полосы отвода автодороги Измалково-Афанасьевое на протяжении 2100 м. Затем в общем направлении на юго-восток по северному краю полосы отвода автодороги Измалково-Афанасьевое до границы земель ГЛФ на протяжении 1150 м. Далее в общем направлении на юго-запад, пересекая автодорогу Измалково-Афанасьевое, по грунтовой дороге и далее по смежеству с землями ГЛФ до пересечения с полосой отвода ж/дороги на протяжении 1650 м. Затем в северо-западном направлении, пересекая ж/дорогу, и далее по южному краю полосы отвода ж/дороги на протяжении 1900 м. Далее в общем направлении на юг по смежеству с населенным пунктом д. Метелкино и по безымянному ручью до оврага Елихин Верх на протяжении 1100 м. Затем в общем направлении на юго-запад и затем на северо-запад по грунтовой дороге на протяжении 1650 м. Далее по смежеству с населенным пунктом д. Ребриково на протяжении 450 м. Затем в общем направлении на юг по безымянному ручью до пересечения с автодорогой Измалково-Чернава на протяжении 900 м. Далее в общем направлении на запад по безымянному ручью на протяжении 1150 м до точки 8 - точки стыка муниципальных образований Измалковского сельсовета, Пономаревского сельсовета, Петровского сельсовета;

от точки 8 по смежеству с сельским поселением Пономаревским сельсоветом в северном направлении по восточному краю лесополосы на протяжении 500 м. Затем в

общем направлении на запад, пересекая автодорогу, по южному краю лесополосы до земель ГЛФ на протяжении 2050 м. Далее в юго-западном направлении по смежеству с землями ГЛФ на протяжении 750 м. Затем в юго-западном направлении, размежевая земли ГЛФ, и далее по смежеству с землями ГЛФ на протяжении 600 м. Далее в южном направлении по восточному краю лесополосы на протяжении 1000 м. Затем в южном направлении по грунтовой дороге до земель ГЛФ на протяжении 350 м. Далее в общем направлении на юго-запад по смежеству с землями ГЛФ на протяжении 1850 м. Затем в юго-западном направлении, пересекая автодорогу, по южному краю лесополосы на протяжении 900 м. Далее по смежеству с землями ГЛФ, размежевая их, и далее до грунтовой дороги на протяжении 1150 м. Затем в юго-западном направлении по грунтовой дороге и далее до пруда на протяжении 600 м до точки 24 - точки стыка муниципальных образований Измалковского сельсовета, Преображенского сельсовета, Пономаревского сельсовета;

от точки 24 по смежеству с сельским поселением Преображенским сельсоветом в северном направлении по восточному берегу пруда на протяжении 1000 м до точки 7 - точки стыка муниципальных образований Измалковского сельсовета, Преображенского сельсовета, Слободского сельсовета;

от точки 7 по смежеству с сельским поселением Слободским сельсоветом в северном направлении по берегу пруда на протяжении 200 м. Далее в общем направлении на север по безымянному ручью на протяжении 600 м. Затем в общем направлении на север по восточному берегу пруда на протяжении 2000 м. Далее в общем направлении на северо-восток по безымянному ручью на протяжении 1300 м. Затем в общем направлении на север по пруду на протяжении 2200 м. Далее в северо-восточном направлении по пруду на протяжении 300 м. Затем в северном направлении, пересекая пруд, на протяжении 650 м. Далее в общем направлении на северо-восток вверх по течению р. Кривец на протяжении 1950 м. Затем в общем направлении на восток по безымянному ручью на протяжении 1150 м. Далее в общем направлении на север по западному краю лесополосы на протяжении 800 м. Затем в восточном направлении по смежеству с землями ГЛФ, далее пересекая ж/дорогу и автодорогу, на протяжении 500 м. Далее по смежеству с землями ГЛФ, исключая земли ГЛФ из территории Измалковского сельсовета, на протяжении 2200 м до точки 4 - точки начала описания границы сельского поселения Измалковского сельсовета.

Приложение N 167
к [Закону](#)
Липецкой области
"Об установлении границ
муниципальных образований
Липецкой области"

Описание границы
сельского поселения Лебяженского сельсовета
Измалковского района Липецкой области

Описание границы сельского поселения Лебяженского сельсовета произведено от верх-него левого угла схематической карты и идет по ходу часовой стрелки с учетом прилегающих территорий смежных муниципальных образований в Измалковском районе, прилегающей территории Становлянского района и Орловской области.

Описание границы сельского поселения Лебяженского сельсовета произведено

от точки 4, расположенной на стыке границ муниципальных образований Лебяженского сельсовета, Становлянского района и Орловской области.

Граница сельского поселения Лебяженского сельсовета проходит:

от точки 4 до точки 2 - точки стыка муниципальных образований Лебяженского сельсовета, Васильевского сельсовета и Становлянского района, совпадая с границей Измалковского района, по смежеству со Становлянским районом;

от точки 2 по смежеству с сельским поселением Васильевским сельсоветом в общем направлении на запад до лесополосы на протяжении 500 м. Далее в западном направлении по грунтовой дороге вдоль лесополосы на протяжении 1150 м. Затем в северо-западном направлении до грунтовой дороги на протяжении 450 м. Далее до границы земель ГЛФ и далее по смежеству с землями ГЛФ на протяжении 1500 м. Затем в северо-западном направлении по грунтовой дороге вдоль лесополосы, пересекая автодорогу, на протяжении 1450 м. Далее в юго-западном направлении по грунтовой дороге и далее, пересекая р. Семенек, на протяжении 2300 м. Затем в общем направлении на северо-запад, пересекая безымянный ручей, вдоль лесополосы на протяжении 2100 м. Далее в западном направлении вдоль лесополосы, пересекая б. Поганая, на протяжении 3100 м. Затем в юго-западном направлении до грунтовой дороги на протяжении 850 м. Далее в юго-западном направлении по восточному краю лесополосы и далее на протяжении 1100 м до точки 1 - точки стыка муниципальных образований Лебяженского сельсовета, Васильевского сельсовета и Орловской области;

от точки 1 до точки 4 - точки начала описания границы сельского поселения Лебяженского сельсовета, совпадая с границей Липецкой области, по смежеству с Орловской областью.

Приложение N 168
к [Закону](#)
Липецкой области
"Об установлении границ
муниципальных образований
Липецкой области"

Описание границы
сельского поселения Петровского сельсовета
Измалковского района Липецкой области

Описание границы сельского поселения Петровского сельсовета произведено от верхнего левого угла схематической карты и идет по ходу часовой стрелки с учетом прилегающих территорий смежных муниципальных образований в Измалковском районе, прилегающей территории Елецкого района.

Описание границы сельского поселения Петровского сельсовета произведено от точки 8, расположенной на стыке границ муниципальных образований Измалковского сельсовета, Пономаревского сельсовета, Петровского сельсовета.

Граница сельского поселения Петровского сельсовета проходит:

от точки 8 по смежеству с сельским поселением Измалковским сельсоветом в общем направлении на восток по безымянному ручью до пересечения с автодорогой Измалково-Чернава на протяжении 1150 м. Далее в общем направлении на север по безымянному ручью на протяжении 900 м. Затем по смежеству с населенным пунктом д. Ребриково на протяжении 450 м. Далее в направлении на юго-восток и затем на

северо-восток по грунтовой дороге на протяжении 1650 м. Затем в общем направлении на север от овра. Елихин Верх по безымянному ручью и далее по смежеству с населенным пунктом д. Метелкино на протяжении 1100 м. Затем в юго-восточном направлении по южному краю полосы отвода ж/дороги до ручья и далее, пересекая ж/дорогу, на протяжении 1900 м. Затем в общем направлении на северо-восток по смежеству с землями ГЛФ и далее по грунтовой дороге, пересекая автодорогу Измалково-Афанасьево, на протяжении 1650 м. Далее в общем направлении на северо-запад по северному краю полосы отвода автодороги Измалково-Афанасьево на протяжении 1150 м. Затем в общем направлении на север по западному краю лесополосы, пересекая автодорогу Измалково-Казачи, до безымянного ручья на протяжении 2100 м. Далее в общем направлении на север по безымянному ручью на протяжении 800 м. Затем в общем направлении на восток по безымянному ручью на протяжении 1600 м. Далее в общем направлении на восток по грунтовой дороге по северному краю лесополосы на протяжении 1100 м. Затем по смежеству с землями ГЛФ на протяжении 350 м. Далее в восточном направлении по грунтовой дороге на протяжении 500 м. Затем по смежеству с землями ГЛФ на протяжении 700 м. Далее в общем направлении на восток по безымянному ручью до точки 9 - точки стыка муниципальных образований Домовинского сельсовета, Измалковского сельсовета, Петровского сельсовета;

от точки 9 по смежеству с сельским поселением Домовинским сельсоветом в южном направлении, размежевывая пашню, и далее вдоль лесополосы до полосы отвода автодороги Измалково-Казачи на протяжении 1300 м. Далее в южном направлении, пересекая автодорогу Измалково-Казачи, и далее в юго-восточном направлении по северному краю лесополосы до безымянного ручья на протяжении 950 м. Затем в общем направлении на юго-восток по безымянному ручью до грунтовой дороги на протяжении 1800 м. Далее в юго-восточном направлении по грунтовой дороге по северному краю лесополосы на протяжении 1450 м. Затем в юго-западном направлении по грунтовой дороге по южному краю лесополосы до б. Антонов Верх на протяжении 750 м. Далее в общем направлении на юг по тальвегу б. Антонов Верх до безымянного ручья на протяжении 550 м. Затем в общем направлении на юго-восток по безымянному ручью до точки 23 - точки стыка муниципальных образований Домовинского сельсовета, Петровского сельсовета и Елецкого района;

от точки 23 до точки 16 - точки стыка муниципальных образований Петровского сельсовета, Афанасьевского сельсовета, Елецкого района, совпадая с границей Измалковского района, по смежеству с Елецким районом;

от точки 16 по смежеству с сельским поселением Афанасьевским сельсоветом в общем направлении на запад по смежеству с населенным пунктом д. Пироговка на протяжении 800 м. Далее в северо-западном направлении, размежевывая пашню, до безымянной балки на протяжении 500 м. Затем в южном направлении по тальвегу балки до безымянного ручья на протяжении 200 м. Далее в общем направлении на юг по безымянному ручью на протяжении 400 м. Затем в юго-западном направлении, размежевывая пашню, на протяжении 1500 м. Далее в общем направлении на северо-запад по безымянному ручью на протяжении 1650 м. Затем в юго-западном направлении до грунтовой дороги на протяжении 1000 м. Далее в северо-западном направлении по грунтовой дороге по южному краю лесополосы на протяжении 800 м. Затем в юго-западном направлении по полевой дороге до ур. Ачкасовская Дубрава на протяжении 100 м. Далее в общем направлении на юго-запад по смежеству с ур. Ачкасовская Дубрава на протяжении 1450 м. Затем в южном направлении по восточному краю безымянной балки на протяжении 550 м. Далее по смежеству с землями ГЛФ на протяжении 250 м. Затем в общем направлении на юг вдоль

лесополосы и далее до ур. Заводное на протяжении 1550 м. Далее в общем направлении на запад по грунтовой дороге по смежеству с землями ур. Заводное на протяжении 1700 м. Затем в южном направлении по полевой дороге до населенного пункта д. Ясенки 2-й на протяжении 1400 м. Далее по смежеству с населенным пунктом д. Ясенки 2-й на протяжении 300 м. Затем в общем направлении на юго-запад по полевой дороге по смежеству с посадками, затем по грунтовой дороге и далее до р. Ясенки на протяжении 2900 м. Далее в общем направлении на юг вниз по течению р. Ясенки на протяжении 1700 м до точки 15 - точки стыка муниципальных образований Петровского сельсовета, Афанасьевского сельсовета, Чернавского сельсовета;

от точки 15 по смежеству с сельским поселением Чернавским сельсоветом в западном направлении по грунтовой дороге до полосы отвода автодороги Измалково-Чернава на протяжении 3000 м. Далее в северном направлении по восточному краю полосы отвода автодороги Измалково-Чернава на протяжении 1300 м. Затем в западном направлении, пересекая автодорогу Измалково-Чернава, по северному краю лесополосы на протяжении 400 м до точки 14 - точки стыка муниципальных образований Пономаревского сельсовета, Петровского сельсовета, Чернавского сельсовета;

от точки 14 по смежеству с сельским поселением Пономаревским сельсоветом в направлении на север по грунтовой дороге вдоль лесополосы, пересекая автодорогу, на протяжении 2500 м. Далее в общем направлении на север по смежеству с землями ГЛФ на протяжении 750 м. Затем в северном направлении по грунтовой дороге на протяжении 550 м. Далее по смежеству с землями ГЛФ на протяжении 250 м. Затем в северном направлении по грунтовой дороге, пересекая далее автодорогу Измалково-Чернава, на протяжении 4500 м. Далее в северном направлении по восточному краю полосы отвода автодороги Измалково-Чернава на протяжении 2300 м. Затем в западном направлении, пересекая автодорогу Измалково-Чернава, по смежеству с землями ГЛФ и далее до руч. Черник, размежевая земли ГЛФ, на протяжении 1100 м. Далее в общем направлении на северо-запад по руч. Черник на протяжении 1850 м. Затем в общем направлении на север до лесополосы и далее по грунтовой дороге вдоль лесополосы по смежеству с населенным пунктом с. Пономарево на протяжении 1150 м. Далее в северо-западном направлении по грунтовой дороге на протяжении 1050 м. Затем в северо-западном направлении по восточному краю лесополосы на протяжении 1200 м. Далее в северном направлении по восточному краю лесополосы на протяжении 350 м до точки 8 - точки начала описания границы Петровского сельсовета.

Приложение N 169
к [Закону](#)
Липецкой области
"Об установлении границ
муниципальных образований
Липецкой области"

Описание границы
сельского поселения Пономаревского сельсовета
Измалковского района Липецкой области

Описание границы сельского поселения Пономаревского сельсовета произведено от верхнего левого угла схематической карты и идет по ходу часовой стрелки с учетом прилегающих территорий смежных муниципальных образований в

Измалковском районе.

Описание границы сельского поселения Пономаревского сельсовета произведено от точки 24, расположенной на стыке границ муниципальных образований Измалковского сельсовета, Преображенского сельсовета, Пономаревского сельсовета.

Граница сельского поселения Пономаревского сельсовета проходит:

от точки 24 по смежеству с сельским поселением Измалковским сельсоветом в северо-восточном направлении до грунтовой дороги на протяжении 600 м. Далее, размежевая земли ГЛФ, и затем по смежеству с землями ГЛФ на протяжении 1150 м. Затем в северо-восточном направлении по южному краю лесополосы, пересекая автодорогу, на протяжении 900 м. Далее в общем направлении на северо-восток по смежеству с землями ГЛФ на протяжении 1850 м. Затем в северном направлении по грунтовой дороге на протяжении 350 м. Далее в северном направлении по восточному краю лесополосы до земель ГЛФ на протяжении 1000 м. Затем в северо-восточном направлении по смежеству с землями ГЛФ и далее, размежевая земли ГЛФ, на протяжении 600 м. Затем по смежеству с землями ГЛФ на протяжении 750 м. Далее в общем направлении на северо-восток по южному краю лесополосы, пересекая автодорогу, на протяжении 2050 м. Далее в южном направлении по восточному краю лесополосы на протяжении 500 м до точки 8 - точки стыка муниципальных образований Измалковского сельсовета, Пономаревского сельсовета, Петровского сельсовета;

от точки 8 по смежеству с сельским поселением Петровским сельсоветом в южном направлении по восточному краю лесополосы на протяжении 350 м. Далее в юго-восточном направлении по восточному краю лесополосы на протяжении 1200 м. Затем в юго-восточном направлении по грунтовой дороге на протяжении 1050 м. Далее в общем направлении на юг по грунтовой дороге вдоль лесополосы по смежеству с населенным пунктом с. Пономарево и далее до руч. Черник на протяжении 1150 м. Затем в общем направлении на юго-восток по руч. Черник на протяжении 1850 м. Далее в восточном направлении, размежевая земли ГЛФ, затем по смежеству с землями ГЛФ, исключая их из территории Пономаревского сельсовета, и далее, пересекая автодорогу Измалково-Чернава, на протяжении 1100 м. Затем в южном направлении по восточному краю полосы отвода автодороги Измалково-Чернава на протяжении 2300 м. Далее, пересекая автодорогу, в южном направлении по грунтовой дороге до земель ГЛФ на протяжении 450 м. Затем в общем направлении на юг по смежеству с землями ГЛФ на протяжении 250 м. Далее в южном направлении по грунтовой дороге на протяжении 550 м. Затем в общем направлении на юг по смежеству с землями ГЛФ на протяжении 750 м. Далее в общем направлении на юг по грунтовой дороге вдоль лесополосы, пересекая автодорогу, на протяжении 2500 м до точки 14 - точки стыка муниципальных образований Пономаревского сельсовета, Петровского сельсовета, Чернавского сельсовета;

от точки 14 по смежеству с сельским поселением Чернавским сельсоветом в юго-западном направлении вдоль лесополосы до земель ГЛФ на протяжении 500 м. Далее в общем направлении на юго-запад по смежеству с землями ГЛФ на протяжении 850 м. Затем в общем направлении на юго-запад по грунтовой дороге вдоль безымянного ручья и далее в направлении на юг, затем по южному краю растительности на протяжении 1100 м. Далее в юго-западном направлении на протяжении 1100 м до точки 13 - точки стыка муниципальных образований Пономаревского сельсовета, Пречистенского сельсовета, Чернавского сельсовета;

от точки 13 по смежеству с сельским поселением Пречистенским сельсоветом в общем направлении на север по р. Черник на протяжении 1800 м. Далее в общем направлении на запад по безымянному ручью и затем до лесополосы на протяжении 650 м. Затем в западном направлении по южному краю лесополосы на протяжении 850

м. Далее в северном направлении по западному краю лесополосы на протяжении 1150 м. Затем в общем направлении на запад по грунтовой дороге вдоль лесополосы до земель ГЛФ на протяжении 1150 м. Далее в северо-западном направлении по смежеству с землями ГЛФ на протяжении 450 м, исключая земли ГЛФ из территории Пономаревского сельсовета. Затем в северном направлении по грунтовой дороге вдоль лесополосы на протяжении 1150 м. Далее в западном направлении по грунтовой дороге по южному краю лесополосы на протяжении 850 м до точки 12 - точки стыка муниципальных образований Преображенского сельсовета, Пономаревского сельсовета, Пречистенского сельсовета;

от точки 12 по смежеству с сельским поселением Преображенским сельсоветом в северном направлении по восточному краю полосы отвода автодороги Измалково-Преображение на протяжении 850 м. Далее в западном направлении по северному краю лесополосы, пересекая автодорогу Измалково-Преображение, на протяжении 400 м. Затем в общем направлении на север по грунтовой дороге, огибая б. Ярушкин Верх с востока, на протяжении 2900 м. Далее в общем направлении на юго-запад по безымянному ручью б. Студеный Колодезь до впадения в р. Кривец на протяжении 1900 м. Затем в общем направлении на северо-запад вверх по течению р. Кривец на протяжении 50 м. Далее в общем направлении на запад по безымянному ручью на протяжении 1000 м. Затем в северном направлении по грунтовой дороге вдоль лесополосы на протяжении 1250 м. Далее в общем направлении на северо-восток по безымянному ручью и далее, пересекая пруд, на протяжении 500 м. Затем в северном направлении по восточному берегу пруда на протяжении 350 м до точки 24 - точки начала описания границы сельского поселения Пономаревского сельсовета.

Приложение N 170
к [Закону](#)
Липецкой области
"Об установлении границ
муниципальных образований
Липецкой области"

Описание границы
сельского поселения Преображенского сельсовета
Измалковского района Липецкой области

Описание границы сельского поселения Преображенского сельсовета произведено от верхнего левого угла схематической карты и идет по ходу часовой стрелки с учетом прилегающих территорий смежных муниципальных образований в Измалковском районе, прилегающей территории Орловской области.

Описание границы сельского поселения Преображенского сельсовета произведено от точки 6, расположенной на стыке границ муниципальных образований Слободского сельсовета, Преображенского сельсовета и Орловской области.

Граница сельского поселения Преображенского сельсовета проходит:

от точки 6 по смежеству с сельским поселением Слободским сельсоветом в общем направлении на восток по южному краю лесополосы на протяжении 1300 м. Далее в северном направлении на протяжении 300 м. Затем в восточном направлении до земель ГЛФ и далее по смежеству с землями ГЛФ на протяжении 1300 м. Далее в южном направлении по грунтовой дороге на протяжении 700 м. Затем в западном направлении по грунтовой дороге на протяжении 300 м. Далее в южном направлении до

земель ГЛФ на протяжении 150 м. Затем по смежеству с землями ГЛФ и далее по западному краю лесополосы в южном направлении на протяжении 850 м. Далее в западном направлении по грунтовой дороге вдоль лесополосы на протяжении 400 м. Затем в южном направлении по лесополосе на протяжении 1600 м. Далее в восточном направлении по лесополосе на протяжении 450 м. Затем в северном направлении до земель ГЛФ на протяжении 200 м. Далее по смежеству с землями ГЛФ, включая земли ГЛФ в территорию Преображенского сельсовета, на протяжении 2600 м. Затем в общем направлении на восток по безымянному ручью, пересекая пруд, до точки 7 - точки стыка муниципальных образований Слободского сельсовета, Измалковского сельсовета, Преображенского сельсовета;

от точки 7 по смежеству с сельским поселением Измалковским сельсоветом, по восточному берегу пруда на протяжении 1000 м до точки 24 - точки стыка муниципальных образований Измалковского сельсовета, Преображенского сельсовета, Пономаревского сельсовета;

от точки 24 по смежеству с сельским поселением Пономаревским сельсоветом в южном направлении по восточному берегу пруда на протяжении 350 м. Далее в общем направлении на юго-запад, пересекая пруд, и далее по безымянному ручью овра. Ближний на протяжении 500 м. Затем в южном направлении по грунтовой дороге вдоль лесополосы на протяжении 1250 м. Далее в общем направлении на восток по безымянному ручью на протяжении 1000 м до впадения в р. Кривец. Затем в общем направлении на юго-восток по р. Кривец на протяжении 50 м. Далее в общем направлении на северо-восток по безымянному ручью б. Студеный Колодезь на протяжении 1900 м. Затем в общем направлении на юг по грунтовой дороге, огибая б. Ярушкин Верх с востока, на протяжении 2900 м. Далее в восточном направлении по северному краю лесополосы, пересекая автодорогу Измалково-Преображение, на протяжении 400 м. Затем в южном направлении по восточному краю полосы отвода автодороги Измалково-Преображение на протяжении 850 м до точки 12 - точки стыка муниципальных образований Преображенского сельсовета, Пономаревского сельсовета, Пречистенского сельсовета;

от точки 12 по смежеству с сельским поселением Пречистенским сельсоветом в южном направлении по грунтовой дороге вдоль лесополосы до земель ГЛФ на протяжении 300 м. Далее по смежеству с землями ГЛФ на протяжении 700 м. Затем в юго-западном направлении по грунтовой дороге вдоль лесополосы на протяжении 500 м. Далее в общем направлении на юго-запад по смежеству с землями ГЛФ на протяжении 150 м. Затем в юго-западном направлении по грунтовой дороге вдоль лесополосы на протяжении 1750 м. Далее в общем направлении на восток вдоль безымянного ручья и далее вдоль лесополосы на протяжении 400 м. Затем в юго-западном направлении по грунтовой дороге вдоль лесополосы и далее до р. Бол. Чернава на протяжении 1850 м. Далее в общем направлении на северо-запад вверх по течению р. Бол. Чернава на протяжении 1950 м. Затем в северо-западном направлении до грунтовой дороги на протяжении 100 м. Далее в юго-западном направлении по грунтовой дороге вдоль лесополосы на протяжении 2750 м. Затем в северо-западном направлении по грунтовой дороге вдоль лесополосы на протяжении 300 м. Далее в юго-западном направлении по грунтовой дороге вдоль лесополосы на протяжении 400 м. Затем в северо-западном направлении по грунтовой дороге вдоль лесополосы на протяжении 100 м до точки 11 - точки стыка муниципальных образований Преображенского сельсовета, Пречистенского сельсовета и Орловской области;

от точки 11 до точки 6 - точки начала описания границы сельского поселения Преображенского сельсовета, совпадая с границей Липецкой области, по смежеству с Орловской областью.

Приложение N 171
к [Закону](#)
Липецкой области
"Об установлении границ
муниципальных образований
Липецкой области"

Описание границы
сельского поселения Пречистенского сельсовета
Измалковского района Липецкой области

Описание границы сельского поселения Пречистенского сельсовета произведено от верхнего левого угла схематической карты и идет по ходу часовой стрелки с учетом прилегающих территорий смежных муниципальных образований в Измалковском районе, прилегающей территории Орловской области.

Описание границы сельского поселения Пречистенского сельсовета произведено от точки 11, расположенной на стыке границ муниципальных образований Преображенского сельсовета, Пречистенского сельсовета и Орловской области.

Граница сельского поселения Пречистенского сельсовета проходит:

от точки 11 по смежеству с сельским поселением Преображенским сельсоветом в юго-восточном направлении по грунтовой дороге вдоль лесополосы на протяжении 100 м. Далее в северо-восточном направлении по грунтовой дороге вдоль лесополосы на протяжении 400 м. Затем в юго-восточном направлении по грунтовой дороге вдоль лесополосы на протяжении 300 м. Далее в северо-восточном направлении по грунтовой дороге вдоль лесополосы на протяжении 2750 м. Затем в юго-восточном направлении до р. Бол. Чернава на протяжении 100 м. Далее в общем направлении на юго-восток вниз по течению р. Бол. Чернава на протяжении 1950 м. Затем в северо-восточном направлении по грунтовой дороге вдоль лесополосы на протяжении 1850 м. Далее в общем направлении на запад вдоль лесополосы и далее вдоль безымянного ручья до пересечения с ним на протяжении 400 м. Затем в северо-восточном направлении по грунтовой дороге вдоль лесополосы на протяжении 1750 м. Далее в общем направлении на северо-восток по смежеству с землями ГЛФ на протяжении 150 м, исключая земли ГЛФ из территории Пречистенского сельсовета. Затем в северо-восточном направлении по грунтовой дороге вдоль лесополосы на протяжении 500 м. Далее по смежеству с землями ГЛФ на протяжении 700 м, исключая земли ГЛФ из территории Пречистенского сельсовета. Затем в северном направлении по грунтовой дороге вдоль лесополосы на протяжении 300 м до точки 12 - точки стыка муниципальных образований Преображенского сельсовета, Пономаревского сельсовета, Пречистенского сельсовета;

от точки 12 по смежеству с сельским поселением Пономаревским сельсоветом в восточном направлении по грунтовой дороге по южному краю лесополосы на протяжении 850 м. Далее в южном направлении по грунтовой дороге вдоль лесополосы до земель ГЛФ на протяжении 1150 м. Затем по смежеству с землями ГЛФ на протяжении 450 м, включая земли ГЛФ в территорию Пречистенского сельсовета. Далее в общем направлении на восток по грунтовой дороге вдоль лесополосы на протяжении 1150 м. Затем в южном направлении по западному краю лесополосы на протяжении 1200 м. Далее в восточном направлении по южному краю лесополосы на протяжении 850 м. Затем в общем направлении на восток до безымянного ручья и

далее по безымянному ручью до впадения его в р. Черник на протяжении 650 м. Далее в общем направлении на юг вниз по течению р. Черник на протяжении 1800 м до точки 13 - точки стыка муниципальных образований Пономаревского сельсовета, Пречистенского сельсовета, Чернавского сельсовета;

от точки 13 по смежеству с сельским поселением Чернавским сельсоветом в общем направлении на юго-запад по р. Черник до ее впадения в пруд на протяжении 350 м. Далее в общем направлении на юг по западному берегу пруда до плотины на протяжении 1300 м. Затем в общем направлении на юг вниз по течению р. Черник до места впадения в р. Бол. Чернава на протяжении 4350 м. Далее в общем направлении на юго-восток вниз по течению р. Бол. Чернава на протяжении 1400 м. Затем в общем направлении на юго-запад по безымянному ручью на протяжении 700 м. Далее в южном направлении по грунтовой дороге на протяжении 300 м. Затем в западном направлении по грунтовой дороге на протяжении 250 м. Далее в южном направлении по грунтовой дороге на протяжении 550 м. Затем в южном направлении по восточному краю лесополосы на протяжении 400 м. Далее в общем направлении на юго-запад по южному краю лесополосы на протяжении 3550 м до точки 18 - точки стыка муниципальных образований Пречистенского сельсовета, Чернавского сельсовета, Ровенского сельсовета;

от точки 18 по смежеству с сельским поселением Ровенским сельсоветом, в юго-западном направлении по грунтовой дороге на протяжении 100 м до точки 17 - точки стыка муниципальных образований Пречистенского сельсовета, Ровенского сельсовета и Орловской области;

от точки 17 до точки 11 - точки начала описания границы сельского поселения Пречистенского сельсовета, совпадая с границей Липецкой области, по смежеству с Орловской областью.

Приложение N 172
к [Закону](#)
Липецкой области
"Об установлении границ
муниципальных образований
Липецкой области"

Описание границы
сельского поселения Пятницкого сельсовета
Измалковского района Липецкой области

Описание границы сельского поселения Пятницкого сельсовета произведено от верхнего левого угла схематической карты и идет по ходу часовой стрелки с учетом прилегающих территорий смежных муниципальных образований в Измалковском районе, прилегающей территории Долгоруковского района.

Описание границы сельского поселения Пятницкого сельсовета произведено от точки 21, расположенной на стыке границ муниципальных образований Афанасьевского сельсовета, Пятницкого сельсовета, Чернавского сельсовета.

Граница сельского поселения Пятницкого сельсовета проходит:

от точки 21 по смежеству с сельским поселением Афанасьевским сельсоветом в общем направлении на юго-восток вниз по течению р. Сосна на протяжении 3850 м до точки 22 - точки стыка муниципальных образований Афанасьевского сельсовета, Пятницкого сельсовета и Долгоруковского района;

от точки 22 до точки 20 - точки стыка муниципальных образований Пятницкого сельсовета, Чернавского сельсовета и Долгоруковского района, совпадая с границей Измалков-ского района, по смежеству с Долгоруковским районом;

от точки 20 по смежеству с сельским поселением Чернавским сельсоветом в общем направлении на северо-восток вверх по течению р. Сосна на протяжении 9750 м до точки 21 - точки начала описания границы сельского поселения Пятницкого сельсовета.

Приложение N 173
к [Закону](#)
Липецкой области
"Об установлении границ
муниципальных образований
Липецкой области"

Описание границы
сельского поселения Ровенского сельсовета
Измалковского района Липецкой области

Описание границы сельского поселения Ровенского сельсовета произведено от верхнего левого угла схематической карты и идет по ходу часовой стрелки с учетом прилегающих территорий смежных муниципальных образований в Измалковском районе, прилегающей территории Долгоруковского района и Орловской области.

Описание границы сельского поселения Ровенского сельсовета произведено от точки 17, расположенной на стыке границ муниципальных образований Пречистенского сельсовета, Ровенского сельсовета и Орловской области.

Граница сельского поселения Ровенского сельсовета проходит:

от точки 17 по смежеству с сельским поселением Пречистенским сельсоветом в северо-восточном направлении по грунтовой дороге на протяжении 100 м до точки 18 - точки стыка муниципальных образований Пречистенского сельсовета, Чернавского сельсовета, Ровенского сельсовета;

от точки 18 по смежеству с сельским поселением Чернавским сельсоветом в общем направлении на юго-восток по грунтовой дороге до лесополосы на протяжении 1100 м. Далее в южном направлении вдоль лесополосы и далее по грунтовой дороге на протяжении 1450 м. Затем в западном направлении на протяжении 800 м. Далее в южном направлении по грунтовой дороге на протяжении 150 м. Затем в юго-восточном направлении по грунтовой дороге по южному краю лесополосы на протяжении 1550 м. Далее в общем направлении на юго-восток по безымянному ручью до полосы отвода ж/дороги и далее, пересекая ж/дорогу, на протяжении 450 м. Затем в северо-восточном направлении по южному краю полосы отвода ж/дороги на протяжении 1350 м. Далее в общем направлении на юг по грунтовой дороге по западному краю б. Калинов Ров на протяжении 1100 м. Затем в общем направлении на юго-запад до руч. Хмелевой на протяжении 450 м. Далее в общем направлении на юго-восток вниз по течению руч. Хмелевой на протяжении 2400 м до точки 19 - точки стыка муниципальных образований Чернавского сельсовета, Ровенского сельсовета и Долгоруковского района;

от точки 19 до точки 5 - точки стыка муниципальных образований Ровенского сельсовета, Долгоруковского района и Орловской области, совпадая с границей Измалковского района, по смежеству с Долгоруковским районом;

от точки 5 до точки 17 - точки начала описания границы Ровенского сельсовета,

совпадая с границей Липецкой области, по смежеству с Орловской областью.

Приложение N 174
к [Закону](#)
Липецкой области
"Об установлении границ
муниципальных образований
Липецкой области"

Описание границы
сельского поселения Слободского сельсовета
Измалковского района Липецкой области

Описание границы сельского поселения Слободского сельсовета произведено от верхнего левого угла схематической карты и идет по ходу часовой стрелки с учетом прилегающих территорий смежных муниципальных образований в Измалковском районе, прилегающей территории Орловской области.

Описание границы сельского поселения Слободского сельсовета произведено от точки 3, расположенной на стыке границ муниципальных образований Слободского сельсовета, Васильевского сельсовета и Орловской области.

Граница сельского поселения Слободского сельсовета проходит:

от точки 3 по смежеству с сельским поселением Васильевским сельсоветом в юго-восточном направлении по южному краю полосы отвода ж/дороги на протяжении 4400 м. Далее, пересекая ж/дорогу, по смежеству с землями ГЛФ на протяжении 1850 м до точки 4 - точки стыка муниципальных образований Слободского сельсовета, Васильевского сельсовета, Измалковского сельсовета;

от точки 4 по смежеству с сельским поселением Измалковским сельсоветом по смежеству с землями ГЛФ на протяжении 2200 м. Далее в западном направлении, пересекая автодорогу и ж/дорогу, по смежеству с землями ГЛФ на протяжении 500 м. Затем в общем направлении на юг по западному краю лесополосы на протяжении 800 м. Далее в общем направлении на запад по безымянному ручью на протяжении 1150 м. Затем по р. Кривец до пруда на протяжении 1950 м. Далее в южном направлении, пересекая пруд, на протяжении 650 м. Затем в юго-западном направлении по пруду на протяжении 300 м. Далее в общем направлении на юг по пруду на протяжении 2200 м. Затем по безымянному ручью до пруда на протяжении 1300 м. Далее в общем направлении на юг по восточному берегу пруда на протяжении 2000 м. Затем в общем направлении на юг по безымянному ручью на протяжении 600 м. Далее в общем направлении на юг по восточному берегу пруда на протяжении 200 м до точки 7 - точки стыка муниципальных образований Слободского сельсовета, Измалковского сельсовета, Преображенского сельсовета;

от точки 7 по смежеству с сельским поселением Преображенским сельсоветом в общем направлении на запад, пересекая пруд, и далее по безымянному ручью на протяжении 750 м. Далее по смежеству с землями ГЛФ на протяжении 2600 м, исключая земли ГЛФ из территории Слободского сельсовета. Затем в южном направлении до лесополосы на протяжении 200 м. Далее в западном направлении по лесополосе на протяжении 450 м. Затем в северном направлении по лесополосе на протяжении 1600 м. Далее в восточном направлении до грунтовой дороги вдоль лесополосы на протяжении 400 м. Затем до земель ГЛФ и далее по смежеству с землями ГЛФ на протяжении 850 м, исключая земли ГЛФ из территории Слободского сельсовета. Далее

в северном направлении до грунтовой дороги на протяжении 150 м. Затем в восточном направлении по грунтовой дороге на протяжении 300 м. Далее в северном направлении по грунтовой дороге на протяжении 700 м. Затем по смежеству с землями ГЛФ и далее на протяжении 1300 м, исключая земли ГЛФ из территории Слободского сельсовета. Далее в южном направлении до лесополосы на протяжении 300 м. Затем в общем направлении на запад по южному краю лесополосы на протяжении 1300 м до точки 6 - точки стыка муниципальных образований Слободского сельсовета, Преображенского сельсовета, Орловской области;

от точки 6 до точки 3 - точки начала описания границы сельского поселения Слободского сельсовета, совпадая с границей Липецкой области, по смежеству с Орловской областью.

Приложение N 175
к [Закону](#)
Липецкой области
"Об установлении границ
муниципальных образований
Липецкой области"

Описание границы
сельского поселения Чернавского сельсовета
Измалковского района Липецкой области

Описание границы сельского поселения Чернавского сельсовета произведено от верхнего левого угла схематической карты и идет по ходу часовой стрелки с учетом прилегающих территорий смежных муниципальных образований в Измалковском районе.

Описание границы сельского поселения Чернавского сельсовета произведено от точки 13, расположенной на стыке границ муниципальных образований Пономаревского сельсовета, Пречистенского сельсовета, Чернавского сельсовета.

Граница сельского поселения Чернавского сельсовета проходит:

от точки 13 по смежеству с сельским поселением Пономаревским сельсоветом в северо-восточном направлении на протяжении 1100 м. Далее в общем направлении на северо-восток по южному краю растительности и далее в направлении на север, затем по грунтовой дороге вдоль ручья до земель ГЛФ на протяжении 1100 м. Затем в общем направлении на северо-восток по смежеству с землями ГЛФ на протяжении 850 м. Далее в северо-восточном направлении вдоль лесополосы на протяжении 500 м до точки 14 - точки стыка муниципальных образований Пономаревского сельсовета, Петровского сельсовета, Чернавского сельсовета;

от точки 14 по смежеству с сельским поселением Петровским сельсоветом в восточном направлении по грунтовой дороге по северному краю лесополосы, пересекая автодорогу Измалково-Чернава, на протяжении 400 м. Далее в южном направлении по восточному краю полосы отвода автодороги Измалково-Чернава на протяжении 1300 м. Затем в восточном направлении по грунтовой дороге и далее до р. Ясенюк на протяжении 3000 м до точки 15 - точки стыка муниципальных образований Петровского сельсовета, Афанасьевского сельсовета, Чернавского сельсовета;

от точки 15 по смежеству с сельским поселением Афанасьевским сельсоветом в общем направлении на юг вниз по течению р. Ясенюк до места впадения в р. Сосна на протяжении 12450 м до точки 21 - точки стыка муниципальных образований

Афанасьевского сельсовета, Пятницкого сельсовета, Чернавского сельсовета;

от точки 21 по смежеству с сельским поселением Пятницким сельсоветом в общем направлении на юго-запад вверх по течению р. Сосна на протяжении 9750 м до точки 20 - точки стыка муниципальных образований Пятницкого сельсовета, Чернавского сельсовета и Долгоруковского района;

от точки 20 до точки 19 - точки стыка муниципальных образований Чернавского сельсовета, Ровенского сельсовета и Долгоруковского района, совпадая с границей Измалковского района, по смежеству с Долгоруковским районом;

от точки 19 по смежеству с сельским поселением Ровенским сельсоветом в общем направлении на северо-запад по руч. Хмелевой на протяжении 2400 м. Далее в общем направлении на северо-восток до грунтовой дороги на протяжении 450 м. Затем в общем направлении на север по грунтовой дороге по западному краю б. Калинов Ров на протяжении 1100 м до южного края полосы отвода ж/дороги. Далее в юго-западном направлении по южному краю полосы отвода ж/дороги на протяжении 1350 м. Затем в общем направлении на северо-запад, пересекая ж/дорогу, и далее по безымянному ручью на протяжении 450 м. Далее в северо-западном направлении по грунтовой дороге по южному краю лесополосы на протяжении 1550 м. Затем в северном направлении по грунтовой дороге на протяжении 150 м. Далее в восточном направлении на протяжении 800 м. Затем в северном направлении по грунтовой дороге и далее вдоль лесополосы на протяжении 1450 м. Далее в общем направлении на северо-запад по грунтовой дороге до лесополосы на протяжении 1100 м до точки 18 - точки стыка муниципальных образований Пречистенского сельсовета, Чернавского сельсовета, Ровенского сельсовета;

от точки 18 по смежеству с сельским поселением Пречистенским сельсоветом, в общем направлении на северо-восток по южному краю лесополосы на протяжении 3550 м. Далее в северном направлении по восточному краю лесополосы на протяжении 400 м. Затем в северном направлении по грунтовой дороге на протяжении 550 м. Далее в восточном направлении по грунтовой дороге на протяжении 250 м. Затем в северном направлении по грунтовой дороге на протяжении 300 м. Далее в общем направлении на северо-восток по безымянному ручью до впадения в р. Бол. Чернава на протяжении 700 м. Затем в общем направлении на северо-запад вверх по течению р. Бол. Чернава на протяжении 1400 м. Далее в общем направлении на север вверх по течению р. Черник до плотины на протяжении 4350 м. Затем в общем направлении на север по западному берегу пруда на протяжении 1300 м. Далее в общем направлении на северо-восток по р. Черник на протяжении 350 м до точки 13 - точки начала описания границы Чернавского сельсовета.

Приложение N 176

к [Закону](#)

Липецкой области

**"Об установлении границ
муниципальных образований
Липецкой области"**

**Описание границы
сельского поселения Александровского сельсовета Краснинского района
Липецкой области**

Описание границы сельского поселения Александровского сельсовета

произведено от верхнего левого угла схематической карты и идет по ходу часовой стрелки с учетом прилегающих территорий смежных муниципальных образований в Краснинском муниципальном районе и прилегающей территории Елецкого муниципального района.

Описание границы сельского поселения Александровского сельсовета произведено от точки 1, расположенной на стыке границ муниципальных образований Елецкого муниципального района и сельских поселений Александровского и Гудаловского сельсоветов.

Граница сельского поселения Александровского сельсовета проходит:

от точки 1 по смежеству с сельским поселением Гудаловским сельсоветом по опушкам урочищ Каменная гора и Крутое, включая их в свои границы, и далее на северо-восток по полевой дороге, которая является границей СПК "Рассвет", до леса Чермашный. Обойдя лес Чермашный с восточной стороны, граница идет по руслу пересыхающего ручья Тальчик на северо-запад до деревни Васильевка и далее в том же направлении вдоль посадок до балки Банный, затем, пересекая балку Банный, граница идет вдоль лесополосы на северо-восток. От деревни Николаевка граница поворачивает на северо-запад и идет по пахотному массиву до точки 2 - точки стыка муниципальных образований сельских поселений Александровского, Краснинского и Гудаловского сельсоветов;

от точки 2 по смежеству с сельским поселением Краснинским сельсоветом граница идет на северо-восток до пересечения с ручьем Корытня, затем поворачивает на юго-восток и идет по ручью Корытня до пересечения с лесом Бахмутский. Обойдя лес Бахмутский с юго-восточной стороны и пройдя от леса 800 м на восток до лесополосы, граница резко поворачивает на юг и идет вдоль лесополосы до пересечения с ручьем и далее вдоль пруда и ручья, пересекая железную дорогу и автодорогу Елец-Талица-Красное, идет вдоль автодороги Елец-Талица-Красное. Затем по границе села Красное и поселка Краснинский до ручья Чернава и далее вдоль ручья. Затем вдоль лесополосы в восточном направлении и далее по северной и северо-восточной границе посадок, затем в северо-восточном направлении по грунтовой дороге, далее в юго-восточном направлении вдоль лесополосы, пересекая автодорогу Бредихино-примыкание к автомобильной дороге Красное-Теплое в восточном направлении вдоль лесополосы и затем вдоль автодороги Яблоново - примыкание к дороге Красное-Теплое. Далее пересекая автодорогу Яблоново-примыкание к дороге Красное-Теплое в общем направлении на восток до урочища Хрущевское и затем по южной границе урочища Хрущевское и далее на юго-восток вдоль лесополосы до точки 15 - точки стыка муниципальных образований сельских поселений Александровского, Краснинского и Яблоновского сельсоветов;

от точки 15 по смежеству с сельским поселением Яблоновским сельсоветом граница сельсовета идет на юго-восток до пересечения с полосой отвода а/д Яблоново-Красное-Теплое и далее идет на юго-восток вдоль лесополосы, а затем на запад вдоль лесополосы до точки 16 - точки стыка муниципальных образований сельских поселений Александровского, Дрезгаловского и Яблоновского сельсоветов;

от точки 16 по смежеству с сельским поселением Дрезгаловским сельсоветом граница сельсовета идет на запад по северной опушке урочища Печка, затем по полевой дороге и далее по лесополосе на северо-запад до урочища Чернава. Обойдя урочище Чернава по лесной опушке, включая его в свои границы, далее в том же направлении по северной опушке урочища Топкое до пересечения с полосой отвода а/д Елец-Талица-Красное. От точки пересечения граница идет резко на север вдоль полосы отвода автодороги до пересечения с ручьем Казачий и далее по руслу ручья Казачий до точки 18 - точки стыка муниципальных образований Елецкого муниципального района и

сельских поселений Александровского и Дрезгаловского сельсоветов;

от точки 18 до точки 1 - точки начала описания границы сельского поселения Александровского сельсовета, совпадая с границей Краснинского муниципального района, по смежеству с Елецким муниципальным районом.

Приложение N 177
к [Закону](#)
Липецкой области
"Об установлении границ
муниципальных образований
Липецкой области"

Описание границы
сельского поселения Гудаловского сельсовета
Краснинского района Липецкой области

Граница территории Гудаловского сельсовета проходит от начальной точки 24 (стык границ Краснинского, Елецкого, Становлянского районов) на север по границе со Становлянским районом до точки 4, которая расположена на стыке Гудаловского и Суходольского сельсоветов.

От точки 4 граница идет резко на юг по ручью Голба, затем поворачивает на юго-восток вдоль лесополосы, а далее на север-северо-восток вдоль ручья до точки 3, которая расположена на стыке Гудаловского, Краснинского, Суходольского сельсоветов.

От точки 3 граница поворачивает на юго-восток и проходит по днищу балки, а затем на юго-запад по полевой дороге на протяжении 1300 м и далее на юго-восток вдоль лесополосы, пересекая полосу отвода а/д Становая-Троекурово-Лебедянь, вдоль полосы отвода а/д Лутошкино-прим. к а/д Становая-Лебедянь до точки 2, расположенной на стыке Краснинского, Александровского, Гудаловского сельсоветов.

От точки 2 граница идет на юго-запад вдоль лесополосы на протяжении 2200 м, затем поворачивает на запад и идет 700 м до лесополосы далее на юго-восток по лесополосе, а затем по ручью до пересечения двух ручьев. От пересечения ручьев граница идет на юго-восток на протяжении 1200 м и далее на восток вдоль ручья, а затем по восточной опушке леса Чермашной, включая его в свои границы, и далее по полевой дороге, а затем по западной опушке урочища Каменная гора до точки 1 на стыке Гудаловского, Александровского сельсоветов.

От точки 1 граница идет на юго-восток, а затем на северо-восток по административной границе с Елецким районом до точки 24, расположенной на стыке Краснинского, Елецкого, Становлянского районов.

Приложение N 178
к [Закону](#)
Липецкой области
"Об установлении границ
муниципальных образований
Липецкой области"

Описание границы
сельского поселения Дрезгаловского сельсовета

Краснинского района Липецкой области

Граница территории Дрезгаловского сельсовета проходит от начальной точки 23 (стык границ Елецкого, Задонского и Краснинского районов) в направлении на северо-запад вдоль административной границы с Елецким районом до точки 18 (стык границ Дрезгаловского и Александровского сельских советов).

От точки 18 граница идет на северо-восток, пересекая полосу отвода железной дороги, до полосы отвода автодороги Елец-Талица-Красное, затем граница резко поворачивает на юг и идет вдоль автодороги до пересечения с западной границей лесного урочища Топкое и далее идет по северной границе урочища Топкое и урочища Троицкое, затем по юго-западной границе урочища Чернава и юго-восточной границе урочища Удельный граница сельского совета идет на северо-восток до пересечения лесополосы и от пересечения лесополосы на юго-восток вдоль лесополосы до урочища Печка и далее по северной, а затем по юго-восточной границе урочища Печка до балки Гуценка. Затем граница сельского совета поворачивает на юго-восток и идет по днищу балки Гуценка до крайней южной точки урочища Бычки, а затем резко поворачивает на восток и идет по руслу ручья до точки 17 (стык границ Яблоновского и Дрезгаловского сельсоветов).

От точки 17 до точки 23 граница идет на юго-восток вдоль административной границы с Задонским районом.

Приложение N 179
к [Закону](#)
Липецкой области
"Об установлении границ
муниципальных образований
Липецкой области"

Описание **границы сельского поселения Ищеинского сельсовета Краснинского района** **Липецкой области**

Описание границы сельского поселения Ищеинского сельсовета произведено от верхнего левого угла схематической карты и идет по ходу часовой стрелки с учетом прилегающих территорий смежных муниципальных образований в Краснинском районе, прилегающей территории Лебедянского района и Тульской области.

Описание границы сельского поселения Ищеинского сельсовета произведено от точки 7, расположенной на стыке границ муниципальных образований Ищеинского сельсовета, Сотниковского сельсовета и Лебедянского района.

Граница сельского поселения Ищеинского сельсовета проходит:

- от точки 7 до точки 13 - точки стыка муниципальных образований Ищеинского сельсовета, Краснинского сельсовета и Лебедянского района, совпадая с границей Краснинского района по смежеству с Лебедянским районом;

- от точки 13 по смежеству с сельским поселением Краснинским сельсоветом в западном направлении вдоль лесополосы, которая является границей СПК им. Крупской, до пересечения с полосой отвода автодороги Становая - Троекурово - Лебедянь. От точки пересечения граница идет на запад по руслу ручья Гротный Верх, затем уходит на юг - юго-запад по ручью до урочища Выглядовка. Далее на северо-запад, пересекая полосу отвода автодороги Сергиевка, а/д Становая - Лебедянь,

граница проходит по ручью Березов до пересечения с ручьем Белое Озеро. Затем граница поворачивает на юг и по ручью Белое Озеро, пройдя 2250 м, под прямым углом граница поворачивает на юго-запад проходит по оврагу через земляной вал, доходит по полевой дороге до пересечения с ручьем Сухой Семенек. От точки пересечения граница сельсовета поворачивает на запад и по ручью Сухой Семенек до точки 12 - точки стыка муниципальных образований Ищеинского, Краснинского и Суходольского сельсоветов;

- от точки 12 по смежеству с сельским поселением Суходольским сельсоветом граница идет на север и через 450 метров резко поворачивает на северо-восток. Пройдя 650 м граница вновь делает поворот на северо-запад и далее по балке Дерновская доходит до лесополосы. Затем под прямым углом граница меняет направление на запад и идет до точки 11 - точки стыка муниципальных образований Ищеинского, Сотниковского и Суходольского сельсоветов;

- от точки 11 по смежеству с сельским поселением Сотниковским сельсоветом граница вдоль лесополосы идет на северо-запад и через 950 м делает изгиб в северо-восточном направлении и по руслу ручья доходит до балки Каменный Верх, проходит 750 м и далее по реке Семенек. Затем по лесополосе в общем направлении на восток. Далее проходит на север, вдоль лесополосы, а затем по днищу балки Верх Бездонный и балки Попов Верх к лесному урочищу Молодая Роща Елецкого лесхоза, далее вдоль реки Семенек до пересечения с урочищем Лисий Верх, а затем по полевой дороге в общем направлении на северо-запад. Далее вдоль лесополосы на северо-восток на протяжении 1080 м, затем на восток по полевой дороге до точки 7 - точки начала описания границы сельского поселения Ищеинского сельсовета.

Приложение N 180
к [Закону](#)
Липецкой области
"Об установлении границ
муниципальных образований
Липецкой области"

Описание границы
сельского поселения Краснинского сельсовета Краснинского района
Липецкой области

Описание границы сельского поселения Краснинского сельсовета произведено от верхнего угла схематической карты и идет по ходу часовой стрелки с учетом прилегающих территорий смежных муниципальных образований в Краснинском муниципальном районе и прилегающей территории Лебедянского муниципального района.

Описание границы сельского поселения Краснинского сельсовета произведено от точки 13, расположенной на стыке границ муниципальных образований Лебедянского муниципального района и сельских поселений Краснинского и Ищеинского сельсоветов.

Граница сельского поселения Краснинского сельсовета проходит:

- от точки 13 до точки 14 - точки стыка муниципальных образований Лебедянского муниципального района и сельских поселений Краснинского и Яблоновского сельсоветов, совпадая с границей Краснинского муниципального района, по смежеству с Лебедянским муниципальным районом;

- от точки 14 по смежеству с сельским поселением Яблоновским сельсоветом

граница сельсовета идет на юго-запад, пересекая полосу отвода железной дороги, вдоль лесополосы до пересечения с опушкой урочища Марьинское. Обойдя по западной опушке урочища Марьинское, граница идет на юго-восток, пересекая полосу отвода а/д Красное-Епанчино-ст. Рождество-Теплое, и далее вдоль лесополосы до балки Крупный Лог, пересекая ее, доходит до ручья Плющань. Затем граница более плавно уходит на запад-юго-запад до точки 15 - точки стыка муниципальных образований сельских поселений Александровского, Краснинского и Яблоновского сельсоветов;

от точки 15 по смежеству с сельским поселением Александровским сельсоветом граница идет на северо-запад вдоль лесополосы, затем по южной границе урочища Хрущевское, далее в общем направлении на запад до автодороги Яблоново-примыкание к дороге Красное-Теплое и пересекает ее. Затем вдоль автодороги и далее в западном направлении вдоль лесополосы, пересекая автодорогу Бредихино-примыкание к автомобильной дороге Красное-Теплое, и затем в северо-западном направлении вдоль лесополосы, далее в юго-западном направлении по грунтовой дороге. Затем по северно-восточной и северной границе посадок и далее вдоль лесополосы в западном направлении до ручья Чернава, затем вдоль ручья и далее до границы села Красное и поселка Краснинский, затем по границе населенных пунктов до автодороги Елец-Талица-Красное и вдоль автодороги Елец-Талица-Красное на юг. Далее, пересекая автодорогу Елец-Талица-Красное и железную дорогу, вдоль ручья и пруда. Затем в северном направлении по лесополосе, далее вдоль лесополосы на запад, затем, обойдя лес Бахмутский с юго-восточной стороны, по ручью Корытня и далее поворачивает на юго-запад и идет до точки 2 - точки стыка муниципальных образований сельских поселений Александровского, Краснинского и Гудаловского сельсоветов;

от точки 2 по смежеству с сельским поселением Гудаловским сельсоветом граница идет вдоль лесополосы на запад-северо-запад, пересекая полосу отвода а/д Становая-Троекурово-Лебедянь, и, пройдя 300 метров, граница уходит на северо-восток до ручья Корытня. Затем по ручью Корытня в северо-западном направлении до точки 3 - точки стыка муниципальных образований сельских поселений Краснинского, Суходольского и Гудаловского сельсоветов;

от точки 3 по смежеству с сельским поселением Суходольским сельсоветом по балке Верх. Малый Липовец граница идет вдоль лесополосы до пересечения полосы отвода а/д Суходол-Решетово-Дубрава примыкание а/д Становая-Лебедянь и далее по безымянному ручью до пересечения с ручьем Сухой Семенек. От точки пересечения в северо-западном направлении через 550 м граница сельсовета меняет направление на юго-западное и вдоль лесополосы уходит до ручья Сухой Семенек. Затем по ручью Сухой Семенек, пересекая полосу отвода а/д Пятницкое-Мамоново-Красное, граница идет до точки 12 - точки стыка муниципальных образований сельских поселений Краснинского, Суходольского и Ищеинского сельсоветов;

от точки 12 по смежеству с сельским поселением Ищеинским сельсоветом в северо-восточном направлении по ручью Сухой Семенек, пройдя 1650 м, граница сельсовета под углом 90 градусов меняет направление на юго-восток и далее по полевой дороге через земляной вал доходит до пересечения с ручьем Белое Озеро. Затем граница следует в северном направлении по ручью Белое Озеро до пересечения с ручьем Березов, далее по ручью Березов, пересекая полосу отвода а/д Сергиевка, а/д Становое-Лебедянь. От точки пересечения по плотине пруда, а далее по руслу ручья в южном направлении, приблизительно через 1300 м, граница сельсовета меняет направление на северо-восточное и проходит до пересечения с ручьем Гротный Верх и затем по нему на восток, пересекая полосу отвода а/д Становая-Троекурово-Лебедянь,

и далее вдоль лесополосы, которая является границей хозяйства СПК "Заря", граница сельсовета доходит до точки 13 - точки начала описания границы сельского поселения Краснинского сельсовета.

Приложение N 181
к [Закону](#)
Липецкой области
"Об установлении границ
муниципальных образований
Липецкой области"

Описание границы
сельского поселения Пятницкого сельсовета
Краснинского района Липецкой области

[Утратило силу.](#)

Приложение N 182
к [Закону](#)
Липецкой области
"Об установлении границ
муниципальных образований
Липецкой области"

Описание границы
сельского поселения Сергиевского сельсовета
Краснинского района Липецкой области

[Утратило силу.](#)

Приложение N 183
к [Закону](#)
Липецкой области
"Об установлении границ
муниципальных образований
Липецкой области"

Описание
границы сельского поселения Сотниковского сельсовета Краснинского района
Липецкой области

Описание границы сельского поселения Сотниковского сельсовета произведено от верхнего левого угла схематической карты и идет по ходу часовой стрелки с учетом прилегающих территорий смежных муниципальных образований в Краснинском районе, прилегающей территории Лебедянского района и Тульской области.

Описание границы сельского поселения Сотниковского сельсовета произведено от точки 5, расположенной на стыке границ муниципальных образований Суходольского сельсовета, Сотниковского сельсовета и Тульской области.

Граница сельского поселения Ищеинского сельсовета проходит:

- от точки 5 до точки 2 - точки стыка муниципальных образований Краснинского

района, Лебедянского района и Тульской области, совпадая с границей Липецкой области по смежеству с Тульской областью;

- от точки 2 до точки 7 - точки стыка муниципальных образований Ищеинского сельсовета, Сотниковского сельсовета и Лебедянского района совпадая с границей Краснинского района по смежеству с Лебедянским районом;

- от точки 7 по смежеству с сельским поселением Ищеинским сельсоветом по полевой дороге в общем направлении на восток на протяжении 4900 м. Далее идет на юго-восток по пахотным массивам вдоль лесополосы до реки Семенек, затем по реке в южном направлении до ручья, который поворачивает на восток, далее граница идет по руслу ручья с переходом на полевую дорогу. Затем идет на запад вдоль лесополосы, которая является границей СПК "Комсомольский", последовательно пересекая балки, проходит по пахотным массивам доходит до реки Семенек. По реке Семенек граница проходит на юг, затем на юго-запад, далее по балке к ручью Серебряный. Пройдя в том же направлении по руслу ручья, лесополосе, идет до точки 11 - точки стыка муниципальных образований Ищеинского, Сотниковского и Суходольского сельсоветов;

- от точки 11 по смежеству с сельским поселением Суходольским сельсоветом пересекая полотно автодороги Пятницкое - Мамоново - Красное, проходит на запад по автодороге Суходол - Сотниковские Выселки до балки Средний Вершок. По днищу балки Средний Вершок в юго-западном направлении, а далее по пахотному массиву до пересечения с межселенной дорогой д. Лысовка - д. Сапрыкино граница идет по руслу ручья балки Заналынный Верх и далее по ручью балки Кропотская до точки 5 - точки начала описания границы сельского поселения Сотниковского сельсовета.

Приложение N 184
к [Закону](#)
Липецкой области
"Об установлении границ
муниципальных образований
Липецкой области"

Описание границы
сельского поселения Суходольского сельсовета
Краснинского района Липецкой области

Граница территории Суходольского сельсовета от начальной точки 4 (стык Суходольского, Гудаловского сельсоветов) до точки 3 (стык границ Становлянского района с Тульской областью) проходит по административной границе со Становлянским районом.

Далее от точки 3 до точки 5 (стык Суходольского, Сотниковского сельсоветов) граница проходит на восток по административной границе с Тульской областью.

От точки 5 граница проходит по руслу ручья балки Кропская на расстоянии 2200 м, затем поворачивает на юг и идет по ручью до пересечения с рекой Семенек. Далее граница проходит на восток по реке Семенек. Не доходя до леса Чернолесок 400 м, граница сельсовета поворачивает на юго-восток и плавно уходит по балке Заналынный Верх до пересечения с межселенной дорогой д. Лысовка-д. Сапрыкино. Затем от пересечения дороги граница идет в восточном направлении до балки Средний Вершок и поворачивает на юг.

Далее граница идет по руслу ручья, обходя хозяйственный двор по восточной границе доходит до пересечения с полосой отвода автодороги Суходол-Сотниковские

Выселки. От точки пересечения граница идет по автодороге на северо-восток 650 м до т. 11 (стык Сотниковского, Ищеинского, Суходольского сельсоветов).

От точки 11 граница сельсовета проходит по полевой дороге 2000 м и поворачивает на юг. Далее, пройдя балку Дерновская, граница поворачивает на юго-запад, приблизительно через 600 м под углом 90 градусов поворачивает на юг до точки 12 (стык Суходольского, Ищеинского, Краснинского сельсоветов).

От точки 12 по ручью Семенек, пересекая полотно автодороги Пятницкое-Мамоново-Красное, граница сельсовета идет в юго-западном направлении, до балки Лысовский Верх. Затем граница поворачивает на юг и проходит по ручью Безымянный до пересечения с полосой отвода автодороги Суходол-Решетово-Дубрава примыкание автодороги Становая-Лебедянь. Затем в то же направлении граница проходит по лесополосе, которая является границей хозяйства "Рассвет", и далее по руслу ручья до точки 3 (стык Суходольского, Краснинского, Гудаловского сельсоветов).

От точки 3 граница проходит сначала в юго-западном, а затем в южном направлении. Через 520 м граница сельсовета поворачивает на запад, далее по пахотным массивам вдоль лесополосы, которая является границей хозяйства "Рассвет", граница доходит до балки Казенный Верх. Затем граница меняет направление на северное и по руслу оврага доходит до ручья Голбо, и далее по ручью до первоначальной точки 4.

Приложение N 185
к [Закону](#)
Липецкой области
"Об установлении границ
муниципальных образований
Липецкой области"

Описание границы
сельского поселения Яблоновского сельсовета
Краснинского района Липецкой области

Граница территории Яблоновского сельсовета проходит от начальной точки 22 (стык границ Краснинского, Задонского, Лебедянского районов) на северо-запад, а затем на юго-восток по административной границе с Задонским районом до точки 17, которая является стыком Яблоновского и Дрезгаловского сельсоветов.

От точки 17 граница идет вдоль ручья на запад до крайней южной точки урочища Бычки и далее по днищу балки Гущенко на северо-запад до пересечения восточной опушки урочища Печка с лесополосой, а затем вдоль лесополосы на восток и далее на северо-запад вдоль лесополосы до пересечения с полосой отвода а/д Яблоново-Красное-Теплое.

От точки пересечения граница идет на северо-восток до точки 15, которая является стыком границ Александровского, Краснинского, Яблоновского сельсоветов.

От точки 15 граница проходит вдоль лесополосы до пересечения с оврагом и далее по днищу оврага на северо-запад, а затем на северо-восток вдоль лесополосы до пересечения с опушкой урочища Ростовцево. Пройдя по западной опушке урочища Ростовцево, граница сельского совета поворачивает на северо-восток и идет вдоль лесополосы до западной опушки урочища Марьинское и далее на северо-запад, пересекая полосу отвода а/д Красное-Енпанчино-ст. Рождество-Теплое, идет по опушке урочища Марьинское, включая его в свои границы, и далее на северо-восток вдоль

лесополосы, пересекая полосу отвода железной дороги, до точки 14 (стык Краснинского и Яблоновского сельсоветов).

От точки 14 граница идет на юг до начальной точки 22 по административной границе с Лебедянским районом.

Приложение N 186
к [Закону](#)
Липецкой области
"Об установлении границ
муниципальных образований
Липецкой области"

Описание границы
сельского поселения Агрономовского сельсовета
Лебедянского района Липецкой области

Описание границы сельского поселения Агрономовского сельсовета произведено от верхнего левого угла схематической карты и идет по ходу часовой стрелки с учетом прилегающих территорий смежных муниципальных образований в Лебедянском районе, прилегающей территории Данковского района.

Описание границы сельского поселения Агрономовского сельсовета произведено от точки 4, расположенной на стыке границ муниципальных образований Слободского сельсовета, Агрономовского сельсовета и Данковского района.

Граница сельского поселения Агрономовского сельсовета проходит:

от точки 4 до точки 5 - точки стыка муниципальных образований Агрономовского сельсовета, Кузнецкого сельсовета и Данковского района, совпадая с границей Лебедянского района, по смежеству с Данковским районом;

от точки 5 по смежеству с сельским поселением Кузнецким сельсоветом в общем направлении на восток по безымянному ручью на протяжении 700 м. Далее в общем направлении на юго-запад по безымянному ручью на протяжении 850 м. Затем в юго-восточном направлении до грунтовой дороги и далее по грунтовой дороге на протяжении 3100 м. Далее в северном направлении вдоль лесополосы на протяжении 600 м. Затем в восточном направлении до земель ГЛФ на протяжении 650 м. Далее в общем направлении на восток по смежеству с землями ГЛФ и далее по грунтовой дороге на протяжении 1650 м. Затем в общем направлении на юг до грунтовой дороги на протяжении 1000 м. Далее в юго-восточном направлении по границе угодий на протяжении 1100 м. Затем в общем направлении на юг по восточному краю полосы отвода автодороги на протяжении 2150 м. Далее в юго-восточном направлении вдоль лесополосы и далее на протяжении 1500 м до точки 8 - точки стыка муниципальных образований Агрономовского сельсовета, г. Лебедянь, Кузнецкого сельсовета;

от точки 8 по смежеству с муниципальным образованием г. Лебедянь в общем направлении на юго-запад на протяжении 3400 м до точки 15 - точки стыка муниципальных образований Агрономовского сельсовета, г. Лебедянь, Волотовского сельсовета;

от точки 15 по смежеству с сельским поселением Волотовским сельсоветом, в общем направлении на запад по безымянному ручью на протяжении 450 м. Далее в общем направлении на запад, огибая отрог балки, на протяжении 800 м. Затем в общем направлении на запад по грунтовой дороге на протяжении 2200 м до точки 14 - точки стыка муниципальных образований Агрономовского сельсовета, Троекуровского

сельсовета, Волотовского сельсовета;

от точки 14 по смежеству с сельским поселением Троекуровским сельсоветом в северном направлении по грунтовой дороге на протяжении 900 м. Далее в западном направлении вдоль лесополосы на протяжении 1700 м. Затем в общем направлении на запад по руч. Петров на протяжении 600 м. Далее в общем направлении на юго-запад по руч. Петров на протяжении 1200 м. Затем в общем направлении на юг по руч. Петров на протяжении 1900 м. Далее в общем направлении на запад по руч. Петров на протяжении 1450 м. Затем в общем направлении на юго-запад по руч. Петров до р. Красивая Меча на протяжении 2050 м. Далее в общем направлении на запад по р. Красивая Меча на протяжении 4650 м до точки 13 - точки стыка муниципальных образований Слободского сельсовета, Агрономовского сельсовета, Троекуровского сельсовета;

от точки 13 по смежеству с сельским поселением Слободским сельсоветом в общем направлении на север по безымянному ручью и далее до лесополосы на протяжении 600 м. Далее в северо-восточном направлении вдоль лесополосы на протяжении 1150 м. Затем в северо-западном направлении до лесополосы и далее вдоль лесополосы на протяжении 600 м. Далее в северо-восточном направлении вдоль лесополосы и далее до безымянного ручья на протяжении 850 м. Затем в северном направлении по безымянному ручью на протяжении 450 м. Далее в общем направлении на северо-восток по безымянному ручью на протяжении 3600 м. Затем в общем направлении на север по границе угодий на протяжении 900 м. Далее в общем направлении на северо-запад пересекая дорогу на протяжении 1000 м. Затем в южном направлении по западному краю полосы отвода автодороги на протяжении 650 м. Далее в западном направлении до земель ГЛФ на протяжении 350 м. Затем в общем направлении на северо-запад по смежеству с землями ГЛФ на протяжении 2400 м. Далее в северном направлении до грунтовой дороги и далее по грунтовой дороге на протяжении 450 м. Затем в северо-восточном направлении до лесополосы на протяжении 350 м. Далее в западном направлении, пересекая автодорогу, по западному краю полосы отвода автодороги на протяжении 1050 м. Затем в северо-западном направлении по западному краю полосы отвода автодороги на протяжении 1750 м. Далее в северо-западном направлении, пересекая автодорогу, по восточному краю полосы отвода автодороги на протяжении 3050 м. Затем в западном направлении по северному краю полосы отвода автодороги на протяжении 600 м. Далее в общем направлении на северо-восток по смежеству с н.п. Петрово на протяжении 300 м. Затем в северо-восточном направлении по границе угодий на протяжении 1950 м до точки 4 - точки начала описания границы сельского поселения Агрономовского сельсовета.

Приложение N 187
к [Закону](#)
Липецкой области
"Об установлении границ
муниципальных образований
Липецкой области"

Описание границы
сельского поселения Большеизбищенского сельсовета
Лебедянского района Липецкой области

Описание границы сельского поселения Большеизбищенского сельсовета

произведено от верхнего левого угла схематической карты и идет по ходу часовой стрелки с учетом прилегающих территорий смежных муниципальных образований в Лебедянском районе, прилегающей территории Добровского района.

Описание границы сельского поселения Большеизбищенского сельсовета произведено от точки 21, расположенной на стыке границ муниципальных образований Вязовского сельсовета, Покрово-Казацкого сельсовета, Большеизбищенского сельсовета.

Граница сельского поселения Большеизбищенского сельсовета проходит:

от точки 21 по смежеству с сельским поселением Вязовским сельсоветом в общем направлении на восток по р. Лебедянка на протяжении 2400 м. Далее в северном направлении по границе угодий до лесополосы на протяжении 2100 м. Затем в восточном направлении вдоль лесополосы, пересекая балку Листарова, на протяжении 1950 м до точки 22 - точки стыка муниципальных образований Вязовского сельсовета, Шовского сельсовета, Большеизбищенского сельсовета;

от точки 22 по смежеству с сельским поселением Шовским сельсоветом в южном направлении по границе угодий до р. Лебедянка на протяжении 2100 м. Далее в общем направлении на восток по р. Лебедянка на протяжении 2500 м. Затем в общем направлении на восток по безымянному ручью на протяжении 4000 м до точки 23 - точки стыка муниципальных образований Шовского сельсовета, Большеизбищенского сельсовета и Добровского района;

от точки 23 до точки 32 - точки стыка муниципальных образований Большеизбищенского сельсовета, Куйманского сельсовета и Добровского района, совпадая с границей Лебедянского района, по смежеству с Добровским районом;

от точки 32 по смежеству с сельским поселением Куйманским сельсоветом в северо-западном направлении по границе угодий на протяжении 2300 м. Далее в северо-восточном направлении по границе угодий вдоль лесополосы и далее на протяжении 4400 м. Затем в западном направлении по грунтовой дороге на протяжении 1200 м. Далее в северном направлении, пересекая газопровод, и далее до земель ГЛФ на протяжении 2250 м. Затем по смежеству с землями ГЛФ на протяжении 550 м. Далее в северном направлении по границе угодий до безымянного ручья на протяжении 800 м. Затем в общем направлении на северо-запад по безымянному ручью на протяжении 800 м. Далее в общем направлении на запад по безымянному ручью на протяжении 1400 м. Затем в западном направлении вдоль лесополосы по границе угодий на протяжении 1250 м. Далее в северном направлении вдоль лесополосы и далее на протяжении 1700 м. Затем в северо-восточном направлении до безымянного ручья на протяжении 600 м. Далее в общем направлении на северо-запад по безымянному ручью на протяжении 600 м. Затем в общем направлении на юго-запад по безымянному ручью на протяжении 350 м до точки 26 - точки стыка муниципальных образований Покрово-Казацкого сельсовета, Большеизбищенского сельсовета, Куйманского сельсовета;

от точки 26 по смежеству с сельским поселением Покрово-Казацким сельсоветом в общем направлении на северо-запад по границе угодий, пересекая грунтовую дорогу, до безымянного ручья на протяжении 1750 м. Далее в общем направлении на северо-восток по безымянному ручью на протяжении 350 м. Затем в северном направлении по границе угодий до лесополосы на протяжении 1250 м. Далее в северном направлении вдоль лесополосы и далее до р. Лебедянка на протяжении 700 м до точки 21 - точки начала описания границы сельского поселения Большеизбищенского сельсовета.

Липецкой области
"Об установлении границ
муниципальных образований
Липецкой области"

Описание границы
сельского поселения Большепоповского сельсовета
Лебединского района Липецкой области

Описание границы сельского поселения Большепоповского сельсовета произведено от верхнего левого угла схематической карты и идет по ходу часовой стрелки с учетом прилегающих территорий смежных муниципальных образований в Лебединском районе.

Описание границы сельского поселения Большепоповского сельсовета произведено от точки 24, расположенной на стыке границ муниципальных образований Троекуровского сельсовета, Волотовского сельсовета, Большепоповского сельсовета.

Граница сельского поселения Большепоповского сельсовета проходит:

от точки 24 по смежеству с сельским поселением Большепоповским сельсоветом до земель ГЛФ и далее по смежеству с землями ГЛФ на протяжении 2250 м. Далее в восточном направлении по южному краю лесополосы, пересекая автодорогу, на протяжении 1250 м. Затем в южном направлении по восточному краю полосы отвода автодороги на протяжении 200 м. Далее в юго-восточном направлении до р. Дон на протяжении 600 м. Затем в общем направлении на восток по р. Дон на протяжении 1600 м. Далее в общем направлении на юг по безымянному ручью на протяжении 400 м. Затем в северо-восточном направлении по северному краю полосы отвода ж/дороги на протяжении 2650 м. Далее в общем направлении на юг, пересекая ж/дорогу, на протяжении 200 м. Затем в общем направлении на юго-восток по безымянному ручью на протяжении 1950 м. Далее в северо-восточном направлении, пересекая автодорогу, до безымянного ручья на протяжении 1050 м. Затем в общем направлении на северо-восток по безымянному ручью на протяжении 1850 м. Далее по смежеству с землями ГЛФ на протяжении 3000 м. Затем в восточном направлении по грунтовой дороге до полосы отвода автодороги на протяжении 300 м. Далее в северном направлении по западному краю полосы отвода автодороги на протяжении 2450 м до точки 25 - точки стыка муниципальных образований Покрово-Казацкого сельсовета, Волотовского сельсовета, Большепоповского сельсовета;

от точки 25 по смежеству с сельским поселением Покрово-Казацким сельсоветом в общем направлении на юго-восток, пересекая автодорогу, по безымянному ручью на протяжении 800 м. Далее в юго-восточном направлении по границе угодий до грунтовой дороги и далее по грунтовой дороге на протяжении 2350 м. Затем в восточном направлении, пересекая безымянный ручей, вдоль лесополосы на протяжении 1750 м до точки 27 - точки стыка муниципальных образований Покрово-Казацкого сельсовета, Большепоповского сельсовета, Куйманского сельсовета;

от точки 27 по смежеству с сельским поселением Куйманским сельсоветом в юго-западном направлении, пересекая безымянный ручей, на протяжении 550 м. Далее в восточном направлении, пересекая безымянный ручей, и далее до безымянного ручья на протяжении 1400 м. Затем в южном направлении до грунтовой дороги и далее по грунтовой дороге на протяжении 1800 м. Далее в общем направлении на запад по руч. Павелка на протяжении 1250 м. Затем в общем направлении на юго-запад по берегу пруда на протяжении 1250 м. Далее в южном направлении до земель ГЛФ на

протяжении 450 м. Затем в юго-западном направлении по смежеству с землями ГЛФ, пересекая автодорогу, на протяжении 1050 м. Далее в юго-восточном направлении по западному краю ГЛП на протяжении 1700 м. Затем в юго-западном направлении по грунтовой дороге на протяжении 1500 м до точки 31;

от точки 31 по смежеству с сельским поселением Куйманским сельсоветом в северном направлении по смежеству с землями ГЛФ и далее, пересекая автодорогу и безымянный ручей, на протяжении 1300 м. Далее в западном направлении, пересекая газопровод, до лесополосы на протяжении 1500 м. Затем в юго-западном направлении вдоль лесополосы на протяжении 700 м. Далее в северо-западном направлении по границе угодий до лесополосы на протяжении 200 м. Затем в юго-западном направлении вдоль лесополосы на протяжении 1150 м. Далее в западном направлении вдоль лесополосы до полосы отвода автодороги на протяжении 1650 м. Затем в юго-западном направлении по восточному краю полосы отвода автодороги на протяжении 350 м до точки 30 - точки стыка муниципальных образований Большепоповского сельсовета, Куйманского сельсовета, Куликовского сельсовета;

от точки 30 по смежеству с сельским поселением Куликовским сельсоветом в западном направлении, пересекая автодорогу, вдоль лесополосы на протяжении 550 м. Далее в южном направлении вдоль лесополосы на протяжении 150 м. Затем в западном направлении по границе угодий вдоль лесополосы на протяжении 1750 м. Далее по смежеству с землями ГЛФ на протяжении 1250 м. Затем в северо-западном направлении по границе угодий вдоль лесополосы на протяжении 1450 м. Далее в северном направлении по границе угодий вдоль лесополосы на протяжении 2550 м. Затем в общем направлении на северо-запад по безымянному ручью на протяжении 1000 м. Далее в общем направлении на юго-запад по безымянному ручью на протяжении 1400 м. Затем в северо-западном направлении по границе угодий, пересекая автодорогу, и далее до р. Дон на протяжении 1150 м до точки 28 - точки стыка муниципальных образований Троекуровского сельсовета, Большепоповского сельсовета, Куликовского сельсовета;

от точки 28 по смежеству с сельским поселением Троекуровским сельсоветом в общем направлении на север по р. Дон на протяжении 2050 м. Далее в общем направлении на север по р. Красивая Меча на протяжении 3250 м до точки 24 - точки начала описания границы сельского поселения Большепоповского сельсовета.

**Приложение N 189
к [Закону](#) Липецкой области
"Об установлении границ
муниципальных образований
Липецкой области"**

**Описание
границы сельского поселения Волотовский сельсовет
Лебединского муниципального района Липецкой области**

Описание границы сельского поселения Волотовский сельсовет произведено от верхнего левого угла схематической карты и идет по ходу часовой стрелки с учетом прилегающих территорий смежных муниципальных образований в Лебединском муниципальном районе.

Описание границы сельского поселения Волотовский сельсовет произведено от точки 14, расположенной на стыке границ муниципальных образований сельских

поселений Агрономовский сельсовет, Троекуровский сельсовет, Волотовский сельсовет.

Граница сельского поселения Волотовский сельсовет проходит:

от точки 14 по смежеству с сельским поселением Агрономовский сельсовет в общем направлении на восток по грунтовой дороге на протяжении 2200 м. Далее в общем направлении на восток, огибая отрог балки, на протяжении 800 м. Затем в общем направлении на восток по безымянному ручью на протяжении 450 м до точки 15 - точки стыка муниципальных образований сельского поселения Агрономовский сельсовет, городского поселения город Лебедянь, сельского поселения Волотовский сельсовет;

от точки 15 по смежеству с муниципальным образованием городским поселением город Лебедянь на протяжении 900 м до точки 16 - точки стыка муниципальных образований городского поселения город Лебедянь, сельского поселения Кузнецкий сельсовет, сельского поселения Волотовский сельсовет;

от точки 16 - по смежеству с сельским поселением Кузнецкий сельсовет на протяжении 268 м на юго-восток, затем, пересекая пашню, на юго-запад на протяжении 530 м и на юго-восток 302 м. Далее по грунтовой дороге на северо-восток на протяжении 530 м, затем по грунтовой дороге на юго-восток на протяжении 850 м. Далее на северо-восток по полосе отвода автодороги на протяжении 584 м до точки 17 - точки стыка муниципальных образований городского поселения город Лебедянь, сельского поселения Кузнецкий сельсовет, сельского поселения Волотовский сельсовет;

от точки 17 по смежеству с муниципальным образованием городским поселением город Лебедянь на протяжении 1600 м до точки 18 - точки стыка муниципальных образований городского поселения город Лебедянь, сельского поселения Волотовский сельсовет;

от точки 18 по смежеству с муниципальным образованием сельским поселением Покрово-Казацкий сельсовет, по смежеству со слободой Покрово-Инвалидная на протяжении 1200 м. Далее в общем направлении на юго-восток по грунтовой дороге вдоль реки Дон на протяжении 1300 м. Затем в общем направлении на юго-восток, пересекая реку Дон, вдоль лесополосы на протяжении 1000 м. Далее в общем направлении на юго-восток, пересекая железную дорогу, по смежеству со слободой Покрово-Казацкая, затем вдоль лесополосы и далее до безымянного ручья на протяжении 1800 м. Затем в общем направлении на юго-восток по безымянному ручью на протяжении 3800 м до точки 25 - точки стыка муниципальных образований сельского поселения Покрово-Казацкий сельсовет, сельского поселения Волотовский сельсовет, сельского поселения Большепоповский сельсовет;

от точки 25 по смежеству с муниципальным образованием сельским поселением Большепоповский сельсовет в общем направлении на юг по западному краю полосы отвода железной дороги на протяжении 2450 м. Далее в западном направлении по грунтовой дороге на протяжении 300 м. Затем по смежеству с землями ГЛФ на протяжении 3000 м. Далее в общем направлении на юго-запад по безымянному ручью и далее до полосы отвода автодороги на протяжении 1850 м. Затем в юго-западном направлении, пересекая автодорогу, до безымянного ручья на протяжении 1050 м. Далее в общем направлении на северо-запад по безымянному ручью до полосы отвода железной дороги на протяжении 1950 м. Затем в северном направлении, пересекая железную дорогу, на протяжении 200 м. Далее в общем направлении на юго-запад по северному краю полосы отвода железной дороги на протяжении 2650 м. Затем в общем направлении на север по безымянному ручью до реки Дон на протяжении 400 м. Далее в общем направлении на запад по реке Дон на протяжении 1600 м. Затем в северо-

западном направлении до полосы отвода автодороги на протяжении 600 м. Далее в северном направлении по восточному краю полосы отвода автодороги на протяжении 200 м. Затем в западном направлении, пересекая автодорогу, по южному краю лесополосы на протяжении 1250 м. Далее в общем направлении на северо-запад по смежеству с землями ГЛФ и далее до реки Красивая Меча на протяжении 2250 м до точки 24 - точки стыка муниципальных образований сельских поселений Троекуровский сельсовет, Волотовский сельсовет, Большепоповский сельсовет;

от точки 24 по смежеству с муниципальным образованием сельским поселением Троекуровский сельсовет в общем направлении на север по реке Красивая Меча на протяжении 950 м. Далее в общем направлении на северо-восток до земель ГЛФ, затем по смежеству с землями ГЛФ на протяжении 3950 м. Далее в восточном направлении вдоль лесополосы, пересекая автодорогу, на протяжении 800 м. Затем в северном направлении, пересекая автодорогу, по восточному краю полосы отвода автодороги на протяжении 2550 м. Потом в северо-западном направлении, пересекая автодорогу, на протяжении 80 м. Далее в юго-западном направлении по северному краю лесополосы на протяжении 674 м. Затем в северо-западном направлении на протяжении 642 м. Далее в северо-восточном направлении на протяжении 161 м, затем в северо-западном направлении на протяжении 516 м по смежеству с деревней Васильевка до точки 14 - точки начала описания границы муниципального образования сельского поселения Волотовский сельсовет.

Приложение N 190
к [Закону](#)
Липецкой области
"Об установлении границ
муниципальных образований
Липецкой области"

Описание границы
сельского поселения Вязовского сельсовета
Лебединского района Липецкой области

Описание границы сельского поселения Вязовского сельсовета произведено от верхнего левого угла схематической карты и идет по ходу часовой стрелки с учетом прилегающих территорий смежных муниципальных образований в Лебединском районе, прилегающей территории Лев-Толстовского района.

Описание границы сельского поселения Вязовского сельсовета произведено от точки 1, расположенной на стыке границ муниципальных образований Вязовского сельсовета, Ольховского сельсовета и Лев-Толстовского района.

Граница сельского поселения Вязовского сельсовета проходит:

от точки 1 до точки 2 - точки стыка муниципальных образований Вязовского сельсовета, Шовского сельсовета и Лев-Толстовского района, совпадая с границей Лебединского района, по смежеству с Лев-Толстовским районом;

от точки 2 по смежеству с сельским поселением Шовским сельсоветом в общем направлении на юго-запад до безымянного ручья и далее по безымянному ручью в ур. Лыков Верх на протяжении 3750 м. Далее в общем направлении на юг по безымянному ручью на протяжении 650 м. Затем в южном направлении по границе угодий и далее по грунтовой дороге до безымянного ручья на протяжении 1900 м. Далее в общем направлении на юго-запад по безымянному ручью на протяжении 8000 м. Затем в юго-

восточном направлении до оврага на протяжении 1000 м. Далее в общем направлении на восток по б. Зуевский Верх на протяжении 850 м. Затем в южном направлении до полосы отвода автодороги на протяжении 1650 м. Далее в южном направлении, пересекая автодорогу, вдоль лесополосы на протяжении 2300 м до точки 22 - точки стыка муниципальных образований Вязовского сельсовета, Шовского сельсовета, Большеизбищенского сельсовета;

от точки 22 по смежеству с сельским поселением Большеизбищенским сельсоветом в западном направлении вдоль лесополосы, пересекая б. Листарова, на протяжении 1950 м. Далее в южном направлении по границе угодий до р. Лебедянка на протяжении 2100 м. Затем в общем направлении на запад по р. Лебедянка на протяжении 2400 м до точки 21 - точки стыка муниципальных образований Вязовского сельсовета, Покрово-Казацкого сельсовета, Большеизбищенского сельсовета;

от точки 21 по смежеству с сельским поселением Покрово-Казацким сельсоветом в общем направлении на запад по р. Лебедянка на протяжении 6750 м. Далее в общем направлении на север по безымянному ручью в ур. Никольское на протяжении 1500 м до точки 20 - точки стыка муниципальных образований Кузнецкого сельсовета, Вязовского сельсовета, Покрово-Казацкого сельсовета;

от точки 20 по смежеству с сельским поселением Кузнецким сельсоветом в восточном направлении до грунтовой дороги на протяжении 550 м. Далее в северном направлении по грунтовой дороге до лесополосы на протяжении 1250 м. Затем в восточном направлении вдоль лесополосы на протяжении 800 м. Далее в общем направлении на север, пересекая автодорогу, по смежеству с н.п. Вязово на протяжении 300 м. Затем в северном направлении по грунтовой дороге на протяжении 500 м. Далее по смежеству с землями ГЛФ на протяжении 3450 м. Затем в общем направлении на запад по р. Сквирня на протяжении 2050 м до точки 11 - точки стыка муниципальных образований участка N 1 Кузнецкого сельсовета, Вязовского сельсовета, Ольховского сельсовета;

от точки 11 по смежеству с сельским поселением Ольховским сельсоветом в общем направлении на север по безымянному ручью на протяжении 1000 м. Затем в общем направлении на северо-восток по безымянному ручью на протяжении 1750 м. Далее в северном направлении до грунтовой дороги и далее по грунтовой дороге на протяжении 1150 м. Затем в западном направлении по грунтовой дороге на протяжении 500 м. Далее в общем направлении на северо-восток по восточному краю полосы отвода ж/дороги на протяжении 4500 м. Затем по смежеству с землями ГЛФ, пересекая ж/дорогу, на протяжении 4850 м. Далее в общем направлении на северо-восток по западному краю полосы отвода ж/дороги на протяжении 1000 м до точки 1 - точки начала описания границы сельского поселения Вязовского сельсовета.

Приложение N 191
к [Закону](#)
Липецкой области
"Об установлении границ
муниципальных образований
Липецкой области"

Описание границы
сельского поселения Докторовского сельсовета
Лебедянского района Липецкой области

Описание границы сельского поселения Докторовского сельсовета произведено от верхнего левого угла схематической карты и идет по ходу часовой стрелки с учетом прилегающих территорий смежных муниципальных образований в Лебедянском районе, прилегающей территории Липецкого, Задонского и Краснинского районов.

Описание границы сельского поселения Докторовского сельсовета произведено от точки 33, расположенной на стыке границ муниципальных образований Куликовского сельсовета, Докторовского сельсовета и Краснинского района.

Граница сельского поселения Докторовского сельсовета проходит:

от точки 33 по смежеству с сельским поселением Куликовским сельсоветом в северо-восточном направлении вдоль нефтепровода Дружба на протяжении 450 м. Далее в восточном направлении вдоль нефтепровода Дружба, пересекая автодорогу и пересекая газопровод, на протяжении 5700 м. Затем в северо-восточном направлении вдоль нефтепровода Дружба на протяжении 1300 м. Далее в восточном направлении вдоль нефтепровода на протяжении 1550 м. Затем в общем направлении на северо-восток по грунтовой дороге на протяжении 2900 м до точки 34 - точки стыка муниципальных образований Куйманского сельсовета, Куликовского сельсовета, Докторовского сельсовета;

от точки 34 по смежеству с сельским поселением Куйманским сельсоветом, в общем направлении на юг по западному краю полосы отвода автодороги, пересекая газопровод и пересекая нефтепровод, на протяжении 1950 м. Далее в восточном направлении, пересекая автодорогу, и далее по южному краю лесополосы на протяжении 1050 м. Затем в юго-восточном направлении до безымянного ручья на протяжении 250 м. Далее в общем направлении на юго-запад по безымянному ручью до полосы отвода автодороги на протяжении 1350 м. Затем в общем направлении на юг пересекая автодорогу и далее по безымянному ручью на протяжении 400 м. Далее в общем направлении на юго-восток по безымянному ручью и далее по береговой черте пруда на протяжении 1150 м. Затем в общем направлении на юг по безымянному ручью по смежеству с землями ГЛФ на протяжении 1550 м. Далее в общем направлении на юг по безымянному ручью в б. Моховая на протяжении 2100 м. Затем в общем направлении на юго-запад по безымянному ручью до реки Сухая Лубна на протяжении 2150 м до точки 36 - точки стыка муниципальных образований Куйманского сельсовета, Докторовского сельсовета и Липецкого района;

от точки 36 до точки 21 - точки стыка муниципальных образований Докторовского сельсовета, Липецкого и Задонского районов, совпадая с границей Лебедянского района, по смежеству с Липецким районом;

от точки 21 до точки 22 - точки стыка муниципальных образований Докторовского сельсовета, Задонского и Краснинского районов, совпадая с границей Лебедянского района, по смежеству с Задонским районом;

от точки 22 до точки 33 - точки начала описания границы сельского поселения Докторовского сельсовета, совпадая с границей Лебедянского района, по смежеству с Краснинским районом.

Приложение N 192
к [Закону](#) Липецкой области
"Об установлении границ
муниципальных образований
Липецкой области"

Описание
границы сельского поселения Кузнецкий сельсовет

Лебедянского муниципального района Липецкой области

Описание границы сельского поселения Кузнецкий сельсовет произведено от верхнего левого угла схематической карты и идет по ходу часовой стрелки с учетом прилегающих территорий смежных муниципальных образований в Лебедянском муниципальном районе, прилегающей территории Данковского муниципального района.

Описание границы сельского поселения Кузнецкий сельсовет произведено от точки 5, расположенной на стыке границ муниципальных образований сельских поселений Агрономовский сельсовет, Кузнецкий сельсовет и Данковский муниципальный район.

Граница сельского поселения Кузнецкий сельсовет проходит:

от точки 5 до точки 6 - точки стыка муниципальных образований сельских поселений Ольховский сельсовет, Кузнецкий сельсовет и Данковского муниципального района, совпадая с границей Лебедянского муниципального района, по смежеству с Данковским муниципальным районом;

от точки 6 по смежеству с сельским поселением Ольховский сельсовет в северо-восточном направлении по границе угодий на протяжении 300 м. Далее по смежеству с землями ГЛФ на протяжении 2300 м. Затем в южном направлении вдоль лесополосы и далее до лесополосы на протяжении 1600 м. Далее в южном направлении вдоль лесополосы и далее до лесополосы на протяжении 1550 м. Затем в юго-восточном направлении по грунтовой дороге, пересекая автодорогу, на протяжении 1250 м. Далее в северо-восточном направлении вдоль лесополосы на протяжении 400 м. Затем в юго-восточном направлении по границе угодий на протяжении 1600 м. Далее в общем направлении на юг по реке Дон на протяжении 3650 м до точки 9 - точки стыка муниципальных образований городского поселения город Лебедянь, сельских поселений Ольховский сельсовет, Кузнецкий сельсовет;

от точки 9 идет по смежеству с муниципальным образованием городским поселением город Лебедянь в общем направлении на запад на протяжении 6578 м. Далее в общем направлении на север по смежеству с производственной зоной на протяжении 750 м до леса Монастырский. Затем в общем направлении на север вдоль леса Монастырский на протяжении 1150 м. Далее на юго-запад вдоль пастбища на протяжении 600 м. Затем по полевой дороге в юго-западном направлении на протяжении 1200 м. Далее вдоль лесополосы в юго-восточном направлении на протяжении 1000 м, затем на северо-восток на протяжении 500 м. Затем в общем направлении на северо-запад на протяжении 17275 м по смежеству с муниципальным образованием городским поселением город Лебедянь до точки 8 - точки стыка муниципальных образований сельских поселений Агрономовский сельсовет, Кузнецкий сельсовет и городского поселения город Лебедянь;

от точки 8 по смежеству с сельским поселением Агрономовский сельсовет в северо-западном направлении до лесополосы и далее вдоль лесополосы, пересекая автодорогу, на протяжении 1500 м. Далее в северном направлении по западному краю полосы отвода автодороги на протяжении 2150 м. Затем в северо-западном направлении по грунтовой дороге на протяжении 1100 м. Далее в общем направлении на север до грунтовой дороги на протяжении 1000 м. Затем в общем направлении на запад до земель ГЛФ и далее по смежеству с землями ГЛФ на протяжении 1650 м. Далее в западном направлении, пересекая автодорогу, на протяжении 650 м. Затем в южном направлении вдоль лесополосы на протяжении 600 м. Далее в северо-западном направлении по грунтовой дороге и далее до безымянного ручья на протяжении 3100 м. Затем в общем направлении на северо-восток по безымянному ручью на протяжении 850 м. Далее в общем направлении на запад по безымянному ручью на протяжении

700 м до точки 5 - точки начала описания границы сельского поселения Кузнецкий сельсовет.

Описание границы участка N 1 сельского поселения Кузнецкий сельсовет произведено от верхнего левого угла схематической карты и идет по ходу часовой стрелки с учетом прилегающих территорий смежных муниципальных образований в Лебедянском районе.

Описание границы участка N 1 сельского поселения Кузнецкий сельсовет произведено от точки 10, расположенной на стыке границ муниципальных образований сельских поселений Кузнецкий сельсовет, Ольховский сельсовет, городского поселения город Лебедянь.

Граница участка N 1 сельского поселения Кузнецкий сельсовет проходит:

от точки 10 - точки стыка муниципальных образований сельских поселений Ольховский сельсовет, Кузнецкий сельсовет, городского поселения город Лебедянь, по смежеству с сельским поселением Ольховский сельсовет в общем направлении на северо-восток по реке Сквирня на протяжении 4350 м до точки 11 - точки стыка муниципальных образований сельских поселений Кузнецкий сельсовет, Вязовский сельсовет, Ольховский сельсовет;

от точки 11 по смежеству с сельским поселением Вязовский сельсовет по реке Сквирня на протяжении 2050 м. Далее по смежеству с землями ГЛФ на протяжении 3450 м. Затем в южном направлении по грунтовой дороге на протяжении 500 м. Далее в общем направлении на юг по смежеству с селом Вязово на протяжении 300 м. Затем в западном направлении вдоль лесополосы на протяжении 800 м. Далее в южном направлении по грунтовой дороге на протяжении 1250 м. Затем в западном направлении на протяжении 550 м до точки 20 - точки стыка муниципальных образований сельских поселений Кузнецкий сельсовет, Вязовский сельсовет, Покрово-Казацкий сельсовет;

от точки 20 идет по смежеству с сельским поселением Покрово-Казацкий сельсовет в западном направлении по границе угодий до полосы отвода автодороги на протяжении 3350 м. Затем в общем направлении на запад, пересекая автодорогу, по границе угодий на протяжении 1850 м. Далее в западном направлении на протяжении 550 м до точки 19 - точки стыка муниципальных образований сельских поселений Кузнецкий сельсовет, Покрово-Казацкий сельсовет и городского поселения город Лебедянь;

от точки 19 по смежеству с муниципальным образованием городским поселением город Лебедянь в общем направлении на север на протяжении 6050 м до точки 10 - точки начала описания границы участка N 1 сельского поселения Кузнецкий сельсовет.

Описание границы участка N 2 сельского поселения Кузнецкий сельсовет произведено от верхнего левого угла схематической карты и идет по ходу часовой стрелки с учетом прилегающих территорий смежных муниципальных образований в Лебедянском муниципальном районе.

Описание границы участка N 2 сельского поселения Кузнецкий сельсовет произведено от точки 16, расположенной на стыке границ муниципальных образований городского поселения город Лебедянь, сельских поселений Кузнецкий сельсовет, Волотовский сельсовет.

Граница участка N 2 сельского поселения Кузнецкий сельсовет проходит:

от точки 16 - точки стыка муниципальных образований сельских поселений Волотовский сельсовет, Кузнецкий сельсовет, городского поселения город Лебедянь, по смежеству с муниципальным образованием городским поселением город Лебедянь, на протяжении 2300 м до точки 17 - точки стыка муниципальных образований городского поселения город Лебедянь, сельских поселений Кузнецкий сельсовет, Волотовский

сельсовет;

от точки 17 по смежеству с сельским поселением Волотовский сельсовет, в общем направлении на юго-запад по полосе отвода автодороги на протяжении 584 м. Затем по грунтовой дороге на северо-запад на протяжении 850 м. Далее по грунтовой дороге на юго-запад на 530 м. Затем, пересекая пашню, на северо-запад на протяжении 302 м и на северо-восток на 419 м. Далее на протяжении 268 м на северо-запад до точки 16 - точки начала описания границы участка N 2 сельского поселения Кузнецкий сельсовет.

Приложение N 193
к [Закону](#) Липецкой области
"Об установлении границ
муниципальных образований
Липецкой области"

Описание
границы сельского поселения Куйманский сельсовет Лебедянского
муниципального района Липецкой области

Описание границы сельского поселения Куйманский сельсовет произведено от верхнего левого угла схематической карты и идет по ходу часовой стрелки с учетом прилегающих территорий смежных муниципальных образований в Лебедянском муниципальном районе, прилегающей территории Добровского и Липецкого муниципальных районов.

Описание границы сельского поселения Куйманский сельсовет произведено от точки 27, расположенной на стыке границ муниципальных образований сельских поселений Покрово-Казацкий сельсовет, Большепоповский сельсовет, Куйманский сельсовет.

Граница сельского поселения Куйманский сельсовет проходит:

от точки 27 по смежеству с сельским поселением Покрово-Казацкий сельсовет в северо-восточном направлении по границе угодий вдоль лесополосы на протяжении 1800 м. Далее в юго-восточном направлении по границе угодий вдоль лесополосы на протяжении 1250 м. Затем в северо-восточном направлении по границе угодий вдоль лесополосы на протяжении 2450 м. Далее в восточном направлении по границе угодий вдоль лесополосы на протяжении 850 м. Затем в общем направлении на северо-восток до безымянного ручья и далее по безымянному ручью на протяжении 1550 м до точки 26 - точки стыка муниципальных образований сельских поселений Покрово-Казацкий сельсовет, Большеизбищенский сельсовет, Куйманский сельсовет;

от точки 26 по смежеству с сельским поселением Большеизбищенский сельсовет в общем направлении на северо-восток по безымянному ручью на протяжении 350 м. Далее в общем направлении на юго-восток по безымянному ручью на протяжении 600 м. Затем в юго-западном направлении на протяжении 600 м. Далее в южном направлении до грунтовой дороги и далее вдоль лесополосы на протяжении 1700 м. Затем в восточном направлении по границе угодий вдоль лесополосы на протяжении 1250 м. Далее в общем направлении на восток по безымянному ручью на протяжении 1400 м. Затем в общем направлении на юго-восток по безымянному ручью на протяжении 800 м. Далее в южном направлении до земель ГЛФ на протяжении 800 м. Затем в общем направлении на юг по смежеству с землями ГЛФ на протяжении 550 м. Далее в южном направлении по границе угодий, пересекая газопровод, на протяжении

2250 м. Затем в восточном направлении по границе угодий вдоль лесополосы на протяжении 1200 м. Далее в юго-западном направлении по границе угодий на протяжении 4400 м. Затем в юго-восточном направлении по границе угодий на протяжении 2300 м до точки 32 - точки стыка муниципальных образований сельских поселений Большеизбищенский сельсовет, Куйманский сельсовет и Добровского муниципального района;

от точки 32 до точки 20 - точки стыка муниципальных образований сельских поселений Куйманский сельсовет, Добровского и Липецкого муниципальных районов, совпадая с границей Лебедянского муниципального района, по смежеству с Добровским муниципальным районом;

от точки 20 до точки 36 - точки стыка муниципальных образований сельских поселений Куйманский сельсовет, Докторовский сельсовет и Липецкого муниципального района, совпадая с границей Лебедянского муниципального района, по смежеству с Липецким муниципальным районом;

от точки 36 по смежеству с сельским поселением Докторовский сельсовет в общем направлении на северо-восток по безымянному ручью на протяжении 2150 м. Далее в общем направлении на север по безымянному ручью в б. Моховая на протяжении 2100 м. Затем в общем направлении на север по безымянному ручью, по смежеству с землями ГЛФ на протяжении 1550 м. Далее в общем направлении на северо-запад по береговой черте пруда и далее по безымянному ручью на протяжении 1150 м. Затем в общем направлении на север по безымянному ручью, пересекая автодорогу Каменная Лубна-Грязновка-прим. к а/д Липецк-Данков, на протяжении 400 м. Далее в северо-восточном направлении по безымянному ручью на протяжении 1350 м. Затем в северо-западном направлении до лесополосы на протяжении 250 м. Далее в западном направлении по южному краю лесополосы, пересекая автодорогу, на протяжении 1050 м. Затем в общем направлении на север по грунтовой дороге, пересекая нефтепровод "Дружба" и пересекая газопровод, на протяжении 1950 м до точки 34 - точки стыка муниципальных образований сельских поселений Куйманский сельсовет, Докторовский сельсовет и Куликовский сельсовет.

от точки 34 по смежеству с сельским поселением Куликовским сельсоветом в общем направлении на север, пересекая руч. Куйманка, и б. Куйманка, на протяжении 150 м. Далее в общем направлении на север по безымянному ручью, на протяжении 1950 м. Затем в общем направлении на запад по безымянному ручью, пересекая газопровод, на протяжении 750 м. Далее в общем направлении на северо-запад до грунтовой дороги на протяжении 550 м. Затем в северном направлении по грунтовой дороге на протяжении 450 м до точки 30 - точки стыка муниципальных образований сельских поселений Куликовский сельсовет, Куйманский сельсовет, Большепоповский сельсовет;

от точки 30 по смежеству с сельским поселением Большепоповский сельсовет в северо-восточном направлении по грунтовой дороге на протяжении 350 м. Далее в восточном направлении по южному краю лесополосы на протяжении 1650 м. Затем в северо-восточном направлении по западному краю лесополосы на протяжении 1150 м. Далее в юго-восточном направлении до лесополосы на протяжении 200 м. Затем в северо-восточном направлении вдоль лесополосы, пересекая газопровод, на протяжении 2200 м. Далее в южном направлении, пересекая безымянный ручей, пересекая автодорогу а/д Павловка-прим. к а/д Липецк-Данков, и далее по смежеству с землями ГЛФ на протяжении 1300 м. Далее в северо-восточном направлении до ГЛП на протяжении 1500 м. Далее в общем направлении на северо-запад по западному краю ГЛП на протяжении 1700 м, пересекая автодорогу а/д Павловка-прим. к а/д Липецк-Данков. Затем в северо-восточном направлении, пересекая автодорогу а/д Липецк-

Данков, по смежеству с землями ГЛФ на протяжении 1050 м. Далее в северном направлении до пруда на протяжении 450 м. Затем в общем направлении на северо-восток по берегу пруда на протяжении 1250 м. Далее в общем направлении на восток по ручью Павелка на протяжении 1250 м. Затем в общем направлении на север по границе угодий и далее по безымянному ручью на протяжении 1800 м. Далее в западном направлении, пересекая безымянный ручей, на протяжении 1400 м. Затем в северо-восточном направлении, пересекая безымянный ручей, и далее на протяжении 550 м до точки 27 - точки начала описания границы сельского поселения Куйманский сельсовет.

Приложение N 194
к [Закону](#)
Липецкой области
"Об установлении границ
муниципальных образований
Липецкой области"

Описание границы
сельского поселения Куликовского сельсовета
Лебедянского района Липецкой области

Описание границы сельского поселения Куликовского сельсовета произведено от верхнего левого угла схематической карты и идет по ходу часовой стрелки с учетом прилегающих территорий смежных муниципальных образований в Лебедянском районе, прилегающей территории Краснинского района.

Описание границы сельского поселения Куликовского сельсовета произведено от точки 28, расположенной на стыке границ муниципальных образований Троекуровского сельсовета, Большепоповского сельсовета, Куликовского сельсовета.

Граница сельского поселения Куликовского сельсовета проходит:

от точки 28 по смежеству с сельским поселением Большепоповским сельсоветом в юго-восточном направлении вдоль лесополосы, пересекая автодорогу, до безымянного ручья на протяжении 1150 м. Далее в общем направлении на северо-восток по безымянному ручью на протяжении 1400 м. Затем в общем направлении на юго-восток по безымянному ручью на протяжении 1000 м. Далее в южном направлении вдоль лесополосы на протяжении 2550 м. Затем в юго-восточном направлении вдоль лесополосы до пруда на протяжении 1450 м. Далее в общем направлении на северо-восток по смежеству с землями ГЛФ на протяжении 800 м. Затем в южном направлении по смежеству с землями ГЛФ, пересекая плотину, на протяжении 500 м. Далее в восточном направлении вдоль лесополосы на протяжении 1750 м. Затем в северном направлении по западному краю лесополосы на протяжении 150 м. Далее в восточном направлении по южному краю лесополосы на протяжении 550 м до точки 30 - точки стыка муниципальных образований Большепоповского сельсовета, Куйманского сельсовета, Куликовского сельсовета;

от точки 30 по смежеству с сельским поселением Куйманским сельсоветом в южном направлении по восточному краю полосы отвода автодороги на протяжении 450 м. Далее в общем направлении на юго-восток до безымянного ручья на протяжении 550 м. Затем в общем направлении на восток по безымянному ручью на протяжении 750 м. Далее в общем направлении на юг по безымянному ручью до полосы отвода автодороги на протяжении 1950 м. Затем в южном направлении, пересекая автодорогу

и пересекая ручей Куйманка, на протяжении 150 м до точки 34 - точки стыка муниципальных образований Куликовского сельсовета, Куйманского сельсовета, Докторовского сельсовета;

от точки 34 по смежеству с сельским поселением Докторовским сельсоветом в общем направлении на юго-запад до грунтовой дороги на протяжении 2900 м. Затем в западном направлении по грунтовой дороге вдоль нефтепровода на протяжении 1550 м. Далее в юго-западном направлении по грунтовой дороге вдоль нефтепровода Дружба на протяжении 1300 м. Затем в западном направлении, по нефтепроводу Дружба и далее, пересекая газопровод и пересекая автодорогу, на протяжении 5700 м. Далее в юго-западном направлении до реки Дон на протяжении 450 м до точки 33 - точки стыка муниципальных образований Куликовского сельсовета, Докторовского сельсовета и Краснинского района;

от точки 33 до точки 29 - точки стыка муниципальных образований Троекуровского сельсовета, Куликовского сельсовета и Краснинского района, совпадая с границей Лебедянского района, по смежеству с Краснинским районом;

от точки 29 по смежеству с сельским поселением Троекуровским сельсоветом в общем направлении на северо-восток по реке Дон на протяжении 2150 м. Далее в общем направлении на восток по реке Дон на протяжении 2700 м до точки 28 - точки начала описания границы сельского поселения Куликовского сельсовета.

Приложение N 195
к [Закону](#)
Липецкой области
"Об установлении границ
муниципальных образований
Липецкой области"

Описание границы
сельского поселения Ольховского сельсовета
Лебедянского района Липецкой области

Описание границы сельского поселения Ольховского сельсовета произведено от верхнего левого угла схематической карты и идет по ходу часовой стрелки с учетом прилегающих территорий смежных муниципальных образований в Лебедянском районе, прилегающей территории Данковского и Лев-Толстовского районов.

Описание границы сельского поселения Ольховского сельсовета произведено от точки 16, расположенной на стыке границ муниципальных образований Ольховского сельсовета, Данковского и Лев-Толстовского районов.

Граница сельского поселения Ольховского сельсовета проходит:

от точки 16 до точки 1 - точки стыка муниципальных образований Вязовского сельсовета, Ольховского сельсовета и Лев-Толстовского района, совпадая с границей Лебедянского района, по смежеству с Лев-Толстовским районом;

от точки 1 по смежеству с сельским поселением Вязовским сельсоветом в общем направлении на юго-запад по западному краю полосы отвода ж/дороги на протяжении 1000 м. Далее, пересекая ж/дорогу, по смежеству с землями ГЛФ на протяжении 4850 м. Затем в юго-западном направлении по восточному краю полосы отвода ж/дороги на протяжении 4500 м. Далее в восточном направлении по грунтовой дороге на протяжении 500 м. Затем в южном направлении по грунтовой дороге и далее до безымянного ручья на протяжении 1150 м. Далее в общем направлении на юго-запад по

безымянному ручью на протяжении 1750 м. Затем в общем направлении на юг по безымянному ручью до р. Сквирня на протяжении 1000 м до точки 11 - точки стыка муниципальных образований Кузнецкого сельсовета, Вязовского сельсовета, Ольховского сельсовета;

от точки 11 по смежеству с сельским поселением Кузнецким сельсоветом в общем направлении на юго-запад по руч. Сквирня на протяжении 4350 м до точки 10 - точки стыка муниципальных образований Кузнецкого сельсовета, г. Лебедянь, Ольховского сельсовета;

от точки 10 по смежеству с сельским поселением г. Лебедянь, на протяжении 4750 м до точки 9 - точки стыка муниципальных образований г. Лебедянь, Ольховского сельсовета, Кузнецкого сельсовета;

от точки 9 по смежеству с сельским поселением Кузнецким сельсоветом в общем направлении на север по р. Дон на протяжении 3650 м. Затем в северо-западном направлении по границе угодий на протяжении 1600 м. Далее в юго-западном направлении по границе угодий на протяжении 400 м. Затем в северо-западном направлении, пересекая автодорогу, по грунтовой дороге на протяжении 1250 м. Далее в северном направлении до лесополосы и далее вдоль лесополосы на протяжении 1550 м. Затем в северном направлении до лесополосы и далее вдоль лесополосы до земель ГЛФ на протяжении, 1600 м. Далее по смежеству с землями ГЛФ на протяжении 2300 м. Затем в юго-западном направлении по грунтовой дороге на протяжении 300 м до точки 6 - точки стыка муниципальных образований Ольховского сельсовета, Кузнецкого сельсовета и Данковского района;

от точки 6 до точки 16 - точки начала описания границы сельского поселения Ольховского сельсовета, совпадая с границей Лебедянского района, по смежеству с Данковским районом;

Приложение N 196
к [Закону](#)
Липецкой области
"Об установлении границ
муниципальных образований
Липецкой области"

Описание границы
сельского поселения Павловского сельсовета
Лебедянского района Липецкой области

Утратило силу с 25 июля 2018 г. - [Закон](#) Липецкой области от 23 июля 2018 г. N 193-ОЗ

Приложение N 197
к [Закону](#) Липецкой области
"Об установлении границ
муниципальных образований
Липецкой области"

Описание
границы сельского поселения Покрово-Казацкий сельсовет Лебедянского
муниципального района Липецкой области

Описание границы сельского поселения Покрово-Казацкий сельсовет произведено от верхнего левого угла схематической карты и идет по ходу часовой стрелки с учетом прилегающих территорий смежных муниципальных образований в Лебедянском муниципальном районе.

Описание границы сельского поселения Покрово-Казацкий сельсовет произведено от точки 18, расположенной на стыке границ муниципальных образований сельского поселения Покрово-Казацкий сельсовет, городского поселения город Лебединь, сельского поселения Волотовский сельсовет.

Граница сельского поселения Покрово-Казацкий сельсовет проходит:

от точки 18 по смежеству с муниципальным образованием городским поселением город Лебединь на протяжении 6300 м до точки 19 - точки стыка муниципальных образований сельских поселений Кузнецкий сельсовет, Покрово-Казацкий сельсовет, городского поселения город Лебединь;

от точки 19 по смежеству с сельским поселением Кузнецкий сельсовет в восточном направлении по южному краю полосы отвода автодороги на протяжении 550 м. Далее в восточном направлении по границе угодий, пересекая автодорогу, на протяжении 1850 м. Затем в восточном направлении по границе угодий на протяжении 3350 м до точки 20 - точки стыка муниципальных образований сельских поселений Кузнецкий сельсовет, Вязовский сельсовет, Покрово-Казацкий сельсовет;

от точки 20 по смежеству с сельским поселением Вязовский сельсовет в общем направлении на юг по безымянному ручью на протяжении 1500 м. Далее в общем направлении на восток по р. Лебединка на протяжении 6750 м до точки 21 - точки стыка муниципальных образований сельских поселений Вязовский сельсовет, Покрово-Казацкий сельсовет, Большеизбищенский сельсовет;

от точки 21 по смежеству с сельским поселением Большеизбищенский сельсовет в общем направлении на юг до лесополосы, вдоль лесополосы на протяжении 700 м. Далее в общем направлении на юг по границе угодий и далее до безымянного ручья на протяжении 1250 м. Затем в общем направлении на юго-запад по безымянному ручью на протяжении 350 м. Далее в общем направлении на юго-восток по границе угодий и далее на протяжении 1750 м до точки 26 - точки стыка муниципальных образований сельских поселений Покрово-Казацкий сельсовет, Большеизбищенский сельсовет, Куйманский сельсовет;

от точки 26 по смежеству с сельским поселением Куйманский сельсовет в общем направлении на юго-запад по безымянному ручью и далее до лесополосы на протяжении 1550 м. Далее в западном направлении вдоль лесополосы на протяжении 850 м. Затем в юго-западном направлении вдоль лесополосы на протяжении 2450 м. Далее в северо-западном направлении вдоль лесополосы на протяжении 1250 м. Затем в юго-западном направлении вдоль лесополосы на протяжении 1800 м до точки 27 - точки стыка муниципальных образований сельских поселений Покрово-Казацкий сельсовет, Большепоповский сельсовет, Куйманский сельсовет;

от точки 27 по смежеству с сельским поселением Большепоповский сельсовет в общем направлении на запад вдоль лесополосы, пересекая безымянный ручей, и далее по грунтовой дороге на протяжении 1750 м. Далее в северо-западном направлении по грунтовой дороге, затем по границе угодий до лесополосы и далее вдоль лесополосы, затем до безымянного ручья на протяжении 2350 м. Затем в общем направлении на северо-запад по безымянному ручью, пересекая автодорогу, на протяжении 800 м до точки 25 - точки стыка муниципальных образований сельских поселений Покрово-Казацкий сельсовет, Волотовский сельсовет, Большепоповский сельсовет;

от точки 25 по смежеству с сельским поселением Волотовский сельсовет в общем направлении на северо-запад по безымянному ручью на протяжении 3800 м. Далее в общем направлении на северо-запад до лесополосы и далее вдоль лесополосы, затем по смежеству со сл. Покрово-Казацкая, пересекая ж/дорогу, на протяжении 1800 м. Затем в общем направлении на северо-запад вдоль лесополосы и далее, пересекая р. Дон, на протяжении 1000 м. Далее в общем направлении на северо-запад по грунтовой дороге вдоль р. Дон на протяжении 1300 м. Затем по смежеству со сл. Покрово-Инвалидная на протяжении 1200 м до точки 18 - точки начала описания границы сельского поселения Покрово-Казацкий сельсовет.

Приложение N 198
к [Закону](#)
Липецкой области
"Об установлении границ
муниципальных образований
Липецкой области"

Описание границы
сельского поселения Слободского сельсовета
Лебедянского района Липецкой области

Описание границы сельского поселения Слободского сельсовета произведено от верхнего левого угла схематической карты и идет по ходу часовой стрелки с учетом прилегающих территорий смежных муниципальных образований в Лебедянском районе, прилегающей территории Данковского и Краснинского районов.

Описание границы сельского поселения Слободского сельсовета произведено от точки 3, расположенной на стыке границ муниципальных образований Яблоневского сельсовета, Слободского сельсовета и Данковского района.

Граница сельского поселения Слободского сельсовета проходит:

от точки 3 до точки 4 - точки стыка муниципальных образований Слободского сельсовета, Агрономовского сельсовета, Данковского района, совпадая с границей Лебедянского района, по смежеству с Данковским районом;

от точки 4 по смежеству с сельским поселением Агрономовским сельсоветом в юго-западном направлении по границе угодий на протяжении 1950 м. Далее в общем направлении на юго-запад по границе угодий до полосы отвода автодороги на протяжении 300 м. Затем в восточном направлении по восточному краю полосы отвода автодороги на протяжении 3650 м. Далее в юго-западном направлении, пересекая автодорогу, на протяжении 50 м. Затем в общем направлении на юго-восток по западному краю полосы отвода автодороги на протяжении 2750 м. Далее в юго-восточном направлении, пересекая автодорогу, на протяжении 50 м. Затем в общем направлении на юг по смежеству с землями ГЛФ на протяжении 800 м. Далее в юго-восточном направлении по смежеству с землями ГЛФ до грунтовой дороги на протяжении 200 м. Затем в южном направлении по смежеству с землями ГЛФ на протяжении 350 м. Далее в общем направлении на северо-восток по смежеству с землями ГЛФ на протяжении 650 м. Затем в общем направлении на юго-запад по смежеству с землями ГЛФ на протяжении 750 м. Далее в общем направлении на северо-восток по смежеству с землями ГЛФ на протяжении 350 м. Затем в восточном направлении вдоль лесополосы на протяжении 400 м. Далее в северном направлении до полосы отвода автодороги на протяжении 650 м. Затем в общем направлении на юго-

восток по смежеству с землями ГЛФ на протяжении 1000 м. Далее в общем направлении на юг по смежеству с землями ГЛФ на протяжении 700 м. Затем в общем направлении на юг до безымянного ручья на протяжении 200 м. Далее в общем направлении на юг по смежеству с землями ГЛФ на протяжении 2100 м. Затем в общем направлении на юго-запад по безымянному ручью на протяжении 1950 м. Далее в южном направлении до лесополосы на протяжении 250 м. Затем в юго-западном направлении вдоль лесополосы на протяжении 650 м. Далее в юго-восточном направлении вдоль лесополосы на протяжении 600 м. Затем в юго-западном направлении вдоль лесополосы на протяжении 1150 м. Далее в южном направлении до безымянного ручья на протяжении 150 м. Затем в общем направлении на юг по безымянному ручью до реки Красивая Меча на протяжении 450 м до точки 13 - точки стыка муниципальных образований Слободского сельсовета, Агрономовского сельсовета, Троекуровского сельсовета;

от точки 13 по смежеству с сельским поселением Троекуровским сельсоветом, в общем направлении на запад по реке Красивая Меча на протяжении 1250 м. Далее в общем направлении на северо-запад по реке Красивая Меча на протяжении 1050 м до точки 12 - точки стыка муниципальных образований Слободского сельсовета, Троекуровского сельсовета, Краснинского района;

от точки 12 до точки 7 - точки стыка муниципальных образований Яблоневого сельсовета, Слободского сельсовета, Краснинского района, совпадая с границей Лебедянского района по смежеству с Краснинским районом;

от точки 7 по смежеству с сельским поселением Яблоневским сельсоветом, в общем направлении на север по реке Красивая Меча на протяжении 1950 м. Далее в общем направлении на северо-восток по грунтовой дороге на протяжении 850 м. Затем в восточном направлении вдоль лесополосы и далее на протяжении 1250 м. Далее в северо-восточном направлении, пересекая автодорогу, на протяжении 1950 м. Затем в северном направлении на протяжении 400 м. Далее в восточном направлении до земель ГЛФ на протяжении 800 м. Затем в северном направлении по смежеству с землями ГЛФ на протяжении 200 м до точки 3 - точки начала описания границы сельского поселения Слободского сельсовета.

Приложение N 199
к [Закону](#) Липецкой области
"Об установлении границ
муниципальных образований
Липецкой области"

Описание
границы сельского поселения Троекуровский сельсовет
Лебедянского муниципального района Липецкой области

Описание границы сельского поселения Троекуровский сельсовет произведено от верхнего левого угла схематической карты и идет по ходу часовой стрелки с учетом прилегающих территорий смежных муниципальных образований в Лебедянском муниципальном районе, прилегающей территории Краснинского муниципального района.

Описание границы сельского поселения Троекуровский сельсовет произведено от точки 12, расположенной на стыке границ муниципальных образований сельских поселений Слободской сельсовет, Троекуровский сельсовет, Краснинского

муниципального района.

Граница сельского поселения Троекуровский сельсовет проходит:

от точки 12 по смежеству с сельским поселением Слободской сельсовет в общем направлении на юго-восток по реке Красивая Меча на протяжении 1050 м. Далее в общем направлении на восток по реке Красивая Меча на протяжении 1250 м до точки 13 - точки стыка муниципальных образований сельских поселений Слободской сельсовет, Агрономовский сельсовет, Троекуровский сельсовет;

от точки 13 по смежеству с сельским поселением Агрономовский сельсовет в общем направлении на юго-восток по реке Красивая Меча на протяжении 1200 м. Далее в общем направлении на юг по реке Красивая Меча на протяжении 600 м. Затем в общем направлении на восток по реке Красивая Меча на протяжении 1350 м. Далее в общем направлении на восток, пересекая мост, по реке Красивая Меча на протяжении 1200 м. Затем в общем направлении на юго-восток по реке Красивая Меча на протяжении 300 м. Далее в северном направлении по ручью Петров на протяжении 450 м. Затем в общем направлении на северо-восток по ручью Петров в балку Петров Верх на протяжении 1600 м. Далее в общем направлении на восток по ручью Петров на протяжении 1400 м. Затем в общем направлении на север по ручью Петров на протяжении 750 м. Далее в общем направлении на север по ручью Петров на протяжении 1300 м. Затем в общем направлении на северо-восток по ручью Петров на протяжении 1750 м. Далее в восточном направлении по северному краю лесополосы на протяжении 1700 м. Затем в южном направлении по водопроводу на протяжении 900 м до точки 14 - точки стыка муниципальных образований сельских поселений Агрономовский сельсовет, Троекуровский сельсовет, Волотовский сельсовет;

от точки 14 по смежеству с сельским поселением Волотовский сельсовет в общем направлении на юго-восток по смежеству с деревней Васильевка на протяжении 516 м. Затем в юго-западном направлении на 161 м, далее в юго-восточном направлении на 642 м до края лесополосы. Далее в северо-восточном направлении по северному краю лесополосы на протяжении 674 м. Далее в юго-восточном направлении, пересекая автодорогу, на протяжении 80 м. Затем в южном направлении по восточному краю полосы отвода автодороги на протяжении 2550 м. Далее в западном направлении по южному краю лесополосы на протяжении 750 м. Затем в общем направлении на запад по смежеству с землями ГЛФ на протяжении 900 м. Далее в южном направлении по смежеству с землями ГЛФ на протяжении 1400 м. Затем в общем направлении на запад по безымянному ручью на протяжении 900 м. Далее в юго-восточном направлении по смежеству с землями ГЛФ на протяжении 200 м. Затем в юго-западном направлении по смежеству с землями ГЛФ до реки Красивая Меча на протяжении 600 м. Далее в общем направлении на юг по реке Красивая Меча на протяжении 950 м до точки 24 - точки стыка муниципальных образований сельских поселений Троекуровский сельсовет, Волотовский сельсовет, Большепоповский сельсовет;

от точки 24 по смежеству с сельским поселением Большепоповский сельсовет в общем направлении на юг по реке Красивая Меча на протяжении 2150 м. Далее в общем направлении на юго-восток по реке Красивая Меча до реки Дон на протяжении 1050 м. Затем в общем направлении на юг по реке Дон, пересекая мост, и далее на протяжении 2050 м до точки 28 - точки стыка муниципальных образований сельских поселений Троекуровский сельсовет, Большепоповский сельсовет, Куликовский сельсовет;

от точки 28 по смежеству с сельским поселением Куликовский сельсовет в общем направлении на запад по реке Дон на протяжении 2700 м. Далее в общем направлении на юго-запад по реке Дон на протяжении 2150 м до точки 29 - точки стыка

муниципальных образований сельских поселений Троекуровский сельсовет, Куликовский сельсовет и Краснинского муниципального района;

от точки 29 по смежеству с Краснинским муниципальным районом, совпадая с границей Лебедянского муниципального района, до точки 12 - точки начала описания границы сельского поселения Троекуровский сельсовет.

Приложение N 200
к [Закону](#)
Липецкой области
"Об установлении границ
муниципальных образований
Липецкой области"

Описание границы
сельского поселения Шовского сельсовета
Лебедянского района Липецкой области

Описание границы сельского поселения Шовского сельсовета произведено от верхнего левого угла схематической карты и идет по ходу часовой стрелки с учетом прилегающих территорий смежных муниципальных образований в Лебедянском районе, прилегающей территории Лев-Толстовского и Добровского районов.

Описание границы сельского поселения Шовского сельсовета произведено от точки 2, расположенной на стыке границ муниципальных образований Вязовского сельсовета, Шовского сельсовета и Лев-Толстовского района.

Граница сельского поселения Шовского сельсовета проходит:

от точки 2 до точки 17 - точки стыка муниципальных образований Шовского сельсовета, Лев-Толстовского и Добровского районов, совпадая с границей Лебедянского района по смежеству с Лев-Толстовским районом;

от точки 17 до точки 23 - точки стыка муниципальных образований Шовского сельсовета, Большеизбищенского сельсовета и Добровского района, совпадая с границей Лебедянского района по смежеству с Добровским районом;

от точки 23 по смежеству с сельским поселением Большеизбищенским сельсоветом, в общем направлении на запад по безымянному ручью до р. Лебедянка на протяжении 4000 м. Далее в общем направлении на запад по р. Лебедянка на протяжении 2500 м. Затем в общем направлении на север по границе угодий на протяжении 2100 м до точки 22 - точки стыка муниципальных образований Вязовского сельсовета, Шовского сельсовета, Большеизбищенского сельсовета;

от точки 22 по смежеству с сельским поселением Вязовским сельсоветом, в северном направлении вдоль лесополосы, пересекая автодорогу, на протяжении 2300 м. Далее в северном направлении до лесополосы, далее вдоль лесополосы и далее до ручья, на протяжении 1650 м. Затем в общем направлении на запад, пересекая грунтовую дорогу, на протяжении 850 м. Далее в северо-западном направлении до безымянного ручья на протяжении 1000 м. Затем в общем направлении на северо-восток по безымянному ручью, пересекая автодорогу, на протяжении 8000 м. Далее в северном направлении по грунтовой дороге и далее по границе угодий до безымянного ручья на протяжении 1900 м. Затем в общем направлении на север по безымянному ручью на протяжении 650 м. Далее в общем направлении на северо-восток по безымянному ручью в ур. Лыков Верх и далее на протяжении 3750 м до точки 2 - точки начала описания границы сельского поселения Шовского сельсовета.

Приложение N 201
к [Закону](#)
Липецкой области
"Об установлении границ
муниципальных образований
Липецкой области"

Описание границы
сельского поселения Яблоневого сельсовета
Лебединского района Липецкой области

Описание границы сельского поселения Яблоневого сельсовета произведено от верхнего левого угла схематической карты и идет по ходу часовой стрелки с учетом прилегающих территорий смежных муниципальных образований в Лебединском районе, прилегающей территории Краснинского района, Данковского района и Тульской области.

Описание границы сельского поселения Яблоневого сельсовета произведено от точки 1, расположенной на стыке границ муниципальных образований Яблоневого сельсовета, Данковского района и Тульской области.

Граница сельского поселения Яблоневого сельсовета проходит:

от точки 1 до точки 3 - точки стыка муниципальных образований Яблоневого сельсовета, Слободского сельсовета и Данковского района, совпадая с границей Лебединского района по смежеству с Данковским районом;

от точки 3 по смежеству с сельским поселением Слободским сельсоветом, в южном направлении по смежеству с землями ГЛФ на протяжении 200 м. Далее в западном направлении по смежеству с землями ГЛФ на протяжении 800 м. Затем в южном направлении на протяжении 400 м. Далее в юго-западном направлении, пересекая автодорогу, и далее до лесополосы на протяжении 1950 м. Затем в западном направлении вдоль лесополосы и далее по водопроводу до грунтовой дороги на протяжении 1250 м. Далее в общем направлении на юго-запад по грунтовой дороге до реки Красивая Меча на протяжении 850 м. Затем в общем направлении на юг по реке Красивая Меча на протяжении 1950 м до точки 7 - точки стыка муниципальных образований Яблоневого сельсовета, Слободского сельсовета и Краснинского района;

от точки 7 до точки 2 - точки стыка муниципальных образований Яблоневого сельсовета, Краснинского района и Тульской области, совпадая с границей Лебединского района по смежеству с Краснинским районом;

от точки 2 до точки 1 - точки начала описания границы сельского поселения Слободского сельсовета, совпадая с границей Липецкой области по смежеству с Тульской областью.

Приложение 202
к [Закону](#) Липецкой области
"Об установлении границ муниципальных образований
Липецкой области"

Описание границы сельского поселения
Гагаринского сельсовета Лев-Толстовского

района Липецкой области

Описание границы сельского поселения Гагаринского сельсовета произведено от верхнего левого угла схематической карты и идет по ходу часовой стрелки с учетом прилегающих территорий смежных муниципальных образований в Лев-Толстовском районе, прилегающей территории Чаплыгинского района.

Описание границы сельского поселения Гагаринского о# произведено от точки 2, расположенной на стыке границ муниципальных образований Топовского сельсовета, Гагаринского сельсовета и Чаплыгинского района.

Граница сельского поселения Гагаринского сельсовета проходит:

от точки 2 до точки 3 - точки стыка муниципальных образований Новочемодановского сельсовета, Гагаринского сельсовета и Чаплыгинского района, совпадая с границей Лев-Толстовского района по смежеству с Чаплыгинским районом;

от точки 3 по смежеству с сельским поселением Новочемодановским сельсоветом проходит в юго-западном направлении на протяжении 600 м до ур. Тихонова, далее в юго-западном направлении вдоль ур. Тихонова на протяжении 1300 м, включая урочище в земли сельсовета, далее на юго-запад мимо скотомогильника на протяжении 1500 м до вершины лощины, затем ур. Средний Проток, далее на юг на протяжении 700 м до пересечения с ручьем, проходящим по дну ур. Средний Проток, затем на юг, огибая урочище Средний Проток по ручью, далее в юго-западном направлении по Протоку N 1 до границы упраздненного населенного пункта Старочемоданово, включая Старочемоданово в земли сельсовета, далее по полевой дороге до лесополосы. Затем вдоль автодороги Новочемоданово примыкание к автодороге Лев Толстой - Гагарино, включая лесополосу, дорогу не включая в земли сельсовета, далее по дороге на запад на протяжении 900 м. Затем по дороге в западном направлении, включая лесополосу, до пересечения с автодорогой Лев Толстой - Астапово, далее по автодороге Лев Толстой - Астапово на протяжении 2200 м на северо-восток, включая лесополосу, дорогу не включая, до пересечения с полевой дорогой, далее по полевой дороге на северо-запад на протяжении 1300 м до пересечения с лесополосой, далее на запад по данной полевой дороге на протяжении 350 м до пересечения с лесополосой, далее на север на протяжении 350 м до лесополосы, включая ее в земли сельсовета, до пересечения с оврагом ур. Булавка, далее на северо-запад на протяжении 600 м, вдоль оврага ур. Булавка, включая его в земли сельсовета, до ручья, протекающего по дну ур. Булавка, далее на юго-запад вдоль ручья ур. Булавка, по выгону, включая его в земли сельсовета, до пересечения с автодорогой Новочемоданово - Топки, далее по автодороге на Топки, не включая ее в границы сельсовета, на протяжении 600 м до точки 6 - точки стыка муниципальных образований Новочемодановского, Гагаринского и Топовского сельсоветов;

от точки 6 по смежеству с сельским поселением Топовским сельсоветом проходит по западной стороне железной дороги, включая ее в земли сельсовета до точки 2 - точки начала описания границы сельского поселения Гагаринского сельсовета.

Приложение 203
к Закону Липецкой области
"Об установлении границ муниципальных образований
Липецкой области"

Описание границы сельского поселения
Домачевского сельсовета Лев-Толстовского

района Липецкой области

Описание границы сельского поселения Домачевского сельсовета произведено от верхнего левого угла схематической карты и идет по ходу часовой стрелки с учетом прилегающих территорий смежных муниципальных образований в Лев-Толстовском районе, прилегающей территории Данковского района и Рязанской области.

Описание границы сельского поселения Домачевского сельсовета произведено от точки 9, расположенной на стыке границ муниципальных образований Домачевского сельсовета, Знаменского сельсовета и Данковского района.

Граница сельского поселения Домачевского сельсовета проходит:

от точки 9 до точки 15 - точки стыка муниципальных образований Домачевского сельсовета, Данковского района и Рязанской области, совпадая с границей Лев-Толстовского района по смежеству с Данковским районом;

от точки 15 до точки 1 - точки стыка муниципальных образований Домачевского сельсовета, Топовского сельсовета и Рязанской области, совпадая с границей Липецкой области по смежеству с Рязанской областью;

от точки 1 по смежеству с сельским поселением Топовским сельсоветом по полевой дороге вдоль лесополосы, которая не входит в площадь сельсовета, на юго-запад на протяжении 1310 м, далее по руслу ручья в северо-западном направлении, на протяжении 400 м до слияния с другим ручьем, затем по ручью в юго-западном направлении на протяжении 1100 м до границы ГЛФ урочища Курень, далее по западной границе ГЛФ урочища Курень, не включая его площадь в территорию сельсовета до пересечения с выгоном, в юго-западном направлении вдоль выгона на протяжении 1030 м, не включая его в территорию сельсовета, до пересечения с полевой дорогой, далее в юго-восточном направлении по полевой дороге на протяжении 2300 м до пересечения с лесополосой, затем по полевой дороге в южном направлении до лесополосы на протяжении 1700 м, затем в этом направлении на протяжении 850 м вдоль лесополосы, включая ее в территорию сельсовета, далее на юго-запад по лесополосе на протяжении 480 м, включая ее в территорию сельсовета до границы ГЛФ ур. Колодезная, затем по западной границе ГЛФ ур. Колодезная, не включая его в площадь сельсовета, далее по полевой дороге в юго-восточном направлении до пересечения с оврагом, затем вдоль оврага на протяжении 300 м, до пересечения с ручьем, затем в юго-западном направлении по руслу реки Ягодная ряса, затем по границе оврага, огибающего село Малая Карловка с северной стороны, через плотину вдоль оврага в юго-восточном направлении до полевой дороги, огибая южную границу с. Малая Карловка по полевой дороге#, затем вдоль выгона в юго-восточном направлении, включая его в площадь сельсовета, далее по полевой дороге в юго-западном направлении до пересечения с урочищем Запальное, вдоль ур. Запальное в юго-восточном направлении, не включая его в площадь сельсовета, и далее на юго-восток на протяжении 840 м до точки 7 - точки стыка муниципальных образований Новочемодановского, Домачевского и Топовского сельсоветов;

от точки 7 по смежеству с сельским поселением Новочемодановским сельсоветом проходит по юго-западной части железной дороги, не включая ее в территорию сельсовета, до точки 8 - точки стыка муниципальных образований Новочемодановского, Знаменского и Домачевского сельсоветов;

от точки 8 по смежеству с сельским поселением Знаменским сельсоветом по полевой дороге в северо-западном направлении на протяжении 1520 м, затем до пересечения с другой полевой дорогой, по этой полевой дороге в юго-западном направлении на протяжении 1250 м до пересечения с урочищем Грань, далее по ур. Грань в южном направлении, не включая в площадь сельсовета, до пересечения с

ручьём, затем в юго-западном направлении по ручью до пересечения с полевой дорогой, далее на северо-восток на протяжении 680 м по полевой дороге, затем по этой полевой дороге в северо-западном направлении до пересечения с урочищем Грань, не включая его в площадь сельсовета, далее по полевой дороге, пересекающей р. Ягодная Ряса, до ГЛФ ур. Лес Караульный, вдоль восточной границы ГЛФ Лес Караульный, не включая его в площадь сельсовета, до пересечения с ручьём, затем по ручью на северо-восток до пересечения с автодорогой примыкание Большая Карповка к автодороге Лев Толстой - Орловка, затем на запад по полевой дороге на протяжении 1550 м до пересечения автодороги Лев Толстой - Орловка, пересекает дорогу Лев Толстой - Карповка, далее по полевой дороге в этом направлении на протяжении 710 м до пересечения с выгоном, далее в южном направлении на протяжении 300 м до пересечения с ур. Свищевское, затем по западной границе ур. Свищевское, не включая его в границу сельсовета, до пересечения с ручьём, протекающим по ложине, являющейся границей ур. Заповедь, по этому ручью в восточном направлении на протяжении 800 м до ур. Заповедь, далее по ручью, пересекая ур. Заповедь, до пересечения с полевой дорогой, проходящей в с. Знаменское, затем в юго-западном направлении по полевой дороге на протяжении 2500 м до точки 9 - точки начала описания границы сельского поселения Домачевского сельсовета.

Приложение 204
к [Закону](#) Липецкой области
"Об установлении границ муниципальных образований
Липецкой области"

Описание границы сельского поселения
Знаменского сельсовета Лев-Толстовского
района Липецкой области

Описание границы сельского поселения Знаменского сельсовета произведено от верхнего левого угла схематической карты и идет по ходу часовой стрелки с учетом прилегающих территорий смежных муниципальных образований в Лев-Толстовском районе, прилегающей территории Данковского района.

Описание границы сельского поселения Знаменского сельсовета произведено от точки 9, расположенной на стыке границ муниципальных образований Знаменского сельсовета, Домачевского сельсовета и Данковского района.

Граница сельского поселения Знаменского сельсовета проходит:

от точки 9 по смежеству с сельским поселением Домачевским сельсоветом в юго-восточном направлении на протяжении 2500 м до полевой дороги, проходящей в с. Знаменское. Далее в юго-восточном направлении по ручью, пересекающему ур. ГЛФ Заповедь, далее по ручью, протекающему по дну оврага, в восточном направлении на протяжении 800 м до ур. ГЛФ Свищевское, далее по западной границе ур. ГЛФ Свищевское, включая его в площадь сельсовета, далее на северо-запад по границе выгона, включая его в площадь сельсовета, на протяжении 300 м до пересечения с полевой дорогой, потом по этой дороге на протяжении 710 м в восточном направлении до пересечения с автодорогой Лев Толстой - Орловка, пересекая данную дорогу, проходит по полевой дороге на протяжении 1550 м до пересечения с автодорогой примыкания Большая Карповка к автодороге Лев Толстой - Орловка. Далее в юго-западном направлении по руслу ручья до ур. ГЛФ Лес Караульный, включая его в площадь сельсовета, затем по восточной границе лес Караульный по полевой дороге,

пересекая реку Ягодная, по этой дороге в юго-восточном направлении ур. Грань. Затем вдоль ур. Грань в восточном направлении по руслу ручья до пересечения с оврагом, далее в северном направлении по дну оврага до пересечения с полевой дорогой, в юго-восточном направлении на протяжении 1250 м до пересечения с лесополосой и другой полевой дорогой, далее по этой полевой дороге в юго-восточном направлении на протяжении 1520 м до точки 8 - точки стыка муниципальных образований Новочемодановского, Знаменского и Домачевского сельсоветов;

от точки 8 по смежеству с сельским поселением Новочемодановским сельсоветом по западной стороне железной дороги, не включая ее в территорию сельсовета, до точки 12 - точки стыка муниципальных образований Новочемодановского, Лев-Толстовского и Знаменского сельсоветов;

от точки 12 по смежеству с сельским поселением Лев-Толстовским сельсоветом по автодороге, соединяющей Лев Толстой и с. Знаменское, не включая ее в площадь сельсовета, до пересечения с автодорогой на Барятино, далее на юго-запад по автодороге на Барятино, включая ее в площадь сельсовета, на протяжении 1100 м, потом поворачивает на северо-запад до пересечения с автодорогой Лев Толстой - Орловка, далее пересекает автодорогу Лев Толстой - Орловка, проходит в западном направлении до пересечения с автодорогой Лев Толстой - Племянниково, далее в северо-западном направлении по данной дороге на протяжении 1200 м до пересечения с лесополосой, включая автодорогу в территорию сельсовета, далее в южном направлении по полевой дороге вдоль лесополосы, включая данную лесополосу в площадь сельсовета, до пересечения с выгоном, далее по полевой дороге в западном направлении до пересечения с полевой дорогой, затем на юг по полевой дороге вдоль лесополосы на протяжении 1000 м до пересечения с железной дорогой до точки 11 - точки стыка муниципальных образований Остро-Каменского, Лев-Толстовского и Знаменского сельсоветов;

от точки 11 по смежеству с сельским поселением Остро-Каменским сельсоветом по южной части железной дороги, включая ее в территорию сельсовета до точки 10 - точки стыка муниципальных образований Остро-Каменского сельсовета, Знаменского сельсовета и Данковского района;

от точки 10 до точки 9 - точки начала описания границы сельского поселения Знаменского сельсовета, совпадая с границей Лев-Толстовского района по смежеству с Данковским районом.

Приложение N 205
к [Закону](#)
Липецкой области
"Об установлении границ
муниципальных образований
Липецкой области"

Описание границы
сельского поселения Ильинского сельсовета
Лев-Толстовского района Липецкой области

[Утратило силу.](#)

Приложение N 206
к [Закону](#)
Липецкой области

**"Об установлении границ
муниципальных образований
Липецкой области"**

**Описание границы
сельского поселения Кузовлевского сельсовета
Лев-Толстовского района Липецкой области**

Утратило силу.

**Приложение 207
к [Закону](#) Липецкой области
"Об установлении границ муниципальных образований
Липецкой области"**

**Описание границы сельского поселения
Лев-Толстовского сельсовета Лев-Толстовского
района Липецкой области**

Описание границы сельского поселения Лев-Толстовского сельсовета произведено от верхнего левого угла схематической карты и идет по ходу часовой стрелки с учетом прилегающих территорий смежных муниципальных образований в Лев-Толстовском районе.

Описание границы сельского поселения Лев-Толстовского сельсовета произведено от точки 12, расположенной на стыке границ муниципальных образований Лев-Толстовского, Новочемодановского и Знаменского сельсоветов.

Граница сельского поселения Лев-Толстовского сельсовета проходит:

от точки 12 по смежеству с сельским поселением Новочемодановским сельсоветом на юго-запад по границе железной дороги с западной стороны ее, не включая ее в земли сельсовета, далее поворачивает на юго-восток до пересечения с другой железной дорогой, затем по южной границе железной дороги на протяжении 1600 м на северо-восток, не включая ее в земли сельсовета, до точки 13 - точки стыка муниципальных образований Лев-Толстовского, Октябрьского и Новочемодановского сельсоветов;

от точки 13 по смежеству с сельским поселением Октябрьским сельсоветом на юг на протяжении 350 м по границе автодороги Троицкое - Астапово, дорогу включаем в земли сельсовета, пересекает дорогу в южном направлении на протяжении 300 м до вершины оврага, далее, огибая с восточной стороны оврага, не включая его в земли сельсовета, до дороги, ведущей на Баластный Карьер, затем по полевой дороге в юго-западном направлении 1500 м до выгона, далее по восточной границе выгона на протяжении 650 м, не включая его в земли сельсовета, до пересечения с полевой дорогой, лесополосой, далее на юго-запад на протяжении 800 м по границе лесополосы, включая ее в земли сельсовета, до пересечения с автодорогой Лев Толстой - Первомайское и автодорогой на центральную усадьбу поселка совхоза им. Льва Толстого, далее в северо-западном направлении на протяжении 600 м автодороги Лебедянь - Лев Толстой, исключая автодорогу из земель сельсовета, затем поворачивает на юго-запад на протяжении 1550 м до пересечения с дорогой, ведущей на ц. усадьбу п. Лев Толстой, далее на запад на протяжении 500 м до пересечения границы ц. усадьба совхоза им. Льва Толстого, огибает северную границу усадьбы, не

включая ее в земли сельсовета, далее на северо-запад на протяжении 550 м до пересечения с автодорогой Лев Толстой - Лебедянь, далее пересекает эту дорогу в этом же направлении на протяжении 100 м до железной дороги до точки 23 - точки стыка муниципальных образований Лев-Толстовского, Октябрьского и Остро-Каменского сельсоветов;

от точки 23 по смежеству с сельским поселением Остро-Каменским сельсоветом граница проходит через железную дорогу на северо-запад до оврага на протяжении 400 м вдоль полевой дороги до выгона, огибает выгон с южной стороны, включая его в земли сельсовета, далее пересекает выгон в северо-западном направлении до полевой дороги, далее поворачивает на северо-восток по полевой дороге до пересечения с автодорогой Липецк - Лев Толстой, затем по границе этой дороги на протяжении 300 м, не включая ее в земли сельсовета, поворачивает на север на протяжении 500 м до пересечения с железной дорогой, далее по северной границе железной дороги на протяжении 1350 м до пересечения с лесополосой (не включая ее в земли сельсовета) до точки 11 - точки стыка муниципальных образований Лев-Толстовского, Остро-Каменского и Знаменского сельсоветов;

от точки 11 по смежеству с сельским поселением Знаменским сельсоветом в северном направлении вдоль лесополосы на север на протяжении 750 м, далее поворачивает на восток до пересечения с лесополосой на протяжении 750 м, затем в северо-западном направлении до пересечения с автодорогой Племянниково - Лев Толстой, далее по этой дороге на юго-восток на протяжении 1000 м, не включая данную дорогу, поворачивает на восток на протяжении 1400 м до пересечения с автодорогой Орловка - Лев Толстой, пересекает данную дорогу и далее на юго-запад до пересечения с автодорогой Лев Толстой - Барятино на протяжении 1350 м, затем вдоль этой дороги на северо-запад до пересечения с автодорогой на Астапово, затем по этой дороге, не включая ее в земли сельсовета, до точки 12 - точки начала описания границы сельского поселения Лев-Толстовского сельсовета.

Приложение 208
к Закону Липецкой области
"Об установлении границ муниципальных образований
Липецкой области"

Описание границы сельского поселения
Новочемодановского сельсовета Лев-Толстовского
района Липецкой области

Описание границы сельского поселения Новочемодановского сельсовета произведено от верхнего левого угла схематической карты и идет по ходу часовой стрелки с учетом прилегающих территорий смежных муниципальных образований в Лев-Толстовском районе, прилегающей территории Чаплыгинского района.

Описание границы сельского поселения Новочемодановского сельсовета произведено от точки 6, расположенной на стыке границ муниципальных образований Топовского, Гагаринского и Новочемодановского сельсоветов.

Граница сельского поселения Новочемодановского сельсовета проходит:

от точки 6 по смежеству с сельским поселением Гагаринским сельсоветом по границе автодороги, включая ее в земли сельсовета, на юго-восток на протяжении 1600 м, далее поворачивает на северо-восток вдоль ручья урочища Булавка, по выгону, не включая его в земли сельсовета, далее поворачивает на юго-восток на протяжении 600

м, вдоль оврага урочища Булавка, далее на юг на протяжении 350 м по границе лесополосы, не включая ее в земли сельсовета, далее по полевой дороге на восток на протяжении 350 м до пересечения с лесополосой, не включая ее в земли сельсовета, затем на юго-восток по этой полевой дороге на протяжении 1300 м до пересечения с автодорогой Лев Толстой - Гагарино, далее на юго-запад на протяжении 2200 м по дороге Лев Толстой - Гагарино, включая автодорогу в земли сельсовета, до пересечения с лесополосой и автодорогой Лев Толстой - Новочемоданово, примыкание к автодороге Лев Толстой - Гагарино, включая дорогу в земли сельсовета, далее на восток по автодороге Лев Толстой - Новочемоданово на протяжении 900 м, включая автодорогу в земли сельсовета. Затем на северо-восток по полевой дороге до границы упраздненного населенного пункта Старочемоданово, не включая его в земли сельсовета, далее в северо-восточном направлении по дну урочища Проток Первый, и далее на север по ручью на протяжении 700 м до вершины лощины урочища Средний Проток, далее в северо-восточном направлении на протяжении 1500 м по полевой дороге мимо скотомогильника, включая его в земли сельсовета, далее в северо-восточном направлении вдоль урочища Тихонова на протяжении 1300 м, далее по полевой дороге на протяжении 600 м до точки 3 - точки стыка муниципальных образований Новочемодановского сельсовета, Гагаринского сельсовета и Чаплыгинского района;

от точки 3 до точки 17 - точки стыка муниципальных образований Новочемодановского сельсовета, Троицкого сельсовета и Чаплыгинского района, совпадая с границей Лев-Толстовского района по смежеству с Чаплыгинским районом;

от точки 17 по смежеству с сельским поселением Троицким сельсоветом граница проходит на северо-запад по полевой дороге на протяжении 950 м до пересечения с лесополосой, далее в этом же направлении по полевой дороге, включая лесополосу, на протяжении 2250 м до пересечения с автодорогой Чаплыгин - Лев Толстой. Затем, пересекая автодорогу, в северном направлении до границы пруда на протяжении 400 м, пересекает пруд, далее в северо-западном направлении до пересечения с полевой дорогой, далее в направлении на север по полевой дороге на протяжении 2350 м, включая полевую дорогу в землю сельсовета, до пересечения с границей ГЛФ урочища Моховое Болото, далее по юго-западной границе урочища Моховое Болото, включая его в земли сельсовета, до пересечения с полевой дорогой. Затем в западном направлении по полевой дороге, включая ее в земли сельсовета, до урочища Волово, далее на север по ручью, протекающему по дну урочища Волово, до железной дороги. Затем в западном направлении по южной границе железной дороги, включая ее в земли сельсовета, до точки 14 - точки стыка муниципальных образований Новочемодановского, Троицкого и Октябрьского сельсоветов;

от точки 14 по смежеству с сельским поселением Октябрьским сельсоветом в западном направлении по южной границе железной дороги, включая железную дорогу в земли сельсовета, до точки 13 - точки стыка муниципальных образований Новочемодановского, Октябрьского и Лев-Толстовского сельсоветов;

от точки 13 по смежеству с сельским поселением Лев-Толстовским сельсоветом по южной границе железной дороги на протяжении 1800 м в общем направлении на юго-запад, далее в общем направлении на север на протяжении 500 м до пересечения с другой веткой железной дороги, затем по западной границе железной дороги, включая ее в земли сельсовета, до точки 12 - точки стыка муниципальных образований Новочемодановского, Лев-Толстовского и Знаменского сельсоветов;

от точки 12 по смежеству с сельским поселением Знаменским сельсоветом в северо-восточном направлении на протяжении 8000 м по западной границе железной дороги, включая ее в земли сельсовета, до точки 8 - точки стыка муниципальных

образований Новочемодановского, Знаменского и Домачевского сельсоветов;

от точки 8 по смежеству с сельским поселением Домачевским сельсоветом в северо-восточном направлении на протяжении 2750 м по западной границе железной дороги, включая ее в земли сельсовета, до точки 7 - точки стыка муниципальных образований Новочемодановского, Домачевского и Топовского сельсоветов;

от точки 7 по смежеству с сельским поселением Топовским сельсоветом по западной границе железной дороги, включая ее в земли сельсовета, до пересечения с автодорогой Лев Толстой - Топки, примыкание к автодороге Лев Толстой - Гагарино в северо-восточном направлении на протяжении 500 м до точки 6 - точки начала описания границы сельского поселения Новочемодановского сельсовета.

Приложение 209
к Закону Липецкой области
"Об установлении границ муниципальных образований
Липецкой области"

Описание границы сельского поселения
Октябрьского сельсовета Лев-Толстовского
района Липецкой области

Описание границы сельского поселения Октябрьского сельсовета произведено от верхнего левого угла схематической карты и идет по ходу часовой стрелки с учетом прилегающих территорий смежных муниципальных образований в Лев-Толстовском районе, прилегающей территории Лебедянского района.

Описание границы сельского поселения Октябрьского сельсовета произведено от точки 23, расположенной на стыке границ муниципальных образований Октябрьского, Остро-Каменского и Лев-Толстовского сельсоветов.

Граница сельского поселения Октябрьского сельсовета проходит:

от точки 23 по смежеству с сельским поселением Лев-Толстовским сельсоветом по южной границе поселка Лев Толстой от автодороги Лев Толстой - Лебедянь на юго-восток на протяжении 450 м, включая в площадь сельсовета, далее на северо-восток на протяжении 120 м, поворачивает на юго-восток на протяжении 500 м до пересечения с полевой дорогой на п. совх. Лев Толстой, далее на северо-восток до пересечения с автодорогой Доброе - Лев Толстой, затем на юго-запад на протяжении 680 м вдоль этой автодороги, поворачивает на северо-восток по полевой дороге на протяжении 800 м, далее на север, вдоль выгона на протяжении 800 м до Баластного Карьера, включая выгон, затем на северо-восток по дну оврага, по ручью, по тальвегу оврага на протяжении 1100 м до пересечения с дорогой, ведущей на карьер, затем на север по дну оврага на протяжении 750 м, далее на север на протяжении 220 м до пересечения с автодорогой Троицкое - Астапово, включая дорогу, далее по границе автодороги на северо-запад на протяжении 350 м, не включая автодорогу, до точки 13 - точки стыка муниципальных образований Новочемодановского, Октябрьского и Лев-Толстовского сельсоветов;

от точки 13 по смежеству с сельским поселением Новочемодановским сельсоветом вдоль южной границы железной дороги в восточном направлении до точки 14 - точки стыка муниципальных образований Октябрьского, Новочемодановского и Троицкого сельсоветов;

от точки 14 по смежеству с сельским поселением Троицким сельсоветом в южном направлении на протяжении 1300 м до пересечения с лесополосой, далее по

лесополосе в западном направлении на протяжении 750 м, включая лесополосу, до пересечения с лесополосой, далее по полевой дороге на протяжении 950 м, включая ее, в юго-западном направлении до пересечения с ГЛФ урочища Троицкое, затем по западной стороне ГЛФ урочища Троицкое до пересечения с полевой дорогой, далее по полевой дороге на протяжении 600 м, до пересечения с урочищем Большой Астаповский Лог, в юго-восточном направлении по дну урочища Большой Астаповский Лог на протяжении 600 м, до пересечения с полевой дорогой, затем по полевой дороге на протяжении 230 м до пересечения с автодорогой Чаплыгин - Данков, пересекает дорогу Чаплыгин - Данков в юго-западном направлении по полевой дороге на протяжении 3950 м до точки 22 - точки стыка муниципальных образований Октябрьского, Троицкого и Первомайского сельсоветов;

от точки 22 по смежеству с сельским поселением Первомайским сельсоветом в юго-западном направлении на протяжении 600 м до пересечения с автодорогой Лев Толстой - Доброе, далее на протяжении 200 м на северо-запад, не включая автодорогу в площадь территории сельсовета, затем на юго-запад на протяжении 1600 м по дну ручья, далее на юго-восток на протяжении 1700 м до - урочища Красненькая Лощина, по дну урочища Красненькая Лощина на протяжении 1100 м, далее по пахотным землям в юго-западном направлении на протяжении 800 м до точки 21 - точки стыка муниципальных образований Октябрьского сельсовета, Первомайского сельсовета и Лебедянского# района;

от точки 21 до точки 24 - точки стыка муниципальных образований Октябрьского сельсовета, Остро-Каменского сельсовета и Лебедянского района, совпадая с границей Лев-Толстовского района по смежеству с Лебедянского районом;

от точки 24 по смежеству с сельским поселением Остро-Каменским сельсоветом по границе железной дороги, не включая ее в территорию сельсовета, до точки 23 - точки начала описания границы сельского поселения Октябрьского сельсовета.

Приложение N 210
к [Закону](#)
Липецкой области
"Об установлении границ
муниципальных образований
Липецкой области"

Описание границы
сельского поселения Остро-Каменского сельсовета
Лев-Толстовского района Липецкой области

Граница территории Остро-Каменского сельсовета проходит от начальной точки 10 (стык границ Остро-Каменского и Знаменского сельсоветов) по южной границе железной дороги на восток до точки 11 (стык границ Остро-Каменского, Знаменского и Лев-Толстовского сельсоветов), не включая его в земли сельсовета, затем проходит по западной границе р.п.Лев Толстой до железной дороги, пересекает железную дорогу до т.23 (стык Остро-Каменского, Лев Толстовского и Октябрьского сельсоветов).

От точки 23 граница проходит по восточной стороне железной дороги до пересечения с т.24 (стык Остро-Каменского, Октябрьского сельсоветов с границей Лебедянской администрации), включая железную дорогу в земли сельсовета.

От точки 24 до точки 16 граница проходит по границе администрации Лебедянского района.

От точки 16 до точки 10 граница проходит по административной границе Данковского района.

Приложение 211
к Закону Липецкой области
"Об установлении границ муниципальных образований
Липецкой области"

Описание границы сельского поселения
Первомайского сельсовета Лев-Толстовского
района Липецкой области

Описание границы сельского поселения Первомайского сельсовета произведено от верхнего левого угла схематической карты и идет по ходу часовой стрелки с учетом прилегающих территорий смежных муниципальных образований в Лев-Толстовском районе, прилегающих территорий Чаплыгинского, Добровского и Лебедянского районов.

Описание границы сельского поселения Первомайского сельсовета произведено от точки 22, расположенной на стыке границ муниципальных образований Октябрьского, Троицкого и Первомайского сельсоветов.

Граница сельского поселения Первомайского сельсовета проходит:

от точки 22 по смежеству с сельским поселением Троицким сельсоветом на юго-восток на протяжении 400 м до урочища Милкина Лощина, пересекает урочище Милкина Лощина и далее на протяжении 1600 м по лесополосе, не включая ее, в направлении на юго-восток. Затем поворачивает на северо-восток, вдоль лесополосы на протяжении 230 м, не включая ее, далее поворачивает на юго-восток, вдоль лесополосы на протяжении 1480 м, не включая ее, далее поворачивает на северо-восток вдоль лесополосы на протяжении 900 м до точки 18 - точки стыка муниципальных образований Первомайского сельсовета, Троицкого сельсовета и Чаплыгинского района;

от точки 18 до точки 18 - точки стыка муниципальных образований Первомайского сельсовета, Чаплыгинского и Добровского районов, совпадая с границей Лев-Толстовского района по смежеству с Чаплыгинским районом;

от точки 18 до точки 17 - точки стыка муниципальных образований Первомайского сельсовета, Добровского и Лебедянского районов, совпадая с границей Лев-Толстовского района по смежеству с Добровским районом;

от точки 17 до точки 21 - точки стыка муниципальных образований Первомайского сельсовета, Октябрьского сельсовета и Лебедянского района, совпадая с границей Лев-Толстовского района по смежеству с Лебедянским районом;

от точки 21 по смежеству с сельским поселением Октябрьским сельсоветом на северо-восток на протяжении 960 м до урочища Красненькая Лощина, по руслу ручья в урочище Красненькая Лощина на северо-запад до пересечения с полевой дорогой, далее по полевой дороге на северо-запад на протяжении 1200 м до русла ручья, далее по руслу ручья на северо-восток до автодороги Лев Толстой - Доброе, пересекая ее, далее на юго-восток на протяжении 200 м по автодороге Лев Толстой - Доброе, включая ее в земли сельсовета, затем поворачивает на северо-восток и идет на протяжении 630 м до точки 22 - точки начала описания границы сельского поселения Первомайского сельсовета.

к **Закону** Липецкой области
**"Об установлении границ муниципальных образований
Липецкой области"**

**Описание границы сельского поселения
Топовского сельсовета Лев-Толстовского
района Липецкой области**

Описание границы сельского поселения Топовского сельсовета произведено от верхнего левого угла схематической карты и идет по ходу часовой стрелки с учетом прилегающих территорий смежных муниципальных образований в Лев-Толстовском районе, прилегающей территории Чаплыгинского района и Рязанской области.

Описание границы сельского поселения Топовского сельсовета произведено от точки 1, расположенной на стыке границ муниципальных образований Топовского сельсовета, Домачевского сельсовета и Рязанской области.

Граница сельского поселения Топовского сельсовета проходит:

от точки 1 до точки 14 - точки стыка муниципальных образований Топовского сельсовета, Чаплыгинского района и Рязанской области, совпадая с границей Липецкой области по смежеству с Рязанской областью;

от точки 14 до точки 2 - точки стыка муниципальных образований Топовского сельсовета, Гагаринского сельсовета и Чаплыгинского района, совпадая с границей Лев-Толстовского района по смежеству с Чаплыгинским районом;

от точки 2 по смежеству с сельским поселением Гагаринским сельсоветом по границе с железной дорогой, не включая ее в территорию сельсовета, до точки 6 - точки стыка муниципальных образований Топовского, Новочемодановского и Гагаринского сельсоветов;

от точки 6 по смежеству с сельским поселением Новочемодановским сельсоветом по железной дороге, не включая ее в территорию сельсовета, до точки 7 - точки стыка муниципальных образований Новочемодановского, Домачевского и Топовского сельсоветов;

от точки 7 по смежеству с сельским поселением Домачевским сельсоветом на север на протяжении 840 м, затем поворачивает на северо-запад на протяжении 750 м по выгону, не включая его в территорию сельсовета, до пересечения с полевой дорогой, далее по полевой дороге в юго-западном направлении на протяжении 220 м, далее по полевой дороге в северо-восточном направлении на протяжении 2300 м по полевой дороге, далее по полевой дороге огибает с. Малая Карловка в северо-западном направлении, затем по границе в северо-западном направлении до реки Ягодная Ряса, далее по руслу реки Ягодная Ряса в северо-западном направлении на протяжении 2100 м, затем в северо-восточном направлении по границе оврага на протяжении 300 м до пересечения с полевой дорогой, по границе полевой дороги в северо-западном направлении до урочища Колодезная, далее по западной границе ур. Колодезная, включая его площадь в территорию сельсоветов, до пересечения с лесополосой, лесополоса не включена в территорию сельсовета. Затем, на северо-запад по границе по полевой дороге вдоль лесополосы на протяжении 480 м, далее поворачивает на север по полевой дороге на протяжении 2590 м до пересечения с лесополосой, далее поворачивает на северо-запад по полевой дороге на протяжении 2300 м и потом поворачивает на северо-запад вдоль выгона, включая выгон в территорию сельсовета, на протяжении 1030 м до пересечения с ГЛФ урочища Курень, огибает его с западной стороны, включая его в территорию сельсовета, далее по ручью на северо-восток на

протяжении 1100 м до пересечения с другим ручьем, далее по дну ручья в юго-западном направлении на протяжении 400 м до пересечения с лесополосой, по полевой дороге вдоль лесополосы на протяжении 1310 м, включая ее в площадь сельсовета, до точки 1 - точки начала описания границы сельского поселения Топовского сельсовета.

Приложение 213
к Закону Липецкой области
"Об установлении границ муниципальных образований
Липецкой области"

Описание границы сельского поселения
Троицкого сельсовета Лев-Толстовского
района Липецкой области

Описание границы сельского поселения Троицкого сельсовета произведено от верхнего левого угла схематической карты и идет по ходу часовой стрелки с учетом прилегающих территорий смежных муниципальных образований в Лев-Толстовском районе, прилегающей территории Чаплыгинского района.

Описание границы сельского поселения Троицкого сельсовета произведено от точки 14, расположенной на стыке границ муниципальных образований Троицкого, Октябрьского и Новочемодановского сельсоветов.

Граница сельского поселения Троицкого сельсовета проходит:

от точки 14 по смежеству с сельским поселением Новочемодановским сельсоветом вдоль границы железной дороги, не включая ее в земли сельсовета. Далее в южном направлении по ручью до пересечения с полевой дорогой, поворачивает на запад на протяжении 900 м до урочища Моховое Болото, по урочищу Моховое Болото на протяжении 350 м, не включая его в земли сельсовета, до пересечения с полевой дорогой, далее на юг на протяжении 2350 м по полевой дороге, затем на юго-запад до пруда, пересекает пруд, пересекает автодорогу Чаплыгин - Данков, далее по лесополосе в южном направлении на протяжении 900 м, затем в юго-западном направлении на протяжении 2340 м до точки 17 - точки стыка муниципальных образований Новочемодановского сельсовета, Троицкого сельсовета и Чаплыгинского района;

от точки 17 до точки 18 - точки стыка муниципальных образований Первомайского сельсовета, Троицкого сельсовета и Чаплыгинского района совпадая с границей Лев-Толстовского района по смежеству с Чаплыгинским районом;

от точки 18 по смежеству с сельским поселением Первомайским сельсоветом на юго-запад вдоль лесополосы на протяжении 900 м, далее поворачивает на северо-запад на протяжении 1480 м, далее на юго-запад вдоль лесополосы на протяжении 230 м, затем поворачивает на северо-запад вдоль лесополосы на протяжении 1600 м до урочища Милкина Лощина, пересекает урочище Милкина Лощина на протяжении 400 м на северо-запад до точки 22 - точки стыка муниципальных образований Первомайского, Троицкого и Октябрьского сельсоветов;

от точки 22 по смежеству с сельским поселением Октябрьским сельсоветом на северо-восток на протяжении 2500 м до лесополосы, далее в этом направлении на протяжении 1200 м по лесополосе до пересечения с автодорогой Чаплыгин - Данков, пересекает автодорогу по направлению на северо-запад на протяжении 230 м до урочища Большой Астаповский Лог, затем поворачивает на северо-запад по днищу урочища Большой Астаповский Лог на протяжении 600 м до полевой дороги, далее на

северо-восток по полевой дороге на протяжении 620 м до ГЛФ урочища Троицкое, огибает с западной стороны урочище Троицкое, затем на северо-восток на протяжении 950 м до пересечения с лесополосой, поворачивает на восток вдоль лесополосы на протяжении 750 м, далее граница проходит на северо-запад на протяжении 1300 м до точки 14 - точки начала описания границы сельского поселения Троицкого сельсовета.

Приложение N 214
к [Закону](#)
Липецкой области
"Об установлении границ
муниципальных образований
Липецкой области"

Описание границы
сельского поселения Большекузьминского сельсовета
Липецкого района Липецкой области

Граница территории Большекузьминского сельсовета проходит от начальной точки 5 (стык границ Тележенского и Большекузьминского сельсоветов) до точки 19 (стык границ Добровского и Грязинского районов) по административной границе с Добровским районом.

От точки 19 до точки 10 граница проходит по административной границе с Грязинским районом, которой является река Воронеж.

От точки 10 (стык границ Большекузьминского и Введенского сельсоветов) граница проходит по ГЛФ Ленинского лесхоза, пересекает урочище Никольское в северо-западном направлении, далее на северо-запад, вдоль лесополосы до пересечения с полосой отвода а/д Липецк-Доброе-Мичуринск, затем в том же направлении вдоль лесополосы до пересечения с руслом ручья Кузьминка и далее в том же направлении по пахотному массиву вдоль лесополосы до пересечения с лесополосой до точки 9.

От точки 9 (стык границ Кузьмино-Отвержского, Большекузьминского, Введенского сельсоветов) граница проходит по полевой дороге пахотного массива, который является границей ООО "Новолипецкое", до пересечения лесополос до точки 8.

От точки 8 (стык границ Тележенского, Кузьмино-Отвержского, Большекузьминского сельсоветов) граница проходит по пахотному массиву по полевой дороге, которая является границей ООО "Новолипецкое", на протяжении 1600 м до первоначальной точки 5.

Приложение N 215
к [Закону](#) Липецкой области
"Об установлении границ
муниципальных образований
Липецкой области"

Описание
границы сельского поселения Боринского сельсовета
Липецкого муниципального района Липецкой области Российской Федерации

Описание границы сельского поселения Боринского сельсовета произведено от верхнего левого угла схематической карты и идет по ходу часовой стрелки с учетом прилегающих территорий смежных муниципальных образований в Липецком муниципальном районе.

Описание границы сельского поселения Боринского сельсовета произведено от точки 30, расположенной на стыке границ муниципальных образований сельских поселений Боринского, Васильевского и Круто-Хуторского сельсоветов.

Граница сельского поселения Боринского сельсовета проходит:

от точки 30 по смежеству с сельским поселением Круто-Хуторского сельсовета по руслу ручья, затем граница меняет направление на восточное, идет по полевой дороге вдоль лесополосы на протяжении 3600 метров, дальше граница вновь меняет направление на северное по полевой дороге на протяжении 1000 метров, далее на восток 1250 метров, затем на север 200 метров, дальше граница вновь меняет направление на юго-восток до ручья Белоколодец и далее на северо-восток по руслу ручья балки Колодец до точки 29 - точки стыка муниципальных образований сельских поселений Боринского, Круто-Хуторского и Ленинского сельсоветов;

от точки 29 по смежеству с сельским поселением Ленинского сельсовета проходит от пересечения балки Колодец и далее на восток до электроподстанции, затем огибая ее, включая ее в территорию сельсовета, и далее в том же направлении, вдоль лесополосы, до пересечения с полосой отвода автодороги Москва - Воронеж на отрезке Липецк - Хлевное, затем граница вновь меняет направление на юго-западное и проходит вдоль полосы отвода автодороги Москва - Воронеж на отрезке Липецк - Хлевное, не включая ее в территорию сельсовета, до точки 28 - точки стыка муниципальных образований сельских поселений Боринского, Падовского и Ленинского сельсоветов;

от точки 28 по смежеству с сельским поселением Падовского сельсовета проходит по границе села Боринское на участке от автодороги Боринское - Липецк до автодороги Боринское - Маховище, граница идет вдоль отстойников и далее, включая очистные сооружения села, на протяжении 2300 метров, затем по полевой дороге до р. Белоколодец и по реке, далее пересекает р. Белоколодец и до грунтовой дороги на протяжении 1400 метров, затем в общем направлении на юг по грунтовой дороге на протяжении 1450 метров, далее вдоль автодороги Боринское - Пады в направлении на северо-запад на протяжении 1250 метров, затем, пересекая автодорогу, идет вдоль нее в направлении на юго-восток на протяжении 450 метров, далее по границе сельхозугодий в западном направлении до полосы отвода автодороги Боринское - Грязное на протяжении 950 метров, затем на протяжении 900 метров по полосе отвода автодороги на север, пересекает ее и идет на юг, далее по границе сельхозугодий до полосы отвода автодороги Боринское - Маховище, затем по полосе отвода автодороги на протяжении 1600 метров до точки 33 - точки стыка муниципальных образований сельских поселений Боринского, Падовского и Стебаевского сельсоветов;

от точки 33 по смежеству с сельским поселением Стебаевского сельсовета проходит от полосы отвода автодороги Боринское - Маховище - Гудовка, затем на запад по руслу ручья, затем граница проходит в юго-западном направлении по пахотному массиву до пересечения с лесополосой, далее граница поворачивает на запад, вдоль лесополосы до пересечения с лесополосой, дальше граница меняет направление на север вдоль лесополосы до пересечения с полосой отвода автодороги Москва - Воронеж на отрезке Липецк - Хлевное, далее на юго-запад по полосе отвода автодороги Москва - Воронеж до полосы отвода автодороги Стебаево - Архангельские Борки - Задонск вдоль лесополосы, затем граница поворачивает в северо-западном направлении до пересечения с лесополосой, далее граница делает поворот под

прямым углом и идет на протяжении 250 метров до пересечения с руслом ручья, дальше на северо-восток по руслу реки Репец, до точки 32 - точки стыка муниципальных образований сельских поселений Боринского, Падовского и Васильевского сельсоветов;

от точки 32 по смежеству с сельским поселением Васильевского сельсовета в направлении на север по руслу реки Репец, пересекая полосу отвода автодороги Васильевка - Боринское до точки 30 - точки начала описания границы сельского поселения Боринский сельсовет.

Приложение N 216
к [Закону](#)
Липецкой области
"Об установлении границ
муниципальных образований
Липецкой области"

Описание границы
сельского поселения Васильевского сельсовета
Липецкого района Липецкой области

Граница территории Васильевского сельсовета проходит от начальной точки 40 (стык границ Частодубравского, Васильевского сельсоветов и Задонского района) в восточном направлении вдоль лесополосы на протяжении 450 м. Затем граница меняет направление на северо-восток и проходит вдоль лесополосы, исключая ее из территории сельсовета, на протяжении 1700 м до балки. Далее граница пересекает балку, лес Гераленький и проходит по пахотным землям в том же направлении на протяжении 350 м до лесополосы. Затем граница идет вдоль лесополосы на протяжении 1300 м и далее по пахотным землям на протяжении 600 м до ручья. Далее граница меняет направление на юго-восток и проходит по ручью балки Тагильный Лог, затем по середине пруда до точки 31. Точка 31 является стыком границ Круто-Хуторского, Частодубравского и Васильевского сельсоветов.

От точки 31 граница проходит в направлении на юго-восток по реке Репец до точки 30. Точка 30 расположена на стыке границ Круто-Хуторского, Боринского и Васильевского сельсоветов.

От точки 30 граница проходит в направлении на юг по реке репеч, пересекая полосу отвода автодороги Васильевка-Борино до точки 32. Точка 32 - стык границ Боринского, Стебаевского и Васильевского сельсоветов.

От точки 32 граница проходит в направлении на запад по пахотным землям на протяжении 400 м до лесополосы. Затем вдоль лесополосы до границы Донского лесхоза, исключая его из территории сельсовета.

Далее граница меняет направление на северо-запад и проходит по урочищу Круто-Хуторское Ленинского лесхоза, включая его в территорию сельсовета, до точки 39. Точка 39 является стыком границ Васильевского, Стебаевского сельсоветов и Задонского района.

От точки 39 граница проходит по административной границе с Задонским районом до начальной точки 40.

Приложение N 217
к [Закону](#)

Липецкой области
"Об установлении границ
муниципальных образований
Липецкой области"

Описание границы
сельского поселения Введенского сельсовета
Липецкого района Липецкой области

Граница территории Введенского сельсовета проходит от начальной точки 9 (стык границ Кузьмино-Отвержского, Большекузьминского и Введенского сельсоветов) вдоль лесополосы по пахотному массиву на юго-восток до пересечения с руслом ручья Кузьминка и далее в том же направлении вдоль лесополосы до пересечения с полосой отвода а/д Липецк-Доброе-Мичуринск, затем вдоль лесополосы на юго-восток граница проходит по ГЛФ Ленинского лесхоза, пересекает урочище Никольское в юго-восточном направлении точки 10.

От точки 10 (стык границ Большекузьминского, Введенского сельсоветов и Грязинского района) до точки 33 (стык границ Введенского сельсовета, Грязинского района и г. Липецка) граница сельсовета проходит по административной границе Грязинского района.

От точки 33 (стык границ Введенского сельсовета, Грязинского района и г. Липецка) до точки 11 (стык границ Введенского, Кузьмино-Отвержского сельсоветов и города Липецка) граница сельсовета проходит по административной границе г. Липецка.

От точки 11 (стык границ Введенского, Кузьмино-Отвержского сельсоветов и г. Липецка) граница сельсовета проходит в направлении на северо-восток вдоль лесополосы, которая является границей ООО "Ситовка", до пересечения с лесополосой, затем поворачивает на северо-запад и вдоль лесополосы проходит до б. Ситовская, минуя ее, идет на северо-восток вдоль лесополосы, которая является границей ООО "Новолипецкое", потом на северо-запад до пересечения с балкой Собачий Лог, дальше поворачивает на север и по пахотному массиву до пересечения с лесополосой, дальше поворачивает на восток, проходит 500 м вдоль лесополосы до пересечения с руслом ручья Кузьминка, затем вдоль лесополосы на север до т. 9.

Приложение N 218
к [Закону](#)
Липецкой области
"Об установлении границ
муниципальных образований
Липецкой области"

Описание границы
сельского поселения Вербиловского сельсовета
Липецкого района Липецкой области

Граница территории Вербиловского сельсовета от начальной точки 32 (стык границ Вербиловского сельсовета, Грязинского и Усманского районов) до точки 31 (стык границ Вербиловского сельсовета, Усманского и Хлебенского районов) проходит по административной границе с Усманским районом.

От точки 31 до точки 37 (стык границ Грязновского, Вербиловского сельсоветов и Хлевенского района) граница сельсовета проходит по административной границе с Хлевенским районом.

От точки 37 граница сельсовета совпадает с границей ООО "Вербилово" и проходит 1550 м по пахотному массиву на восток, затем 550 м на юго-восток до пересечения с руслом ручья Ефимовка, дальше граница проходит вдоль лесополосы на северо-восток по руслу ручья Ефимовка, пересекает плотину пруда и дальше по ручью в том же направлении вдоль села Грязное по границе ООО "Вербилово" до пересечения с полосой отвода а/д Вербилово-Грязное-а/д Липецк-Хлевное, затем граница проходит в том же направлении на протяжении 1000 м по пахотному массиву, потом поворачивает на юг, проходит 250 м до пересечения с Ленинским лесхозом ур.Ярославское, затем по северной опушке урочища Ярославка проходит до точки 36 (стык границ Грязновского, Вербиловского сельсоветов и Грязинского района).

От точки 36 граница сельсовета проходит по административной границе с Грязинским районом до начальной точки 32.

Приложение N 219
к [Закону](#)
Липецкой области
"Об установлении границ
муниципальных образований
Липецкой области"

Описание границы
сельского поселения Грязновского сельсовета
Липецкого района Липецкой области

Граница территории Грязновского сельсовета от начальной точки 35 (стык границ Падовского, Грязновского сельсоветов и Грязинского района) до точки 36 (стык границ Грязновского, Вербиловского сельсоветов и Грязинского района) проходит по административной границе с Грязинским районом.

От точки 36 граница проходит по северной опушке урочища Ярковское Ленинского лесхоза до пересечения с границей ООО "Вербилово", затем поворачивает на север, проходит 250 м по пахотному массиву и далее меняет направление на юго-запад, проходит 1000 м до пересечения с полосой отвода а/д Вербилово-Грязное-а/д Липецк-Хлевное. Далее граница проходит вдоль села по границе ООО "Вербилово", которая затем переходит в ручей Яриловка и далее по руслу ручья пересекает плотину пруда и дальше идет в том же направлении вдоль лесополосы, затем поворачивает на северо-запад в 250 м от урочища Поздняково и идет 550 м по пахотному массиву, дальше поворачивает на запад, проходит 1550 м по пахотному массиву до границы с Хлевенским районом, точка 37 (стык границ Грязновского, Вербиловского сельсоветов и Хлевенского района).

От точки 37 до точки 38 (стык границ Стебаевского, Грязновского сельсоветов и Хлевенского района) граница проходит по административной границе с Хлевенским районом.

От точки 38 граница сельсовета проходит в направлении на север, вдоль лесополосы, по руслу ручья балки Ольховец до пересечения с лесополосой, затем поворачивает на северо-восток и вдоль лесополосы до пересечения с руслом ручья балки Большой Лог, далее на восток, северо-восток по руслу ручья по днищу балки

Сухой Лог до пересечения с полосой отвода а/д Вербилово-Грязное-а/д Липецк-Хлевное точка 34 (стык границ Стебаевского, Падовского, Грязновского сельсоветов).

От точки 34 граница сельсовета проходит в направлении на восток по краю пруда, далее по плотине переходит в ручей и по ручью, в том же направлении до пересечения с рекой Воронеж, затем по реке Воронеж, включая ее в территорию сельсовета, до начальной точки 35.

Приложение N 220
к [Закону](#)
Липецкой области
"Об установлении границ
муниципальных образований
Липецкой области"

Описание границы
сельского поселения Ивовского сельсовета
Липецкого района Липецкой области

Граница территории Ивовского сельсовета от начальной точки 21, которая является стыком границ Задонского и Лебедянского районов, проходит по административной границе с Лебедянским районом до точки 1.

От точки 1 (стык границ Ивовского, Пружинского сельсоветов) граница идет в южном направлении по руслу ручья, до пересечения с лесополосой, затем на юго-восток до пересечения с лесополосой и электролинии, далее на запад вдоль электролинии, на протяжении 900 м, затем резко на юг на протяжении 1500 м, вдоль лесополосы до пересечения с балкой, дальше граница идет на восток по пахотному массиву, затем на юго-запад до пересечения с полосой отвода а/д Ивово-Пружинки-Брусланово - а/д Орел-Тамбов, далее на протяжении 500 м вдоль автодороги, затем граница проходит в южном направлении вдоль лесополосы, которая является границей СХПК "Ивово", до пересечения с северной опушкой урочища Жуковский Лес, далее по северо-восточной границе урочища Жуковский Лес, затем в восточном направлении по пахотному массиву до пересечения с лесополосой и дальше на юг, вдоль лесополосы, которая является границей СХПК "Ивово" и до пересечения с полосой отвода железной дороги, до точки 20.

От точки 20 (стык границ Ивовского, Пружинского и Новодмитриевского сельсоветов) граница проходит вдоль полосы отвода железной дороги, на протяжении 500 м до пересечения с лесополосой и далее на юго-запад по пахотному массиву вдоль лесополосы, которая является границей СХПК "Ивово" и до пересечения с балкой Моховой Лог и затем на запад по руслу ручья до точки 41 (стык границ Ивовского и Новодмитриевского сельсоветов).

От точки 41 до точки 21 граница сельсовета проходит по административной границе Задонского района.

Приложение N 221
к [Закону](#)
Липецкой области
"Об установлении границ
муниципальных образований
Липецкой области"

**Описание границы
сельского поселения Косыревского сельсовета
Липецкого района Липецкой области**

Граница территории Косыревского сельсовета проходит от начальной точки 16 (стык границ Сенцовского, Косыревского, Новодмитриевского сельсоветов) пересечения с полосой отвода железной дороги, далее на восток вдоль полосы отвода железной дороги, железнодорожного тупика, очистных сооружений до хозяйственного центра сельхозтехники, далее в южном направлении на 500 м и на восток до автодороги Сенцово-Кулешовка, далее на юг, вдоль автодороги Сенцово-Кулешовка, до полосы отвода ФАД Орел-Тамбов, затем по южной опушке урочища ГЛФ, до границы села Косыревка, далее по границе села Косыревка и на север до полосы отвода железной дороги, до точки 15.

От точки 15 (стык Сенцовского, Косыревского сельсоветов и города Липецк) граница проходит по административной границе г. Липецка, до точки 42.

От точки 42 (стык границ Косыревского, Сырского сельсоветов и города Липецк) граница проходит по оси полотна ранее существовавшей УКЖД, до точки 24.

От точки 24 (стык Косыревского, Сырского, Круто-Хуторского сельсоветов) граница проходит в западном направлении вдоль лесополосы, которая является границей ООО "Май", далее резко на юг до пересечения с вершиной овражной балки, дальше на запад-северо-запад, пересекая УК железной дороги, и затем на север, до лесополосы и далее вдоль лесополосы, огибая южную опушку ГЛФ Донского лесхоза, и на запад вдоль лесополосы на протяжении 2000 м и затем резко на юг на протяжении 700 м до точки 23.

От точки 23 (стык границ Косыревского, Частодубравского, Круто-Хуторского сельсоветов) граница проходит по руслу ручья, на протяжении 900 м, в северо-западном направлении, далее в том же направлении вдоль полевой дороги, до пересечения с ФАД Орел-Тамбов и далее огибая северную опушку урочища Студенное, до точки 22.

От точки 22 (стык границ Косыревского, Частодубравского, Новодмитриевского сельсоветов) граница проходит в северо-восточном направлении, вдоль полевой дороги, далее поворачивает на северо-запад, огибает границу деревни Кислинская, затем по границе деревни Бруслановка, до пересечения с полосой отвода автодороги Ивово-Пружинки-Брусланово - автодороги Орел-Тамбов. Затем в северо-западном направлении, вдоль полосы отвода автодороги, затем резко на север, вдоль полевой дороги, которая является границей Государственной сортоиспытательной станции, до пересечения с полосой отвода железной дороги и далее на восток вдоль полосы отвода железной дороги до первоначальной точки 16.

**Приложение N 222
к [Закону](#)
Липецкой области
"Об установлении границ
муниципальных образований
Липецкой области"**

**Описание границы
сельского поселения Круто-Хуторского сельсовета**

Липецкого района Липецкой области

Граница территории Круто-Хуторского сельсовета проходит от начальной точки 23 (стык границ Косыревского, Частодубравского, Круто-Хуторского сельсоветов) на северо-восток по руслу ручья и через 500 метров под углом 90 градусов поворачивает на юго-восток и далее идет по полевой дороге 2800 м. Затем резко делает поворот на юг, следует 450 метров до отвала железной дороги, вновь делая поворот, поднимается 300 м на северо-восток, далее по руслу ручья 650 метров на юго-восток, а затем 600 метров на север. Затем граница сельсовета меняет направление на юго-восточное и идет вдоль лесополосы 2900 м, которая является границей ООО "Май", и доходит до точки 24 (стык Косыревского, Сырского, Круто-Хуторского сельсоветов).

От точки 24 граница сельсовета идет на северо-восток по пахотному массиву и через 450 метров под углом 90 градусов делает поворот на юго-запад и далее вдоль лесополосы 2600 м до точки 25 (стык Сырского, Круто-Хуторского и Ленинского сельсоветов).

От точки 25 граница проходит по пахотному массиву на юго-запад до балки Лаферов Лог и затем поворачивает на юго-восток и далее по руслу ручья балки Орлов Лог 4100 м. Далее граница меняет направление на юго-западное и следует по ручью, середине пруда, вновь по ручью балки Колодец до точки 29 (стык Круто-Хуторского, Ленинского, Боринского сельсоветов).

От точки 29 граница сельсовета идет в юго-западном направлении по руслу ручья и через 1200 метров поворачивает на северо-запад до балки Винный Лог, затем на юг 200 м, далее 1250 м на запад, вновь меняя направление на юг, вдоль лесополосы 1000 м. Под углом 90 градусов граница сельсовета поворачивает на запад и вдоль лесополосы по полевой дороге 3600 м до русла ручья. Здесь граница меняет направление на юго-западное, идет по ручью до точки 30 (стык Круто-Хуторского, Васильевского, Боринского сельсоветов).

От точки 30 граница сельсовета идет по реке Репец, которая проходит по западной опушке урочища Круто-Хуторское, включая его в свои границы, до точки 31 (стык Частодубравского, Васильевского, Круто-Хуторского сельсоветов).

От точки 31 граница сельсовета идет вдоль лесополосы 2900 метров, затем на юг по пахотному массиву 600 метров, затем, меняя направление на северо-восточное, вдоль лесополосы 3700 метров до вершины оврага Мостик. Затем строго в южном направлении, пересекая полосу отвода автодороги Боринское-Крутые Хутора-Частая Дубрава, примыкает к автодороге Орел-Тамбов, граница идет 2700 метров, далее на запад 800 метров до ручья, затем по руслу ручья на юго-запад 1200 м, меняя направление под углом 90 градусов, граница следует на север-северо-запад и доходит до первоначальной точки 23.

Приложение N 223
к [Закону](#)
Липецкой области
"Об установлении границ
муниципальных образований
Липецкой области"

Описание границы
сельского поселения Кузьмино-Отвержского сельсовета
Липецкого района Липецкой области

Граница территории Кузьмино-Отвержского сельсовета проходит от начальной точки 7 (стык границ Лубновского, Новодеревенского и Кузьмино-Отвержского сельсоветов) по опушке урочища Шаманское, затем вдоль лесополосы на протяжении 700 м по пахотному массиву в северном направлении, а затем в том же направлении, по западной опушке леса Даряновский на протяжении 850 м до точки 6.

От точки 6 (стык границ Тележенского, Лубновского и Кузьмино-Отвержского сельсоветов) граница сельсовета проходит по северо-западной опушке до пересечения с лесополосой, затем в северо-восточном направлении вдоль лесополосы, которая является границей СХПК "Березка", до точки 8.

От точки 8 (стык границ Тележенского, Большекузьминского и Кузьмино-Отвержского сельсоветов) граница сельсовета проходит на восток вдоль полевой дороги, которая является границей СХПК "Березка", до точки 9.

От точки 9 (стык границ Большекузьминского, Кузьмино-Отвержского, Введенского сельсоветов) граница сельсовета проходит в направлении на юг вдоль лесополосы, до пересечения с руслом ручья Кузьминка, затем поворачивает на запад, проходит 500 м вдоль лесополосы, дальше резко на юг по пахотному массиву до пересечения с балкой Собачий Лог, затем на юго-восток до пересечения с лесополосой и дальше на юго-запад вдоль лесополосы до пересечения с лесополосой, затем резко на восток, вдоль лесополосы до пересечения с лесополосой, которая является границей ООО "Ситовка", и до точки 11.

От точки 11 (стык границ Кузьмино-Отвержского, Введенского сельсоветов и города Липецка) до точки 14 (стык Кузьмино-Отвержского, Сенцовского сельсоветов и города Липецка) граница сельсовета проходит по административной границе г. Липецка.

От точки 14 (стык границ Новодеревенского, Кузьмино-Отвержского сельсоветов и г. Липецка) граница проходит от пересечения границы поселка Северный Рудник с полосой отвода а/д Липецк-Данков, дальше граница проходит по руслу ручья Кузьминка, днищу балки Ольшань, затем граница поворачивает на северо-запад, на протяжении 800 м до пересечения с лесополосой и затем вдоль лесополосы на протяжении 2800 м до южной опушки урочища Шаманское и затем по южной опушке урочища Шаманское на северо-запад до первоначальной точки 7.

Приложение N 224
к [Закону](#)
Липецкой области
"Об установлении границ
муниципальных образований
Липецкой области"

Описание границы
сельского поселения Ленинский сельсовет Липецкого муниципального района
Липецкой области

Описание границы сельского поселения Ленинский сельсовет произведено от верхнего левого угла схематической карты и идет по ходу часовой стрелки с учетом прилегающих территорий смежных муниципальных образований в Липецком муниципальном районе.

Описание границы сельского поселения Ленинский сельсовет произведено от точки 25, расположенной на стыке границ сельских поселений Сырский сельсовет,

Ленинский сельсовет и Круто-Хуторской сельсовет.

Граница территории сельского поселения Ленинский сельсовет проходит от начальной точки 25 (стык границ сельских поселений Сырский сельсовет, Круто-Хуторской сельсовет, Ленинский сельсовет) по руслу ручья до пересечения с полевой дорогой и далее на протяжении 1000 м в восточном направлении идет по пахотному массиву, затем, меняя направление на северо-восточное, идет по пахотному массиву на протяжении 950 м по полевой дороге, которая является границей СХПК "Ленинский". Затем, меняя направление на юго-восток, граница идет по пахотному массиву по полевой дороге на протяжении 1100 м до границы села Ленино и далее по границе села Ленино пересекает пойму реки Воронеж и до русла реки Воронеж до точки 26 (стык границ сельских поселений Сырский сельсовет, Ленинский сельсовет и города Липецк).

От точки 26 граница проходит по административной границе с городом Липецк до точки 34 (стык границ сельского поселения Ленинский сельсовет, города Липецка и Грязинского муниципального района).

От точки 34 до точки 27 (стык границ сельских поселений Ленинский сельсовет, Падовский сельсовет и Грязинского муниципального района) граница проходит по административной границе с Грязинским муниципальным районом.

От точки 27 граница поворачивает на северо-восток и затем, меняя направление, идет на северо-запад, северо-восток, юго-восток, северо-восток, северо-запад, юго-запад на протяжении 2535 м, пересекая при этом реку Воронеж, древесно-кустарниковые насаждения, сенокосы, и далее идет по границе урочища ГЛФ, включая его в территорию сельского поселения. Затем граница идет на юг, юго-запад, юго-восток, юго-запад до реки Воронеж на протяжении 1190 м. Потом граница проходит по реке Воронеж на протяжении 112 м в юго-западном направлении, затем граница меняет направление на северо-западное и идет на протяжении 1370 м до земель ГЛФ.

Далее граница поворачивает на запад и идет на протяжении 1310 м вдоль земель ГЛФ, потом идет по пахотному массиву вдоль лесополосы на протяжении 897 м, далее пересекает балку Вязов Лог и идет в том же направлении на протяжении 650 м.

Затем граница меняет направление на северо-западное и идет по днищу балки Вязов Лог на протяжении 1302 м до пересечения с полевой дорогой и дальше поворачивает на северо-восток и идет вдоль полевой дороги на протяжении 55 м. Затем граница поворачивает на северо-запад и идет вдоль дороги на протяжении 990 м, не доходя 14 м до полосы отвода автодороги "подъезд к селу Боринское", до точки 28 (стык границ сельских поселений Ленинский сельсовет, Падовский сельсовет и Боринский сельсовет).

От точки 28 граница идет на протяжении 91 м на северо-запад, пересекая полосу отвода автодороги "подъезд к селу Боринское" и прилегающие угодья. Потом граница поворачивает на северо-восток и идет на протяжении 2064 м, затем идет на запад вдоль лесополосы до электроподстанции, потом огибает ее и идет вдоль полевой дороги по пахотному массиву до пересечения с балкой Колодец до точки 29 (стык границ сельских поселений Круто-Хуторской сельсовет, Ленинский сельсовет, Боринский сельсовет).

От точки 29 граница проходит по руслу ручья балки Колодец, далее по середине пруда, дальше вновь по руслу ручья, затем граница меняет направление на северо-западное и проходит по руслу ручья балки Орлов Лог, дальше граница вновь меняет направление на северо-восточное и проходит по пахотному массиву, пересекая лесополосы, и до первоначальной точки 25.

Липецкой области
"Об установлении границ
муниципальных образований
Липецкой области"

Описание границы
сельского поселения Лубновского сельсовета
Липецкого района Липецкой области

Граница территории Лубновского сельсовета проходит от начальной точки 3 (стык границ Новодеревенского и Лубновского сельсоветов) по административной границе с Лебедянским районом до точки 20 (стык границ Лебедянского и Добровского районов).

От точки 20 граница сельсовета идет по административной границе с Добровским районом до точки 4 (стык границ Лубновского и Тележенского сельсоветов).

От точки 4 граница проходит по пахотному массиву вдоль лесополосы на юго-запад до точки 6 (стык Лубновского, Тележенского, Кузьмино-Отвержского сельсоветов) граница идет на юго-запад вдоль лесополосы до точки 7.

От точки 7 (стык границ Лубновского, Новодеревенского и Кузьмино-Отвержского сельсоветов) граница проходит по пахотному массиву, на протяжении 500 м, огибает южную опушку урочища Варваринская Дача, включая его в территорию сельсовета, затем по пахотному массиву до южной опушки урочища Лубновское, затем по южной опушке урочища Лубновское, дальше граница проходит 1500 м на юго-запад по пахотному массиву, затем резко поворачивает на запад, проходит вдоль лесополосы до пересечения с полосой отвода а/д Липецк-Данков, затем на север, вдоль а/д Липецк-Данков, по лесополосе, затем граница плавно поворачивает на запад по пахотному массиву вдоль лесополосы, пересекает русло ручья, балки Большой Лог, Маховой Лог и Ситовская и дальше по руслу ручья Сухая Лубна до первоначальной точки 3.

Приложение N 226
к [Закону](#)
Липецкой области
"Об установлении границ
муниципальных образований
Липецкой области"

Описание границы
сельского поселения Новодеревенского сельсовета
Липецкого района Липецкой области

Граница территории Новодеревенского сельсовета от начальной точки 2 (стык границ Пружинского и Новодеревенского сельсоветов) до точки 3 (стык границ Новодеревенского и Лубновского сельсоветов) проходит по административной границе с Лебедянским районом.

От точки 3 граница проходит вдоль ручья Сухая Лубна, пересекает балки Ситовская, Маховой Лог, Большой Лог, пересекает русло ручья, затем по пахотному массиву вдоль лесополосы, дальше плавно поворачивает на юг, по лесополосе, вдоль а/д Липецк-Данков, до пересечения с полосой отвода а/д Липецк-Данков, затем резко на

восток, вдоль лесополосы, дальше граница идет на северо-восток по пахотному массиву, затем по южной опушке урочища Лубновское, затем по пахотному массиву, дальше по южной опушке урочища Варваринская Дача и на протяжении 500 м по пахотному массиву по полевой дороге до точки 7.

От точки 7 (стык границ Новодеревенского и Кузьмино-Отвержского сельсоветов) граница проходит по южной опушке урочища Шаманское, затем поворачивает на юго-запад и проходит на протяжении 2800 м вдоль лесополосы, затем граница резко поворачивает на юго-восток на протяжении 800 м, дальше граница идет в южном направлении по днищу балки Ольшань, по руслу ручья Кузьминка до пересечения с полосой отвода а/д Липецк-Данков, до точки 14 (стык границ Новодеревенского и Кузьмино-Отвержского сельсоветов).

От точки 14 до точки 13 граница сельсовета проходит по границе поселка Северный Рудник.

От точки 13 (стык границ Новодеревенского и Кузьмино-Отвержского сельсоветов) граница проходит по днищу балки Ольшань - руслу ручья до точки 17 (стык границ Новодеревенского, Кузьмино-Отвержского и Сенцовского сельсоветов).

От точки 17 граница сельсовета проходит по направлению на север вдоль лесополосы до пересечения с полевой дорогой на протяжении 2500 м, затем граница идет по полевой дороге в западном направлении, до пересечения с руслом ручья, дальше граница идет по руслу ручья до пересечения с полевой дорогой, а затем в северо-западном направлении по полевой дороге до пересечения с лесополосой и далее вдоль лесополосы до точки 18 (стык границ Новодеревенского, Пружинского и Сенцовского сельсоветов).

От точки 18 граница проходит в том же направлении вдоль лесополосы до пересечения с лесополосой, затем поворачивает на север и идет по пахотному массиву по полевой дороге до пересечения с лесополосой.

От точки пересечения граница идет в восточном направлении на протяжении 1500 м до пересечения с полевой дорогой и далее вдоль полевой дороги, которая является границей ООО "Управляющей компании "Агроальянс" до первоначальной точки 2.

Приложение N 227
к [Закону](#)
Липецкой области
"Об установлении границ
муниципальных образований
Липецкой области"

Описание границы
сельского поселения Новодмитриевского сельсовета
Липецкого района Липецкой области

Граница территории Новодмитриевского сельсовета проходит от начальной точки 41 (стык границ Ивовского и Новодмитриевского сельсоветов) на восток по руслу ручья до пересечения с балкой Моховой Лог, затем граница идет на северо-запад по пахотному массиву, вдоль полевой дороги, которая является границей ООО "АСТ Компани Л", до пересечения с полосой отвода железной дороги, затем на юго-восток вдоль полосы отвода железной дороги на протяжении 500 м до точки 20.

От точки 20 (стык границ Ивовского, Пружинского и Новодмитриевского

сельсоветов) граница проходит вдоль полосы отвода железной дороги на протяжении 500 м, затем на северо-запад по полевой дороге, которая является границей СХПК им. Кирова, пересекая а/д Ивово-Пружинки-Брусланово-а/д Орел-Тамбов, и далее по полевой дороге на протяжении 2200 м до пересечения с полевой дорогой. Затем граница резко поворачивает на север на протяжении 2200 м до пересечения с полевой дорогой, которая является границей СХПК им. Кирова, далее граница идет в восточном направлении по пахотному массиву, до пересечения с полевой дорогой, которая является границей СХПК им. Кирова, до точки 19. От точки 19 (стык границ Пружинского, Новодмитриевского, Сенцовского сельсоветов) граница проходит на юг, вдоль балки Каменный Лог до пересечения с лесополосой, и далее в том же направлении по пахотному массиву, вдоль лесополосы на протяжении 2100 м, затем граница резко поворачивает на восток, вдоль лесополосы, которая является границей СХПК им. Кирова, и дальше на юг до пересечения с полосой отвода железной дороги до точки 16. От точки 16 (стык границ Сенцовского, Новодмитриевского, Косыревского сельсоветов), на запад вдоль полосы отвода железной дороги до пересечения с лесополосой, далее граница резко поворачивает на юг, вдоль лесополосы до пересечения с полосой отвода а/д Ивово-Пружинки-Брусланово-а/д Орел-Тамбов, дальше граница проходит в юго-восточном направлении вдоль полосы автодороги до границы деревни Бруслановка, и далее на юго-запад по пахотному массиву на протяжении 2200 м, затем граница поворачивает на юг на протяжении 600 м до пересечения с полосой отвода а/д Орел-Тамбов до точки 22.

От точки 22 (стык границ Новодмитриевского, Косыревского, Частодубравского сельсоветов) граница проходит в направлении на юг по границе лесного урочища Сутденное, исключая его из территории сельсовета, до полосы отвода автодороги Орел-Тамбов. Затем граница меняет направление на запад по полосе отвода автодороги на протяжении 1450 м до точки 21.

От точки 21 (стык границ Новодмитриевского и Частодубравского сельсоветов) до точки 41 граница проходит по административной границе с Задонским районом.

Приложение N 228
к [Закону](#) Липецкой области
"Об установлении границ
муниципальных образований
Липецкой области"

Описание границы
сельского поселения Падовский сельсовет Липецкого муниципального района
Липецкой области

Описание границы сельского поселения Падовский сельсовет произведено от верхнего угла схематической карты и идет по ходу часовой стрелки с учетом прилегающих территорий смежных муниципальных образований в Липецком муниципальном районе и прилегающей территории Грязинского муниципального района.

Описание границы сельского поселения Падовский сельсовет произведено от точки 28, расположенной на стыке границ сельских поселений Падовский сельсовет, Ленинский сельсовет и Боринский сельсовет.

Граница сельского поселения Падовский сельсовет проходит: от точки 28, расположенной вблизи (14 м) полосы отвода автодороги "Подъезд к селу Боринское",

по смежеству с сельским поселением Ленинский сельсовет в юго-восточном направлении на протяжении 990 м по пахотному массиву вдоль дороги, далее граница поворачивает на юго-запад и идет вдоль полевой дороги на протяжении 55 м;

затем граница идет в юго-восточном направлении по днищу балки Вязов Лог на протяжении 1302 м;

затем граница резко поворачивает на восток и на протяжении 650 м пересекает балку Вязов Лог, потом в том же направлении идет по пахотному массиву вдоль лесополосы на протяжении 897 м, далее идет по землям ГЛФ также на восток на протяжении 1310 м;

потом граница поворачивает на юго-восток на протяжении 1370 м и идет по лесу до реки Воронеж. Затем проходит по реке Воронеж в северо-восточном направлении на протяжении 112 м. Далее, меняя направление, граница идет на северо-восток, северо-запад, северо-восток, север до урочища ГЛФ на протяжении 1190 м. Потом граница проходит на протяжении 2535 м на северо-восток, юго-восток, юго-запад, северо-запад, юго-запад, юго-восток, юго-запад, вдоль земель ГЛФ, далее, пересекая сенокосы, древесно-кустарниковые насаждения и реку Воронеж, до точки 27 - точки стыка границ сельских поселений Падовский сельсовет, Ленинский сельсовет и Грязинский муниципальный район;

от точки 27 до точки 35 - точки стыка границ сельских поселений Падовский сельсовет, Грязновский сельсовет и Грязинский муниципальный район, граница идет, совпадая с границей Липецкого муниципального района, по смежеству с Грязинским муниципальным районом;

от точки 35 по смежеству с сельским поселением Грязновский сельсовет граница проходит по реке Воронеж, включая ее в территорию сельского поселения, до плотины пруда Гудовского рыбопитомника, потом идет в северо-восточном направлении по плотине, затем поворачивает на северо-запад и идет, меняя направление, вдоль пруда, далее по пастбищу, затем пересекает плотину, расположенную на автодороге "Вербилково - Грязное - Боринское", до точки 34-точки стыка границ сельских поселений Падовский сельсовет, Грязновский сельсовет и Стебаевский сельсовет;

от точки 34 по смежеству с сельским поселением Стебаевский сельсовет граница проходит по руслу ручья Лячиха, далее по границе рыбопитомника, не включая его в территорию сельского поселения, затем граница меняет направление на север и идет вдоль балки Стремица, дальше граница идет в северо-восточном направлении по пахотному массиву вдоль границы НПО "Аврора" (бывший СХПК "Белоколодский") по полевой дороге до точки 33 - точки стыка границ сельских поселений Падовский сельсовет, Боринский сельсовет и Стебаевский сельсовет;

от точки 33 по смежеству с сельским поселением Боринский сельсовет по полосе отвода автодороги "Боринское - Маховище - Гудовка" на протяжении 1600 м, далее по границе сельхозугодий до полосы отвода автодороги "Вербилково - Грязное - Боринское". Затем на протяжении 900 м по полосе отвода автодороги на север, пересекает ее и идет на юг, далее по границе сельхозугодий в восточном направлении на протяжении 950 м до полосы отвода автодороги "Пады - Крутогорье - Боринское". Далее идет вдоль нее в направлении на северо-запад на протяжении 450 м, затем, пересекая автодорогу, идет вдоль автодороги в направлении на юго-восток на протяжении 1250 м. Потом в общем направлении на север по грунтовой дороге на протяжении 1450 м, затем до реки Белоколодец, пересекает ее и идет по реке на протяжении 1400 м. Далее, включая очистные сооружения села, граница идет вдоль отстойников и далее, не доходя 14 м до полосы отвода автодороги "Подъезд к селу Боринское", на протяжении 2300 м до точки 28 - точки начала описания границы сельского поселения Падовский сельсовет.

Приложение N 229
к [Закону](#)
Липецкой области
"Об установлении границ
муниципальных образований
Липецкой области"

Описание границы
сельского поселения Пружинского сельсовета
Липецкого района Липецкой области

Граница территории Пружинского сельсовета проходит от начальной точки 1 (стык границ Пружинского и Ивовского сельсоветов) до точки 2 (стык Пружинского и Новодеревенского сельсоветов) по административной границе с Лебедянским районом.

От точки 2 граница проходит 3500 м по полевой дороге, которая является границей ООО "Управляющей компании "Агроальянс", затем резко поворачивает на запад вдоль лесополосы дальше на юг на протяжении 1400 м, до пересечения с лесополосой, затем по лесополосе на восток, пересекая балку Мокрый Вершок, далее на юго-восток вдоль лесополосы до точки 18.

От точки 18 (стык границ Пружинского, Новодеревенского, Сенцовского сельсоветов) граница проходит в южном направлении по пахотному массиву вдоль лесополосы до точки 19.

От точки 19 (стык границ Пружинского, Новодмитриевского, Сенцовского сельсоветов) граница идет по направлению на запад вдоль лесополосы по пахотному массиву до пересечения с лесополосой, затем резко на юг вдоль лесополосы, которая является границей ЗАО "Пружинки", дальше граница идет на запад - вдоль лесополосы, пересекая полосу отвода а/д Ивово-Пружинки-Брусланово - а/д Орел-Тамбов, дальше по пахотному массиву вдоль лесополосы до пересечения с полосой отвода железной дороги до точки 20.

От точки 20 (стык границ Ивовского, Пружинского и Новодмитриевского сельсоветов) граница проходит по пахотному массиву, вдоль лесополосы на север затем резко на запад до восточной опушки урочища Жуковский Лес, дальше по северо-восточной опушке урочища Жуковский Лес до пересечения с лесополосой, затем на север по пахотному массиву, вдоль лесополосы, которая является границей ЗАО "Пружинки", до пересечения с полосой отвода а/д Ивово-Пружинки-Брусланово - а/д Орел-Тамбов, затем вдоль а/д на протяжении 500 м, дальше на северо-запад по пахотному массиву, по полевой дороге на протяжении 1100 м. Затем резко на запад до пересечения с балкой, далее на север на протяжении 1500 м, вдоль лесополосы, до пересечения с электролинией, затем на восток, вдоль электролинии на протяжении 900 м, далее на северо-запад вдоль лесополосы и затем на север, по руслу ручья до первоначальной точки 1.

Приложение N 230
к [Закону](#)
Липецкой области
"Об установлении границ
муниципальных образований
Липецкой области"

**Описание границы
сельского поселения Сенцовского сельсовета
Липецкого района Липецкой области**

Граница территории Сенцовского сельсовета проходит от начальной точки 18 (стык границ Новодеревенского, Пружинского, Сенцовского сельсоветов) по пахотному массиву, вдоль полевой дороги, которая является границей ОПХ "Сенцовское", до пересечения лесополос и электролинии, затем граница идет на юг, вдоль границы пруда, до пересечения с овражной балкой, далее граница проходит по днищу балки, ориентировочно на протяжении 600 м, в восточном направлении, дальше резко поворачивает на юг и проходит вдоль лесополосы, до пересечения с балкой Тюшевский Лог с руслом ручья и далее по днищу балки Ольшань на северо-восток до точки 13.

От точки 13 (стык границ Новодеревенского, Сенцовского сельсоветов и г. Липецка) граница идет вдоль административной границы г. Липецка до точки 15.

От точки 15 (стык границ Сенцовского, Косыревского сельсоветов и г. Липецка) граница проходит от полосы отвода железной дороги и далее по ГЛФ, включая его в территорию сельсовета, затем на север вдоль автодороги Сенцово-Кулешовка до хозяйственного двора сельхозтехники, дальше в западном направлении на протяжении 700 м, затем резко на север на 500 м до полосы отвода железной дороги и дальше, огибая очистные сооружения и железнодорожный тупик, вдоль полосы отвода железной дороги до точки 16.

От точки 16 (стык границ Сенцовского, Косыревского и Новодмитриевского сельсоветов) граница проходит через полосу отвода железной дороги на север на протяжении 500 м, затем резко на запад, вдоль лесополосы, по пахотному массиву, до пересечения с лесополосой и далее на север, северо-запад до балки Каменный Лог, далее по тальвегу балки по руслу ручья, до балки Большой Лог, затем на север, вдоль балки, на протяжении 1100 м, далее на север вдоль лесополосы, до точки 19.

От точки 19 (стык границ Пружинского, Новодмитриевского, Сенцовского сельсоветов) граница проходит по пахотному массиву, вдоль лесополосы до первоначальной точки 18.

**Приложение N 231
к [Закону](#)
Липецкой области
"Об установлении границ
муниципальных образований
Липецкой области"**

**Описание границы
сельского поселения Стебаевского сельсовета
Липецкого района Липецкой области**

Граница территории Стебаевского сельсовета проходит от начальной точки 34 (стык границ Стебаевского, Падовского и Грязновского сельсоветов) по руслу ручья балки Большой Лог на юго-запад вдоль лесополосы до пересечения с лесополосой и далее вдоль лесополосы по границе ООО "Содружество" до пересечения с руслом ручья балки Ольховец, затем по руслу ручья на юг до точки 38 (стык границ

Грязновского, Вербиловского сельсоветов и Хлевенского района).

От точки 38 до точки 30 (стык границ Стебаевского сельсовета, Задонского и Хлевенского районов) граница сельсовета проходит по административной границе Хлевенского района.

От точки 30 до точки 39 (стык границ Васильевского, Стебаевского сельсоветов и Задонского района) граница сельсовета проходит по административной границе Задонского района.

От точки 39 граница сельсовета проходит в юго-восточном направлении по руслу ручья Безымянный, по границе урочища Круто-Хуторское Ленинского лесхоза, не включая его, до пересечения границы урочища Донского лесхоза, затем меняет направление и идет по границе урочища Донского, включая его, до пересечения с лесополосой, дальше граница проходит вдоль лесополосы в восточном направлении и дальше 400 м по пахотному массиву до пересечения с руслом реки Репец до точки 32 (стык границ Васильевского, Боринского и Стебаевского сельсоветов).

От точки 32 граница сельсовета проходит по руслу реки Репец в юго-западном направлении, затем меняет направление на восточное и сначала по руслу реки, а затем на северо-восток по пахотному массиву, 25 м граница идет до пересечения с лесополосой, дальше граница резко поворачивает на юго-восток и идет вдоль лесополосы, пересекает полосу отвода а/д Стебаево-Архангельские Борки-Задонск до полосы отвода а/д Москва-Воронеж на отрезке (границы г. Липецка) Липецк-Хлевное, дальше граница сельсовета проходит по полосе отвода автодороги Москва-Воронеж в северо-восточном направлении до пересечения с лесополосой, затем по пахотному массиву вдоль лесополосы в юго-западном направлении и дальше мимо тока по пахотному массиву вдоль лесополосы, на юго-восток 1500 м, потом граница сельсовета проходит на северо-восток по границе СХПК "Нива" по пахотному массиву до пересечения с руслом ручья, дальше граница меняет направление и по руслу ручья идет до пересечения с полосой отвода автодороги Боринское-Маховище-Гудовка до точки 33 (стык границ Стебаевского, Боринского, Падовского сельсоветов).

От точки 33 граница сельсовета проходит в юго-западном направлении по пахотному массиву вдоль границы СХПК "Нива", затем меняет направление и вдоль балки Стрелица доходит до рыбопитомника и далее по границе рыбопитомника, включая его, затем по руслу ручья до начальной точки 34.

Приложение N 232
к [Закону](#)
Липецкой области
"Об установлении границ
муниципальных образований
Липецкой области"

Описание границы
сельского поселения Сырского сельсовета
Липецкого района Липецкой области

Граница территории Сырского сельсовета проходит от начальной точки 42 (стык границ Косыревского, Сырского сельсоветов и города Липецка) по административной границе с городом Липецк до точки 34 (стык границ города Липецка и Грязинского района).

От точки 34 граница проходит в юго-восточном направлении вдоль границы села

Сырское, далее огибая границу села Подгорное, по заболоченному сенокосу, до реки Воронеж и далее по реке Воронеж до точки 26 (стык Сырского, Ленинского сельсоветов и города Липецка).

От точки 26 граница проходит в западном направлении по заболоченному сенокосу и далее в том же направлении по границе села Хрущевка и далее по пахотному массиву, по полевой дороге, которая является границей ООО "Май", до пересечения с полосой отвода автодороги обход г. Липецка и далее на запад, пересекая электролинию, затем граница поворачивает на северо-запад и проходит вдоль бровки Якунин Лог до точки 25 (стык Сырского, Круто-Хуторского и Ленинского сельсоветов).

От точки 25 граница проходит на север вдоль лесополосы до пересечения с электролинией и далее на северо-запад на протяжении 450 м, до точки 24 (стык Косыревского, Сырского и Круто-Хуторского сельсоветов).

От точки 24 граница проходит по оси полотна ранее существующей узкоколейной железной дороги до первоначальной точки 42.

Приложение N 233
к [Закону](#)
Липецкой области
"Об установлении границ
муниципальных образований
Липецкой области"

Описание границы
сельского поселения Тележенского сельсовета
Липецкого района Липецкой области

Граница территории Тележенского сельсовета проходит от начальной точки 4 (стык границ Лубновского и Тележенского сельсоветов) до точки 5 по административной границе с Добровским районом.

От точки 5 (стык границ Тележенского и Большекузьминского сельсоветов) граница проходит по восточной опушке урочища Иваново 2-е, затем в западном направлении по южной опушке урочища Иваново 2-е, далее на юг по пахотному массиву, по полевой дороге, которая является границей СХПК "Тележенка", до пересечения в лесополосой до точки 8.

От точки 8 (стык границ Тележенского, Кузьмино-Отвержского, Введенского сельсоветов) граница проходит вдоль пахотного массива, по руслу ручья до пруда, далее в южном направлении, на протяжении 100 м, затем резко поворачивает на запад, вдоль пахотного массива, по полевой дороге, которая является границей СХПК "Тележенка", до пересечения с лесополосой, дальше граница резко поворачивает на юг, проходит вдоль лесополосы на протяжении 400 м и далее на юго-запад, по полевой дороге пахотного массива до точки 6.

От точки 6 (стык границ Лубновского, Тележенского, Кузьмино-Отвержского сельсоветов) граница проходит в северо-западном направлении по пахотному массиву, по полевой дороге, которая является границей СХПК "Тележенка", затем граница поворачивает на север, на протяжении 100 м, и далее на запад на протяжении 350 м, затем на север по пахотному массиву, вдоль лесополосы, пересекая полосу отвода а/д Сухая Лубна-Тележенка и далее в том же направлении, на протяжении 800 м, до начальной точки 4.

Приложение N 234
к [Закону](#)
Липецкой области
"Об установлении границ
муниципальных образований
Липецкой области"

Описание границы
сельского поселения Частодубравского сельсовета
Липецкого района Липецкой области

Граница территории Частодубравского сельсовета проходит от начальной точки 21 (стык границ Новодмитриевского, Частодубравского сельсоветов и Задонского района) вдоль полосы отвода автодороги Орел-Тамбов на протяжении 1450 м до лесного урочища Студенное. Затем граница меняет направление на север по границе лесного урочища Студенное, включая его в территорию сельсовета, до точки 22. Точка 22 является стыком границ Новодмитриевского, Косыревского и Частодубравского сельсоветов.

От точки 22 граница проходит по северной опушке урочища Студенное, пересекая автодорогу Орел-Тамбов в направлении на северо-восток и по полевой дороге вдоль лесополосы, включая ее в территорию сельсовета, далее в том же направлении по руслу ручья на протяжении 900 м до точки 23.

Точка 23 расположена на стыке границ Косыревского, Круто-Хуторского и Частодубравского сельсоветов.

От точки 23 граница проходит в направлении на юг по безымянному ручью на протяжении 1100 м, затем граница меняет направление на юго-восток и проходит по бровке оврага, далее от вершины оврага в том же направлении вдоль лесополосы, которая является границей ООО "Частая Дубрава", пересекает электролинию, доходит до оврага, затем по пересыхающему ручью по дну оврага до пересечения с другим ручьем. От пересечения двух ручьев граница меняет направление на юг и проходит по ручью до пересечения балки Большой Лог.

Далее граница проходит в направлении на восток по прибалочной лесополосе на протяжении 1200 м и далее по пахотным землям на протяжении 650 м до пересечения с лесополосой. Затем граница меняет направление на юг и вдоль лесополосы, пересекая полосу отвода автодороги Боринское-Крутые Хутора-Частая Дубрава, примыкание к автодороге Орел-Тамбов. До вершины оврага Мостик, исключая его из территории сельсовета.

Далее граница проходит в западном направлении вдоль лесополосы, пересекая автодорогу, на протяжении 3800 м. Затем граница меняет направление сначала на север и проходит вдоль лесополосы на протяжении 600 м, а потом на запад на протяжении 2400 м вдоль лесополосы и, не меняя направления, граница далее проходит по границе лесного урочища Круто-Хуторское, исключая его из территории сельсовета, до точки 31. Точка 31 является стыком границ Частодубравского, Круто-Хуторского и Васильевского сельсоветов.

От точки 31 граница проходит в направлении на северо-запад по середине пруда, затем по ручью балки Точильный Лог на протяжении 3200 м. Далее граница меняет направление на юго-запад и проходит по пахотным землям на протяжении 600 м, затем вдоль лесополосы на протяжении 1300 м и снова по пахотным землям на протяжении

350 м до леса Гераленький. Граница пересекает лес Гераленький, балку и проходит на протяжении 1700 м вдоль лесополосы. Затем граница меняет направление на запад и на протяжении 450 м проходит вдоль лесополосы до точки 40. Точка 40 является стыком границ Частодубравского, Васильевского сельсоветов и Задонского района.

От точки 40 граница проходит по административной границе с Задонским районом до начальной точки 21.

Приложение N 235
к [Закону](#)
Липецкой области
"Об установлении границ
муниципальных образований
Липецкой области"

Описание границы
сельского поселения Георгиевского сельсовета
Становлянского района Липецкой области

Описание границы сельского поселения Георгиевского сельсовета произведено от верхнего левого угла схематической карты и идет по ходу часовой стрелки с учетом прилегающих территорий смежных муниципальных образований в Становлянском районе, прилегающей территории Тульской области.

Описание границы сельского поселения Георгиевского сельсовета произведено от точки 9, расположенной на стыке границ муниципальных образований Георгиевского сельсовета, Лукьяновского сельсовета, и Тульской области.

Граница сельского поселения Георгиевского сельсовета проходит:

от точки 9 до точки 10 - точки стыка муниципальных образований Георгиевского сельсовета, Успенского сельсовета и Тульской области, совпадая с границей Липецкой области по смежеству с Тульской областью;

от точки 10 по смежеству с сельским поселением Успенским сельсоветом, в южном направлении по грунтовой дороге и далее на протяжении 3350 м. Далее в общем направлении на восток по южному краю ур. Дальний на протяжении 950 м. Затем в общем направлении на юго-восток по безымянному ручью на протяжении 250 м. Далее в общем направлении на юго-запад по безымянному ручью на протяжении 400 м. Затем в общем направлении на восток по безымянному ручью на протяжении 950 м. Далее в северо-восточном направлении на протяжении 100 м. Затем в восточном направлении, пересекая автодорогу, и далее до ручья Синие Камни на протяжении 900 м. Далее в общем направлении на юг по ручью Синие Камни на протяжении 2400 м до точки 14 - точки стыка Георгиевского сельсовета, Красно-Полянского сельсовета, Успенского сельсовета;

от точки 14 по смежеству с сельским поселением Красно-Полянским сельсоветом, в общем направлении на юг по безымянному ручью на протяжении 850 м. Далее в южном направлении, пересекая реку Паленка, по грунтовой дороге на протяжении 1300 м. Затем в юго-восточном направлении по грунтовой дороге на протяжении 250 м. Далее в общем направлении на юг по грунтовой дороге на протяжении 650 м. Затем в юго-восточном направлении по грунтовой дороге на протяжении 100 м. Далее в общем направлении на юго-восток по грунтовой дороге по смежеству с землями ГЛФ на протяжении 850 м. Затем в общем направлении на юго-восток по грунтовой дороге до реки Пальна на протяжении 1100 м. Далее в общем

направлении на юг по реке Пальна на протяжении 1950 м. Затем в общем направлении на северо-запад на протяжении 200 м. Далее в общем направлении на юго-восток по реке Пальна на протяжении 400 м. Затем в общем направлении на юг по реке Пальна до ручья Ястребинка на протяжении 450 м. Далее в общем направлении на юго-запад по руч. Ястребинка на протяжении 500 м до точки 21 - точки стыка Георгиевского сельсовета, Красно-Полянского сельсовета, Ястребиновского сельсовета;

от точки 21 по смежеству с сельским поселением Ястребиновским сельсоветом, в общем направлении на юго-запад по ручью Ястребинка до реки Ястребинка на протяжении 600 м. Далее в общем направлении на запад по реке Ястребинка до безымянного ручья на протяжении 3950 м. Затем в общем направлении на запад по безымянному ручью на протяжении 1350 м. Далее в общем направлении на северо-запад по безымянному ручью на протяжении 300 м. Затем в юго-западном направлении до лесополосы на протяжении 850 м. Далее в общем направлении на северо-запад по восточному краю лесополосы на протяжении 3350 м. Затем в западном направлении, пересекая ж/дорогу, на протяжении 150 м до точки 20 - точки стыка Георгиевского сельсовета, Огневского сельсовета, Ястребиновского сельсовета;

от точки 20 по смежеству с сельским поселением Огневским сельсоветом, по западному краю лесополосы на протяжении 450 м. Далее в северо-восточном направлении по восточному краю полосы отвода автодороги на протяжении 1250 м. Затем в северо-западном направлении, пересекая автодорогу, на протяжении 50 м. Далее в северо-восточном направлении по грунтовой дороге до лесополосы на протяжении 1450 м. Затем в северо-западном направлении вдоль лесополосы на протяжении 900 м. Далее в северном направлении, пересекая ж.-д., дорогу на протяжении 250 м. Затем в общем направлении на северо-запад по восточному краю лесополосы на протяжении 2400 м до точки 13 - точки стыка Георгиевского сельсовета, Лукьяновского сельсовета, Огневского сельсовета;

от точки 13 по смежеству с сельским поселением Лукьяновским сельсоветом, в северном направлении по грунтовой дороге на протяжении 2950 м. Далее в северо-восточном направлении по грунтовой дороге на протяжении 1150 м до точки 9 - точки начала описания границы сельского поселения Георгиевского сельсовета.

Приложение N 236
к [Закону](#)
Липецкой области
"Об установлении границ
муниципальных образований
Липецкой области"

Описание границы
сельского поселения Грунино-Воргольского сельсовета
Становлянского района Липецкой области

Описание границы сельского поселения Грунино-Воргольского сельсовета произведено от верхнего левого угла схематической карты и идет по ходу часовой стрелки с учетом прилегающих территорий смежных муниципальных образований в Становлянском районе, прилегающей территории Измалковского района.

Описание границы сельского поселения Грунино-Воргольского сельсовета произведено от точки 16, расположенной на стыке границ муниципальных образований Грунино-Воргольского сельсовета, Огневского сельсовета, Островского сельсовета.

Граница сельского поселения Грунино-Воргольского сельсовета проходит:

от точки 16 по смежеству с сельским поселением Огневским сельсоветом, в южном направлении по грунтовой дороге на протяжении 350 м. Далее в восточном направлении по грунтовой дороге на протяжении 3150 м. Затем в юго-восточном направлении вдоль земель ГЛФ на протяжении 1250 м. Далее в северо-восточном направлении по безымянному ручью на протяжении 200 м. Затем в восточном направлении, пересекая автодорогу, на протяжении 550 м. Далее в южном направлении по восточному краю полосы отвода автодороги на протяжении 150 м. Затем в общем направлении на юго-восток по безымянному ручью в б. Платовая на протяжении 2300 м. Далее в общем направлении на северо-восток по реке Грунин Воргол на протяжении 600 м. Затем в юго-восточном направлении до грунтовой дороги и далее по грунтовой дороге на протяжении 1050 м до точки 19 - точки стыка Грунино-Воргольского сельсовета, Огневского сельсовета, Ястребиновского сельсовета;

от точки 19 по смежеству с сельским поселением Ястребиновским сельсоветом, в юго-восточном направлении до земель ГЛФ, размежевая земли ГЛФ до грунтовой дороги, и далее по грунтовой дороге на протяжении 1950 м. Далее в юго-западном направлении до лесополосы и далее по южному краю лесополосы на протяжении 1000 м. Затем в юго-западном направлении по грунтовой дороге на протяжении 1650 м. Далее в общем направлении на юг на протяжении 550 м до точки 23 - точки стыка Грунино-Воргольского сельсовета, Кирилловского сельсовета, Ястребиновского сельсовета;

от точки 23 по смежеству с сельским поселением Кирилловским сельсоветом, в общем направлении на юго-запад по безымянному ручью на протяжении 250 м. Далее в северо-западном направлении до безымянного ручья на протяжении 1050 м. Затем в общем направлении на юго-запад по безымянному ручью на протяжении 1350 м. Далее в общем направлении на юго-запад по р. Грунин Воргол на протяжении 1250 м. Затем в северо-западном направлении на протяжении 400 м. Далее в северо-западном направлении на протяжении 750 м. Затем в северо-западном направлении на протяжении 550 м. Далее в западном направлении до земель ГЛФ на протяжении 600 м. Затем по смежеству с землями ГЛФ и далее на протяжении 350 м. Далее в западном направлении вдоль лесополосы на протяжении 950 м. Затем в южном направлении на протяжении 650 м. Далее в западном направлении, пересекая безымянный ручей, на протяжении 750 м. Затем в южном направлении до земель ГЛФ на протяжении 250 м. Далее в общем направлении на северо-запад по смежеству с землями ГЛФ на протяжении 1200 м до точки 22 - точки стыка Грунино-Воргольского сельсовета, Кирилловского сельсовета, Петрищевского сельсовета;

от точки 22 по смежеству с сельским поселением Петрищевским сельсоветом, по смежеству с землями ГЛФ на протяжении 900 м. Далее в северо-восточном направлении по восточному краю лесополосы на протяжении 600 м. Затем в северо-западном направлении до грунтовой дороги и далее по грунтовой дороге на протяжении 1250 м. Далее в юго-западном направлении по восточному краю лесополосы на протяжении 1800 м. Затем в северо-западном направлении по грунтовой дороге до земель ГЛФ на протяжении 450 м. Далее в общем направлении на запад до грунтовой дороги на протяжении 500 м. Затем в общем направлении на север по безымянному ручью на протяжении 700 м. Далее в общем направлении на запад по смежеству с землями ГЛФ на протяжении 850 м. Затем в северо-западном направлении по северному краю лесополосы на протяжении 300 м. Далее в юго-западном направлении по северному краю лесополосы на протяжении 500 м. Затем в северо-западном направлении по грунтовой дороге на протяжении 1250 м до точки 18 - точки стыка Грунино-Воргольского сельсовета, Петрищевского сельсовета и Измалковского района;

от точки 18 до точки 17 - точки стыка муниципальных образований Грунино-Воргольского сельсовета, Островского сельсовета и Измалковского района, совпадая с границей Становлянского района по смежеству с Измалковским районом;

от точки 17 по смежеству с сельским поселением Островским сельсоветом, в северо-восточном направлении по смежеству с землями ГЛФ, пересекая безымянный ручей, и далее вдоль лесополосы на протяжении 800 м. Далее в северо-восточном направлении вдоль лесополосы, затем по смежеству с землями ГЛФ, и далее вдоль лесополосы на протяжении 1200 м. Затем в северо-восточном направлении, пересекая безымянный ручей, на протяжении 550 м. Далее в северо-восточном направлении, пересекая безымянный ручей, на протяжении 1300 м. Затем в северо-западном направлении до лесополосы и далее вдоль лесополосы на протяжении 900 м. Далее в северном направлении по восточному краю лесополосы на протяжении 1100 м. Затем в восточном направлении вдоль лесополосы и далее до грунтовой дороги на протяжении 2300 м. Далее в южном направлении по грунтовой дороге, пересекая безымянный ручей, и далее вдоль лесополосы на протяжении 1400 м. Затем в восточном направлении вдоль лесополосы на протяжении 1200 м до точки 16 - точки начала описания границы сельского поселения Грунино-Воргольского сельсовета.

Приложение N 237
к [Закону](#)
Липецкой области
"Об установлении границ
муниципальных образований
Липецкой области"

Описание границы
сельского поселения Кирилловского сельсовета
Становлянского района Липецкой области

Описание границы сельского поселения Кирилловского сельсовета произведено от верхнего левого угла схематической карты и идет по ходу часовой стрелки с учетом прилегающих территорий смежных муниципальных образований в Становлянском районе, прилегающей территории Измалковского района.

Описание границы сельского поселения Кирилловского сельсовета произведено от точки 22, расположенной на стыке границ муниципальных образований Грунино-Воргольского сельсовета, Кирилловского сельсовета, Петрищевского сельсовета и Измалковского района.

Граница сельского поселения Кирилловского сельсовета проходит:

от точки 22 по смежеству с сельским поселением Грунино-Воргольским сельсоветом, в общем направлении на юго-восток по смежеству с землями ГЛФ на протяжении 1200 м. Далее в общем направлении на северо-восток, пересекая безымянный ручей, и далее на протяжении 1650 м. Затем в восточном направлении по грунтовой дороге на протяжении 950 м. Далее в юго-восточном направлении по смежеству с землями ГЛФ на протяжении 350 м. Затем в общем направлении на юго-восток до безымянного ручья на протяжении 2250 м. Далее в общем направлении на северо-восток по ручью Грунин Воргол смежно с землями ГЛФ на протяжении 2600 м. Затем в юго-восточном направлении до безымянного ручья на протяжении 1050 м. Далее в северо-восточном направлении по безымянному ручью на протяжении 250 м до точки 23 - точки стыка Грунино-Воргольского сельсовета, Кирилловского сельсовета,

Ястребиновского сельсовета;

от точки 23 по смежеству с сельским поселением Ястребиновским сельсоветом, в юго-восточном направлении по грунтовой дороге на протяжении 700 м. Далее в восточном направлении по грунтовой дороге на протяжении 600 м. Затем в южном направлении на протяжении 1150 м. Далее в южном направлении по смежеству с землями ГЛФ на протяжении 950 м. Затем в общем направлении на северо-восток по смежеству с землями ГЛФ на протяжении 850 м до точки 24 - точки стыка Кирилловского сельсовета, Становлянского сельсовета, Ястребиновского сельсовета;

от точки 24 по смежеству с сельским поселением Становлянским сельсоветом в юго-западном направлении по смежеству с ГЛФ на протяжении 1150 м. Затем в северо-восточном направлении по смежеству с ГЛФ на протяжении 650 м. Далее в южном направлении на протяжении 150 м. Затем в юго-восточном направлении на протяжении 150 м. Далее в юго-западном направлении по смежеству с землями ГЛФ до безымянного ручья на протяжении 650 м. Затем в общем направлении на юг по безымянному ручью до руч. Кривой Колодец на протяжении 700 м. Далее в общем направлении на юго-запад по ручью Кривой Колодец до пруда на протяжении 2950 м. Затем в общем направлении на юго-запад, пересекая пруд, и далее, пересекая автодорогу, на протяжении 850 м. Далее в восточном направлении по южному краю полосы отвода автодороги на протяжении 200 м. Затем в общем направлении на юго-запад вдоль лесополосы на протяжении 800 м. Далее в восточном направлении по северному краю лесополосы на протяжении 750 м. Затем в северо-восточном направлении по западному краю лесополосы на протяжении 1050 м. Далее в восточном направлении на протяжении 350 м. Затем в южном направлении вдоль ЛЭП на протяжении 150 м. Далее в юго-восточном направлении пересекает газопровод на протяжении 900 м. Затем в южном направлении по грунтовой дороге на протяжении 1100 м. Далее в восточном направлении до полосы отвода ж/дороги на протяжении 700 м. Затем в южном направлении по западному краю полосы отвода ж/дороги на протяжении 500 м. Далее в западном направлении на протяжении 450 м. Затем в южном направлении по грунтовой дороге на протяжении 2250 м до точки 30 - точки стыка Кирилловского сельсовета, Становлянского сельсовета, Телегинского сельсовета;

от точки 30 по смежеству с сельским поселением Телегинским сельсоветом, в южном направлении вдоль газопровода на протяжении 1000 м. Далее в западном направлении по грунтовой дороге на протяжении 1200 м. Затем в общем направлении на запад по грунтовой дороге. Далее в южном направлении по грунтовой дороге, пересекая безымянный ручей, и размежевая земли ГЛФ и далее на протяжении 1550 м. Затем в юго-западном направлении на протяжении 300 м. Далее в юго-восточном направлении по грунтовой дороге. Затем в общем направлении на запад по грунтовой дороге на протяжении 650 м. Далее в южном направлении на протяжении 450 м. Затем в западном направлении до безымянного ручья на протяжении 1350 м. Далее в общем направлении на запад по безымянному ручью до реки Воргол на протяжении 1200 м до точки 33 - точки стыка Кирилловского сельсовета, Телегинского сельсовета и Измалковского района;

от точки 33 по смежеству с сельским поселением в общем направлении на северо-запад по реке Воргол на протяжении 2200 м. Далее в западном направлении на протяжении 100 м. Затем в северо-западном направлении, пересекая реку Воргол, и далее на протяжении 1350 м. Далее в общем направлении на северо-запад по реке Воргол пересекая полосу отвода автодороги, на протяжении 1100 м. Затем в общем направлении на северо-запад по реке Воргол на протяжении 350 м до точки 29 - точки стыка Кирилловского сельсовета, Петрищевского сельсовета и Измалковского района;

от точки 29 по смежеству с сельским поселением Петрищевским сельсоветом, в общем направлении на север по безымянному ручью в б. Суровый Верх на протяжении 2600 м. Далее в общем направлении на север по безымянному ручью в б. Тарлланов Верх на протяжении 1150 м. Затем в общем направлении на север по безымянному ручью в б. Заказный Верх на протяжении 1200 м. Далее в западном направлении по северному краю лесополосы на протяжении 900 м. Затем в северном направлении по западному краю полосы отвода автодороги на протяжении 2350 м. Далее в северном направлении до лесополосы на протяжении 400 м. Затем в северо-западном направлении вдоль лесополосы на протяжении 250 м. Далее в северо-восточном направлении до безымянного ручья на протяжении 900 м. Затем в восточном направлении пересекает безымянный ручей в б. Ромашков Верх и далее на протяжении 250 м. Далее в северо-восточном направлении на протяжении 450 м. Затем в северном направлении по смежеству с ГЛФ и далее вдоль лесополосы на протяжении 750 м. Далее в северо-восточном направлении вдоль лесополосы на протяжении 600 м до точки 22 - точки начала описания границы сельского поселения Кирилловского сельсовета.

Приложение N 238
к [Закону](#)
Липецкой области
"Об установлении границ
муниципальных образований
Липецкой области"

Описание границы
сельского поселения Красно-Полянского сельсовета
Становлянского района Липецкой области

Описание границы сельского поселения Красно-Полянского сельсовета произведено от верхнего левого угла схематической карты и идет по ходу часовой стрелки с учетом прилегающих территорий смежных муниципальных образований в Становлянском районе, прилегающей территории Краснинского района.

Описание границы сельского поселения Красно-Полянского сельсовета произведено от точки 14, расположенной на стыке границ муниципальных образований Георгиевского сельсовета, Красно-Полянского сельсовета, Успенского сельсовета.

Граница сельского поселения Красно-Полянского сельсовета проходит:

от точки 14 по смежеству с сельским поселением Успенским сельсоветом, в общем направлении на северо-восток по ручью Синие Камни на протяжении 1650 м. Далее в восточном направлении по смежеству с землями ГЛФ на протяжении 100 м. Затем в северном направлении по смежеству с землями ГЛФ и далее на протяжении 150 м. Далее в общем направлении на восток на протяжении 1100 м. Затем в северном направлении по грунтовой дороге на протяжении 250 м. Далее в восточном направлении по грунтовой дороге на протяжении 300 м. Затем в южном направлении по западному краю полосы отвода автодороги на протяжении 550 м. Далее в восточном направлении по грунтовой дороге на протяжении 400 м. Затем в общем направлении на юго-восток по смежеству с землями ГЛФ на протяжении 1000 м. Далее в юго-западном направлении по смежеству с землями ГЛФ на протяжении 300 м. Затем в общем направлении на восток по смежеству с ГЛФ, пересекая реку Пальна, и далее по южному краю лога Ловушка на протяжении 2100 м. Далее в юго-восточном направлении на

протяжении 1950 м. Затем в общем направлении на юго-восток по смежеству с землями ГЛФ на протяжении 250 м. Далее в северном направлении вдоль лесополосы на протяжении 3200 м до точки 15 - точки стыка Красно-Полянского сельсовета, Успенского сельсовета и Краснинского района;

от точки 15 до точки 27 - точки стыка муниципальных образований Красно-Полянского сельсовета, Соловьевского сельсовета и Краснинского района, совпадая с границей Становлянского района, по смежеству с Краснинским районом;

от точки 27 по смежеству с сельским поселением Соловьевским сельсоветом, в общем направлении на северо-запад по реке Пальна на протяжении 1100 м. Далее в общем направлении на северо-запад по реке Пальна на протяжении 2000 м. Затем в общем направлении на запад по реке Пальна на протяжении 2000 м. Далее в юго-западном направлении по смежеству с землями ГЛФ на протяжении 600 м. Затем в западном направлении на протяжении 900 м. Далее в общем направлении на юго-запад на протяжении 550 м. Затем в северном направлении по восточному краю полосы отвода автодороги на протяжении 200 м. Далее в западном направлении, пересекая автодорогу до безымянного ручья, на протяжении 950 м. Затем в северо-восточном направлении по безымянному ручью на протяжении 650 м. Далее в северо-западном направлении вдоль лесополосы на протяжении 1250 м до точки 26 - точки стыка Красно-Полянского сельсовета, Соловьевского сельсовета, Ястребиновского сельсовета;

от точки 26 по смежеству с сельским поселением Ястребиновским сельсоветом, в общем направлении на северо-восток по ручью Березник на протяжении 1000 м. Далее в общем направлении на север по ручью Березник на протяжении 250 м. Затем в северном направлении по грунтовой дороге на протяжении 250 м. Далее в западном направлении на протяжении 200 м. Затем в северном направлении по грунтовой дороге до ручья Ястребинка на протяжении 1200 м до точки 21 - точки стыка Георгиевского сельсовета, Красно-Полянского сельсовета, Ястребиновского сельсовета;

от точки 21 по смежеству с сельским поселением Георгиевским сельсоветом, в общем направлении на северо-восток по ручью Ястребинка на протяжении 500 м. Далее в общем направлении на север по реке Пальна на протяжении 3000 м. Затем в общем направлении на северо-запад по грунтовой дороге на протяжении 1100 м. Далее в северном направлении по смежеству с землями ГЛФ на протяжении 300 м. Затем в общем направлении на север по грунтовой дороге на протяжении 1300 м. Далее в северо-западном направлении по грунтовой дороге на протяжении 250 м. Затем в северо-западном направлении по грунтовой дороге, пересекая реку Паленка, и далее на протяжении 400 м. Далее в общем направлении на север по грунтовой дороге до ручья Синие Камни на протяжении 850 м. Затем в общем направлении на север по ручью Синие Камни на протяжении 950 м до точки 14 - точки начала описания границы сельского поселения Красно-Полянского сельсовета.

Приложение N 239
к [Закону](#)
Липецкой области
"Об установлении границ
муниципальных образований
Липецкой области"

Описание границы
сельского поселения Ламского сельсовета
Становлянского района Липецкой области

Описание границы сельского поселения Ламского сельсовета произведено от верхнего левого угла схематической карты и идет по ходу часовой стрелки с учетом прилегающих территорий смежных муниципальных образований в Становлянском районе.

Описание границы сельского поселения Ламского сельсовета произведено от точки 3, расположенной на стыке границ муниципальных образований Ламского сельсовета, Лесно-Локотецкого сельсовета, Чемодановского сельсовета.

Граница сельского поселения Ламского сельсовета проходит:

от точки 3 по смежеству с сельским поселением Чемодановским сельсоветом, в общем направлении на восток по безымянному ручью и далее по ручью Юрьевец на протяжении 5900 м до точки 4 - точки стыка Ламского сельсовета, Михайловского сельсовета, Чемодановского сельсовета;

от точки 4 по смежеству с сельским поселением Михайловским сельсоветом, в общем направлении на юг по р. Семенек на протяжении 2100 м. Далее в юго-восточном направлении до безымянного ручья в б. Долгий Верх на протяжении 2500 м. Затем в общем направлении на юго-восток по безымянному ручью на протяжении 1950 м. Далее в юго-восточном направлении вдоль лесополосы на протяжении 1000 м. Затем в юго-западном направлении по грунтовой дороге на протяжении 250 м. Далее в южном направлении по грунтовой дороге и далее на протяжении 1100 м. Затем в восточном направлении, пересекая безымянный ручей, на протяжении 950 м. Далее в юго-восточном направлении до безымянного ручья в б. Суры на протяжении 300 м. Затем в общем направлении на юго-запад по безымянному ручью на протяжении 1150 м. Далее в общем направлении на восток по безымянному ручью на протяжении 500 м до точки 7 - точки стыка Ламского сельсовета, Михайловского сельсовета, Островского сельсовета;

от точки 7 по смежеству с сельским поселением Островским сельсоветом, в юго-западном направлении, пересекая автодорогу, вдоль лесополосы до безымянного ручья на протяжении 1650 м. Далее в общем направлении на запад по безымянному ручью на протяжении 4100 м. Затем в юго-западном направлении на протяжении 150 м. Далее в западном направлении на протяжении 100 м. Затем в северо-западном направлении до безымянного ручья на протяжении 150 м. Далее в общем направлении на восток по безымянному ручью на протяжении 300 м. Затем в северо-западном направлении, пересекая линию электропередач, на протяжении 2450 м. Далее в западном направлении на протяжении 200 м до точки 6 - точки стыка Ламского сельсовета, Лесно-Локотецкого сельсовета, Островского сельсовета;

от точки 6 по смежеству с сельским поселением Лесно-Локотецким сельсоветом в общем направлении на север по реке Семенек на протяжении 3700 м. Далее в западном направлении на протяжении 200 м. Затем в южном направлении вдоль края долины р. Семенек на протяжении 750 м. Далее в северо-западном направлении по грунтовой дороге, пересекая автодорогу, на протяжении 3450 м. Затем в северо-восточном направлении по западному краю полосы отвода автодороги на протяжении 450 м. Далее в северном направлении вдоль лесополосы на протяжении 450 м. Затем в северо-восточном направлении вдоль лесополосы на протяжении 500 м. Далее в северо-западном направлении вдоль лесополосы на протяжении 700 м. Затем в общем направлении на северо-восток по безымянному ручью на протяжении 350 м до точки 3 - точки начала описания границы сельского поселения Ламского сельсовета.

Липецкой области
"Об установлении границ
муниципальных образований
Липецкой области"

Описание границы
сельского поселения Лесно-Локотецкого сельсовета
Становлянского района Липецкой области

Описание границы сельского поселения Лесно-Локотецкого сельсовета произведено от верхнего левого угла схематической карты и идет по ходу часовой стрелки с учетом прилегающих территорий смежных муниципальных образований в Становлянском районе, прилегающей территории Измалковского района, Орловской и Тульской областей.

Описание границы сельского поселения Лесно-Локотецкого сельсовета произведено от точки 185, расположенной на стыке границ муниципальных образований Лесно-Локотецкого сельсовета, Тульской и Орловской областей.

Граница сельского поселения Лесно-Локотецкого сельсовета проходит:

от точки 185 до точки 2 - точки стыка муниципальных образований Чемодановского сельсовета, Лесно-Локотецкого сельсовета и Тульской области, совпадая с границей Липецкой области по смежеству с Тульской областью;

от точки 2 по смежеству с сельским поселением Чемодановским сельсоветом, в восточном направлении по грунтовой дороге на протяжении 2150 м. Далее в юго-восточном направлении вдоль лесополосы на протяжении 1300 м. Затем в юго-западном направлении вдоль лесополосы на протяжении 200 м. Далее в общем направлении на юго-восток по смежеству с землями ГЛФ и далее на протяжении 1850 м. Затем в общем направлении на северо-восток вдоль лесополосы и далее по безымянному ручью на протяжении 1500 м. Далее в юго-восточном направлении до грунтовой дороги на протяжении 500 м. Затем в северо-восточном направлении по грунтовой дороге и далее на протяжении 1800 м до точки 3 - точки стыка Чемодановского сельсовета, Ламского сельсовета, Лесно-Локотецкого сельсовета;

от точки 3 по смежеству с сельским поселением Ламским сельсоветом, в общем направлении на юго-запад по безымянному ручью на протяжении 350 м. Далее в юго-восточном направлении вдоль лесополосы на протяжении 700 м. Затем в юго-западном направлении вдоль лесополосы на протяжении 500 м. Далее в южном направлении до полосы отвода автодороги на протяжении 450 м. Затем в юго-западном направлении по западному краю полосы отвода автодороги на протяжении 450 м. Далее в юго-восточном направлении, пересекая автодорогу, по грунтовой дороге на протяжении 3450 м. Затем в общем направлении на север по краю долины р. Семенек на протяжении 750 м. Далее в восточном направлении до р. Семенек на протяжении 200 м. Затем в общем направлении на юг по р. Семенек на протяжении 3700 м до точки 6 - точки стыка Ламского сельсовета, Лесно-Локотецкого сельсовета, Островского сельсовета;

от точки 6 по смежеству с сельским поселением Островским сельсоветом, в западном направлении, пересекая дорогу, до лесополосы на протяжении 1000 м. Далее в юго-западном направлении вдоль лесополосы и далее, пересекая б. Березов Верх, на протяжении 2250 м. Затем в западном направлении вдоль лесополосы на протяжении 700 м. Далее в южном направлении по восточному краю лесополосы на протяжении 550 м. Затем в юго-западном направлении по восточному краю лесополосы на протяжении

1000 м до точки 11 - точки стыка Лесно-Локотецкого сельсовета, Островского сельсовета и Измалковского района;

от точки 11 до точки 4 - точки стыка муниципальных образований Лесно-Локотецкого сельсовета, Измалковского района и Орловской области, совпадая с границей Становлянского района по смежеству с Измалковским районом;

от точки 4 до точки 185 - точки начала описания границы сельского поселения Лесно-Локотецкого сельсовета, совпадая с границей Липецкой области по смежеству с Орловской областью.

Приложение N 241
к [Закону](#)
Липецкой области
"Об установлении границ
муниципальных образований
Липецкой области"

Описание границы
сельского поселения Лукьяновского сельсовета
Становлянского района Липецкой области

Описание границы сельского поселения Лукьяновского сельсовета произведено от верхнего левого угла схематической карты и идет по ходу часовой стрелки с учетом прилегающих территорий смежных муниципальных образований в Становлянском районе, прилегающей территории Тульской области.

Описание границы сельского поселения Лукьяновского сельсовета произведено от точки 5, расположенной на стыке границ муниципальных образований Лукьяновского сельсовета, Михайловского сельсовета и Тульской области.

Граница сельского поселения Лукьяновского сельсовета проходит:

от точки 5 до точки 9 - точки стыка муниципальных образований Георгиевского сельсовета, Лукьяновского сельсовета и Тульской области, совпадая с границей Липецкой области по смежеству с Тульской областью;

от точки 9 по смежеству с сельским поселением Георгиевским сельсоветом, в юго-западном направлении вдоль лесополосы на протяжении 1150 м. Далее в южном направлении по грунтовой дороге и далее до полосы отвода ж/дороги на протяжении 2950 м до точки 13 - точки стыка Георгиевского сельсовета, Лукьяновского сельсовета, Огневского сельсовета;

от точки 13 по смежеству с сельским поселением Огневским сельсоветом, в западном направлении по северному краю полосы отвода ж/дороги на протяжении 2900 м. Далее в общем направлении на северо-запад по восточному краю полосы отвода ж/дороги на протяжении 1100 м. Затем в северном направлении до ж.-д. ст. Бабарыкино на протяжении 1950 м. Далее в общем направлении на северо-запад по смежеству с ж.-д. ст. Бабарыкино на протяжении 1800 м. Затем в северо-западном направлении вдоль лесополосы и далее на протяжении 700 м до точки 8 - точки стыка Лукьяновского сельсовета, Михайловского сельсовета, Огневского сельсовета;

от точки 8 по смежеству с сельским поселением Огневским сельсоветом, в северо-западном направлении вдоль лесополосы, пересекая безымянный ручей, на протяжении 1300 м. Далее в северо-восточном направлении на протяжении 450 м. Затем в северо-западном направлении, пересекая безымянный ручей, вдоль лесополосы на протяжении 1400 м. Далее в северо-восточном направлении вдоль

лесополосы на протяжении 600 м. Затем в северо-восточном направлении вдоль лесополосы на протяжении 1150 м. Далее в северо-восточном направлении вдоль лесополосы, пересекая ж/дорогу, на протяжении 1100 м до точки 5 - точки начала описания границы сельского поселения Лукьяновского сельсовета.

Приложение N 242
к [Закону](#)
Липецкой области
"Об установлении границ
муниципальных образований
Липецкой области"

Описание границы
сельского поселения Михайловского сельсовета
Становлянского района Липецкой области

Описание границы сельского поселения Михайловского сельсовета произведено от верхнего левого угла схематической карты и идет по ходу часовой стрелки с учетом прилегающих территорий смежных муниципальных образований в Становлянском районе, прилегающей территории Тульской области.

Описание границы сельского поселения Михайловского сельсовета произведено от точки 1, расположенной на стыке границ муниципальных образований Михайловского сельсовета, Чемодановского сельсовета и Тульской области.

Граница сельского поселения Михайловского сельсовета проходит:

от точки 1 до точки 5 - точки стыка муниципальных образований Лукьяновского сельсовета, Михайловского сельсовета и Тульской области, совпадая с границей Липецкой области по смежеству с Тульской областью;

от точки 5 по смежеству с сельским поселением Лукьяновским сельсоветом, в юго-западном направлении, пересекая ж/дорогу, на протяжении 1100 м. Далее в юго-западном направлении вдоль лесополосы на протяжении 1750 м. Затем в юго-восточном направлении вдоль лесополосы и далее, пересекая безымянный ручей, на протяжении 1400 м. Далее в юго-западном направлении на протяжении 450 м. Затем в юго-восточном направлении, пересекая безымянный ручей, и далее вдоль лесополосы на протяжении 1300 м до точки 8 - точки стыка Лукьяновского сельсовета, Михайловского сельсовета, Огневского сельсовета;

от точки 8 по смежеству с сельским поселением Огневским сельсоветом, в юго-западном направлении, пересекая безымянный ручей и б. Тройная до грунтовой дороги на протяжении 1200 м. Далее в юго-западном направлении вдоль лесополосы на протяжении 950 м. Затем в юго-восточном направлении, пересекая автодорогу, по грунтовой дороге на протяжении 1350 м. Далее в южном направлении по грунтовой дороге и далее по смежеству с н.п. Новиково на протяжении 1400 м. Затем в общем направлении на юго-запад по безымянному ручью на протяжении 1600 м до точки 12 - точки стыка Михайловского сельсовета, Огневского сельсовета, Островского сельсовета;

от точки 12 по смежеству с сельским поселением Островским сельсоветом, в общем направлении на северо-запад по безымянному ручью и далее до лесополосы на протяжении 1900 м. Далее в западном направлении по грунтовой дороге на протяжении 800 м. Затем в северном направлении вдоль лесополосы на протяжении 1100 м. Далее в северо-западном направлении, пересекая автодорогу, вдоль лесополосы и далее до

безымянного ручья на протяжении 2350 м. Затем в общем направлении на запад по безымянному ручью на протяжении 300 м до точки 7 - точки стыка Ламского сельсовета, Михайловского сельсовета, Островского сельсовета;

от точки 7 по смежеству с сельским поселением Ламским сельсоветом, в общем направлении на запад по безымянному ручью на протяжении 500 м. Далее в общем направлении на северо-восток по безымянному ручью на протяжении 1150 м. Затем в северо-западном направлении на протяжении 300 м. Далее в западном направлении, пересекая безымянный ручей, на протяжении 950 м. Затем в северном направлении до лесополосы на протяжении 1100 м. Далее в северо-восточном направлении по грунтовой дороге на протяжении 250 м. Затем в северо-западном направлении вдоль лесополосы и далее до безымянного ручья на протяжении 1000 м. Далее в общем направлении на северо-запад по безымянному ручью на протяжении 1950 м. Затем в северо-западном направлении до р. Семенек на протяжении 2500 м. Далее в общем направлении на север по реке Семенек на протяжении 2100 м до точки 4 - точки стыка Ламского сельсовета, Михайловского сельсовета, Чемодановского сельсовета;

от точки 4 по смежеству с сельским поселением Чемодановским сельсоветом, в общем направлении на восток по р. Семенек на протяжении 300 м. Далее в общем направлении на север до грунтовой дороги на протяжении 850 м. Затем в северном направлении вдоль лесополосы на протяжении 1850 м. Далее в северо-западном направлении вдоль лесополосы, пересекая б. Максимова, и далее на протяжении 1450 м до точки 1 - точки начала описания границы сельского поселения Михайловского сельсовета.

Приложение N 243
к [Закону](#)
Липецкой области
"Об установлении границ
муниципальных образований
Липецкой области"

Описание границы
сельского поселения Огневского сельсовета
Становлянского района Липецкой области

Описание границы сельского поселения Огневского сельсовета произведено от верхнего левого угла схематической карты и идет по ходу часовой стрелки с учетом прилегающих территорий смежных муниципальных образований в Становлянском районе.

Описание границы сельского поселения Огневского сельсовета произведено от точки 8, расположенной на стыке границ муниципальных образований Лукьяновского сельсовета, Михайловского сельсовета, Огневского сельсовета.

Граница сельского поселения Огневского сельсовета проходит:

от точки 8 по смежеству с сельским поселением Лукьяновским сельсоветом, в юго-восточном направлении по грунтовой дороге на протяжении 700 м. Далее в общем направлении на юго-восток по смежеству с н.п. Светлый и далее на протяжении 1800 м. Затем в южном направлении до полосы отвода ж/дороги на протяжении 1950 м. Далее в общем направлении на юго-восток по восточному краю полосы отвода ж/дороги на протяжении 1100 м. Затем в восточном направлении по северному краю полосы отвода ж/дороги на протяжении 2900 м до точки 13 - точки стыка Георгиевского сельсовета,

Лукьяновского сельсовета, Огневского сельсовета;

от точки 13 по смежеству с сельским поселением Георгиевским сельсоветом, в общем направлении на юго-восток по восточному краю полосы отвода ж/дороги на протяжении 2400 м. Далее в общем направлении на юг, пересекая ж/дорогу, и далее по западному краю полосы отвода ж/дороги на протяжении 1150 м. Затем в юго-западном направлении по смежеству с ст. Грунин Воргол, пересекая автодорогу, на протяжении 1500 м. Далее в юго-западном направлении по восточному краю полосы отвода автодороги на протяжении 1250 м. Затем в южном направлении по западному краю полосы отвода ж/дороги на протяжении 450 м до точки 20 - точки стыка Георгиевского сельсовета, Огневского сельсовета, Ястребиновского сельсовета;

от точки 20 по смежеству с сельским поселением Ястребиновским сельсоветом, в южном направлении по западному краю полосы отвода ж/дороги на протяжении 950 м. Далее в общем направлении на запад, пересекая ж/дорогу, на протяжении 850 м. Затем в западном направлении вдоль лесополосы на протяжении 900 м до точки 19 - точки стыка Грунино-Воргольского сельсовета, Огневского сельсовета, Ястребиновского сельсовета;

от точки 19 по смежеству с сельским поселением Грунино-Воргольским сельсоветом, в северо-западном направлении по грунтовой дороге и далее до реки Грунин Воргол на протяжении 1050 м. Далее в общем направлении на юго-запад по р. Грунин Воргол на протяжении 600 м. Затем в северо-западном направлении по безымянному ручью в б. Платовая до полосы отвода автодороги на протяжении 2300 м. Далее в северном направлении по восточному краю полосы отвода автодороги на протяжении 150 м. Затем в западном направлении, пересекая автодорогу, до безымянного ручья на протяжении 550 м. Далее в общем направлении на юго-запад по безымянному ручью на протяжении 200 м. Затем в общем направлении на северо-запад по смежеству с землями ГЛФ на протяжении 1250 м. Далее в западном направлении по грунтовой дороге на протяжении 3150 м. Затем в северном направлении на протяжении 350 м до точки 16 - точки стыка Грунино-Воргольского сельсовета, Огневского сельсовета, Островского сельсовета;

от точки 16 по смежеству с сельским поселением Островским сельсоветом, в восточном направлении вдоль лесополосы на протяжении 400 м. Далее в северо-восточном направлении вдоль лесополосы на протяжении 950 м. Затем в общем направлении на север, пересекая безымянный ручей, на протяжении 850 м. Далее в общем направлении на северо-восток по краю балки на протяжении 400 м. Затем в общем направлении на северо-запад по краю балки до безымянного ручья на протяжении 400 м. Далее в общем направлении на северо-запад по безымянному ручью на протяжении 1600 м до точки 12 - точки стыка Михайловского сельсовета, Огневского сельсовета, Островского сельсовета;

от точки 12 по смежеству с сельским поселением Михайловским сельсоветом, в общем направлении на северо-восток по безымянному ручью на протяжении 1600 м. Далее в общем направлении на север по смежеству с н.п. Новиково и далее по грунтовой дороге на протяжении 1400 м. Затем в северо-западном направлении по грунтовой дороге, пересекая автодорогу и овраг, до лесополосы на протяжении 1350 м. Далее в северо-восточном направлении вдоль лесополосы до грунтовой дороги на протяжении 950 м. Затем в северо-восточном направлении, пересекая безымянные ручьи, на протяжении 1200 м до точки 8 - точки начала описания границы сельского поселения Огневского сельсовета.

Липецкой области
"Об установлении границ
муниципальных образований
Липецкой области"

Описание границы
сельского поселения Островского сельсовета
Становлянского района Липецкой области

Описание границы сельского поселения Островского сельсовета произведено от верхнего левого угла схематической карты и идет по ходу часовой стрелки с учетом прилегающих территорий смежных муниципальных образований в Становлянском районе, прилегающей территории Измалковского района.

Описание границы сельского поселения Островского сельсовета произведено от точки 6, расположенной на стыке границ муниципальных образований Ламского сельсовета, Лесно-Локотецкого сельсовета, Островского сельсовета.

Граница сельского поселения Островского сельсовета проходит:

от точки 6 по смежеству с сельским поселением Ламским сельсоветом, в восточном направлении, пересекая грунтовую дорогу, на протяжении 200 м. Далее в юго-восточном направлении до безымянного ручья в б. Мохов Верх на протяжении 2450 м. Затем в общем направлении на запад по безымянному ручью на протяжении 300 м. Далее в юго-восточном направлении на протяжении 150 м. Затем в восточном направлении на протяжении 100 м. Далее в северо-восточном направлении до безымянного ручья на протяжении 150 м. Затем в общем направлении на северо-восток по безымянному ручью на протяжении 1550 м. Далее в общем направлении на юго-восток по безымянному ручью на протяжении 500 м. Затем в общем направлении на восток по безымянному ручью на протяжении 2050 м. Далее в северо-восточном направлении до лесополосы и далее вдоль лесополосы, пересекая автодорогу, на протяжении 1000 м. Затем в северо-восточном направлении вдоль лесополосы и далее на протяжении 650 м до точки 7 - точки стыка Ламского сельсовета, Михайловского сельсовета, Островского сельсовета;

от точки 7 по смежеству с сельским поселением Михайловским сельсоветом, в общем направлении на восток по безымянному ручью на протяжении 300 м. Затем в юго-восточном направлении до лесополосы и далее вдоль лесополосы, пересекая автодорогу, на протяжении 2350 м. Далее в южном направлении по западному краю лесополосы на протяжении 1100 м. Затем в восточном направлении вдоль лесополосы и далее на протяжении 800 м. Далее в общем направлении на юго-восток до безымянного ручья и далее по безымянному ручью на протяжении 1300 м. Затем в общем направлении на юго-восток по безымянному ручью на протяжении 600 м до точки 12 - точки стыка Михайловского сельсовета, Огневского сельсовета, Островского сельсовета;

от точки 12 по смежеству с сельским поселением Огневским сельсоветом, в общем направлении на юго-восток по безымянному ручью на протяжении 1600 м. Далее в общем направлении на юго-восток по краю балки на протяжении 400 м. Затем в общем направлении на юго-запад по краю балки на протяжении 400 м. Далее в южном направлении, пересекая безымянный ручей, на протяжении 850 м. Затем в юго-западном направлении вдоль лесополосы на протяжении 950 м. Далее в западном направлении вдоль лесополосы на протяжении 400 м до точки 16 - точки стыка Грунино-Воргольского сельсовета, Огневского сельсовета, Островского сельсовета;

от точки 16 по смежеству с сельским поселением Грунино-Воргольским сельсоветом, в западном направлении вдоль лесополосы на протяжении 1200 м. Далее в северном направлении вдоль лесополосы, пересекая безымянный ручей, и далее по грунтовой дороге на протяжении 1400 м. Затем в западном направлении до лесополосы и далее вдоль лесополосы на протяжении 2300 м. Далее в юго-восточном направлении вдоль лесополосы и далее на протяжении 2050 м. Затем в юго-западном направлении, пересекая безымянный ручей, на протяжении 1300 м. Далее в юго-западном направлении, пересекая безымянный ручей, и далее до лесополосы, затем по смежеству с землями ГЛФ и далее вдоль лесополосы на протяжении 1800 м. Затем в юго-западном направлении, пересекая безымянный ручей, на протяжении 800 м до точки 17 - точки стыка Грунино-Воргольского сельсовета, Островского сельсовета и Измалковского района;

от точки 17 до точки 11 - точки стыка муниципальных образований Лесно-Локотецкого сельсовета, Островского сельсовета и Измалковского района, совпадая с границей Становлянского района по смежеству с Измалковским районом;

от точки 11 по смежеству с сельским поселением Лесно-Локотецким сельсоветом, в северном направлении вдоль лесополосы на протяжении 1550 м. Далее в восточном направлении вдоль лесополосы на протяжении 700 м. Затем в северо-восточном направлении, пересекая б. Березов Верх, вдоль лесополосы на протяжении 2250 м. Далее в восточном направлении, пересекая дорогу, на протяжении 1000 м до точки 6 - точки начала описания границы сельского поселения Островского сельсовета.

Приложение N 245
к [Закону](#)
Липецкой области
"Об установлении границ
муниципальных образований
Липецкой области"

Описание границы
сельского поселения Пальна-Михайловского сельсовета
Становлянского района Липецкой области

Описание границы сельского поселения Пальна-Михайловского сельсовета произведено от верхнего левого угла схематической карты и идет по ходу часовой стрелки с учетом прилегающих территорий смежных муниципальных образований в Становлянском районе, прилегающей территории Краснинского района и Елецкого района.

Описание границы сельского поселения Пальна-Михайловского сельсовета произведено от точки 28, расположенной на стыке границ муниципальных образований Соловьевского сельсовета, Пальна-Михайловского сельсовета и Краснинского района.

Граница сельского поселения Пальна-Михайловского сельсовета проходит:

от точки 28 до точки 24 - точки стыка муниципальных образований Пальна-Михайловского сельсовета и Краснинского района, совпадая с границей Становлянского района по смежеству с Краснинским районом;

от точки 24 до точки 34 - точки стыка муниципальных образований Телегинского сельсовета, Пальна-Михайловского сельсовета и Елецкого района, совпадая с границей Становлянского района по смежеству с Елецким районом;

от точки 34 по смежеству с сельским поселением Телегинским сельсоветом, в

общем направлении на северо-запад по реке Ельчик на протяжении 2600 м. Далее в северном направлении по береговой черте пруда на протяжении 550 м. Затем в общем направлении на северо-восток по безымянному ручью в логе Агеева Гора и далее на протяжении 2000 м до точки 32 - точки стыка Телегинского сельсовета, Соловьевского сельсовета, Пальна-Михайловского сельсовета;

от точки 32 по смежеству с сельским поселением Соловьевским сельсоветом, в общем направлении на северо-восток по безымянному ручью на протяжении 2700 м. Далее в общем направлении на север по пруду и далее до с. Трегубово на протяжении 500 м. Затем в общем направлении на северо-восток по смежеству с с. Трегубово на протяжении 550 м. Далее в общем направлении на восток по северному краю полосы отвода автодороги на протяжении 2950 м. Затем в северо-восточном направлении по грунтовой дороге на протяжении 1600 м. Далее в общем направлении на север по смежеству с землями ГЛФ и далее до безымянного ручья на протяжении 500 м. Затем в общем направлении на северо-запад по безымянному ручью на протяжении 2000 м. Далее в северо-восточном направлении, пересекая автодорогу, до газопровода на протяжении 1650 м. Затем в северо-восточном направлении на протяжении 300 м. Далее в восточном направлении по грунтовой дороге на протяжении 350 м до точки 28 - точки начала описания границы сельского поселения Пальна-Михайловского сельсовета.

Приложение N 246
к [Закону](#)
Липецкой области
"Об установлении границ
муниципальных образований
Липецкой области"

Описание границы
сельского поселения Петрищевского сельсовета
Становлянского района Липецкой области

Описание границы сельского поселения Петрищевского сельсовета произведено от верхнего левого угла схематической карты и идет по ходу часовой стрелки с учетом прилегающих территорий смежных муниципальных образований в Становлянском районе, прилегающей территории Измалковского района.

Описание границы сельского поселения Петрищевского сельсовета произведено от точки 18, расположенной на стыке границ муниципальных образований Грунино-Воргольского сельсовета, Петрищевского сельсовета и Измалковского района.

Граница сельского поселения Петрищевского сельсовета проходит:

от точки 18 по смежеству с сельским поселением Грунино-Воргольским сельсоветом, в юго-восточном направлении по грунтовой дороге на протяжении 1250 м. Далее в северо-восточном направлении по западному краю лесополосы на протяжении 500 м. Затем в юго-восточном направлении по восточному краю лесополосы, пересекая грунтовую дорогу, на протяжении 300 м. Далее в общем направлении на восток по смежеству с землями ГЛФ на протяжении 850 м. Затем в общем направлении на юг по безымянному ручью на протяжении 700 м. Далее в общем направлении на юго-восток по смежеству с землями ГЛФ и далее по грунтовой дороге до лесополосы на протяжении 900 м. Затем в северо-восточном направлении по грунтовой дороге на протяжении 1800 м. Далее в юго-восточном направлении по грунтовой дороге и далее

на протяжении 1250 м. Затем в юго-западном направлении вдоль лесополосы на протяжении 600 м. Далее в северо-западном направлении по смежеству с землями ГЛФ по грунтовой дороге на протяжении 400 м. Затем в юго-западном направлении на протяжении 150 м. Далее в южном направлении по смежеству с землями ГЛФ на протяжении 400 м до точки 22 - точки стыка Грунино-Воргольского сельсовета, Кирилловского сельсовета, Петрищевского сельсовета;

от точки 22 по смежеству с сельским поселением Кирилловским сельсоветом, в юго-западном направлении вдоль лесополосы на протяжении 600 м. Далее в общем направлении на юг по смежеству с землями ГЛФ и далее по восточному краю б. Ромашков Верх на протяжении 1150 м. Затем в западном направлении, пересекая безымянный ручей, на протяжении 250 м. Далее в юго-западном направлении до лесополосы на протяжении 900 м. Затем в юго-восточном направлении вдоль лесополосы на протяжении 250 м. Далее в южном направлении до полосы отвода автодороги на протяжении 400 м. Затем в южном направлении по восточному краю полосы отвода автодороги на протяжении 2350 м. Далее в общем направлении на восток вдоль лесополосы до б. Таренов Верх на протяжении 900 м. Затем в общем направлении на юг по безымянному ручью в б. Суровый Верх на протяжении 1200 м. Далее в общем направлении на юг по безымянному ручью до точки 29 - точки стыка муниципальных образований Кирилловского сельсовета, Петрищевского района и Измалковского района, совпадая с границей Становлянского района по смежеству с Измалковским районом;

от точки 29 до точки 18 - точки начала описания границы сельского поселения Петрищенского сельсовета, совпадая с границей Становлянского района по смежеству с Измалковским районом.

Приложение N 247
к [Закону](#)
Липецкой области
"Об установлении границ
муниципальных образований
Липецкой области"

Описание границы
сельского поселения Соловьевского сельсовета
Становлянского района Липецкой области

Описание границы сельского поселения Соловьевского сельсовета произведено от верхнего левого угла схематической карты и идет по ходу часовой стрелки с учетом прилегающих территорий смежных муниципальных образований в Становлянском районе, прилегающей территории Краснинского района.

Описание границы сельского поселения Соловьевского сельсовета произведено от точки 25, расположенной на стыке границ муниципальных образований Ястребиновского сельсовета, Становлянского сельсовета, Соловьевского сельсовета.

Граница сельского поселения Соловьевского сельсовета проходит:

от точки 25 по смежеству с сельским поселением Ястребиновским сельсоветом, в общем направлении на северо-восток по безымянному ручью на протяжении 1000 м. Далее в общем направлении на северо-восток по безымянному ручью в б. Долинка на протяжении 850 м. Затем в северо-восточном направлении по грунтовой дороге, на протяжении 450 м. Далее в восточном направлении по грунтовой дороге на протяжении

800 м. Затем в северном направлении по грунтовой дороге до безымянного ручья на протяжении 550 м. Далее в общем направлении на северо-восток по безымянному ручью до ручья Березник в б. Выгон на протяжении 100 м. Затем в общем направлении на северо-восток по ручью Березник на протяжении 1750 м до точки 26 - точки стыка Красно-Полянского сельсовета, Соловьевского сельсовета, Ястребиновского сельсовета;

от точки 26 по смежеству с сельским поселением Красно-Полянским сельсоветом, в юго-восточном направлении по грунтовой дороге до безымянного ручья в б. Бутырская на протяжении 1250 м. Далее в общем направлении на юго-запад по безымянному ручью на протяжении 650 м. Затем в восточном направлении по грунтовой дороге, пересекая автодорогу, на протяжении 950 м. Далее в южном направлении по восточному краю полосы отвода автодороги на протяжении 200 м. Затем в восточном направлении на протяжении 200 м. Далее в северо-восточном направлении на протяжении 400 м. Затем в восточном направлении по смежеству с ГЛФ до реки Пальна на протяжении 1500 м. Далее в общем направлении на восток по реке Пальна на протяжении 100 м. Затем на протяжении 250 м. Далее в общем направлении на восток по реке Пальна на протяжении 400 м. Затем в общем направлении на восток по реке Пальна на протяжении 1300 м. Далее в общем направлении на юг по реке Пальна на протяжении 500 м. Затем в общем направлении на восток по реке Пальна на протяжении 1500 м. Далее в общем направлении на юго-восток по реке Пальна на протяжении 1100 м до точки 27 - точки стыка Красно-Полянского сельсовета, Краснинского района;

от точки 27 до точки 28 - точки стыка муниципальных образований Пальна-Михайловского сельсовета, Соловьевского сельсовета и Краснинского района, совпадая с границей Становлянского района по смежеству с Краснинским районом;

от точки 28 по смежеству с сельским поселением Пальна-Михайловским сельсоветом, в западном направлении по грунтовой дороге на протяжении 650 м. Далее в юго-западном направлении по грунтовой дороге, пересекая автодорогу, и далее до безымянного ручья на протяжении 1650 м. Затем в общем направлении на юго-восток по безымянному ручью на протяжении 2000 м. Далее в общем направлении на юг по грунтовой дороге по смежеству с ГЛФ на протяжении 500 м. Затем в юго-западном направлении по грунтовой дороге до полосы отвода автодороги на протяжении 1600 м. Далее в западном направлении по северному краю полосы отвода автодороги на протяжении 250 м. Затем в западном направлении по северному краю полосы отвода автодороги на протяжении 1450 м. Далее в юго-западном направлении по западному краю полосы отвода автодороги до с. Троегубово на протяжении 1500 м. Затем в общем направлении на юг по смежеству с с. Троегубово до пруда на протяжении 550 м. Далее в общем направлении на юг по пруду на протяжении 250 м. Затем в общем направлении на запад по безымянному ручью в ур. Спарновый Луг на протяжении 700 м. Далее в общем направлении на юго-запад по безымянному ручью в б. Спарновый Луг на протяжении 1150 м. Затем в южном направлении по грунтовой дороге на протяжении 150 м. Далее в общем направлении на юг по грунтовой дороге на протяжении 200 м. Затем в общем направлении на юго-запад по грунтовой дороге до точки 32 - точки стыка Пальна-Михайловского сельсовета, Соловьевского сельсовета, Телегинского сельсовета;

от точки 32 по смежеству с сельским поселением Телегинским сельсоветом, в северо-западном направлении вдоль лесополосы до безымянного ручья на протяжении 2500 м. Далее в общем направлении на запад по безымянному ручью на протяжении 1050 м до точки 31 - точки стыка Соловьевского сельсовета, Становлянского сельсовета, Телегинского сельсовета;

от точки 31 по смежеству с сельским поселением Становлянским сельсоветом, в общем направлении на север по безымянному ручью на протяжении 1350 м. Далее в северо-западном направлении на протяжении 250 м. Затем в северном направлении вдоль лесополосы, пересекая автодорогу, и далее по грунтовой дороге на протяжении 2550 м. Далее в северо-западном направлении по грунтовой дороге на протяжении 2250 м до точки 25 - точки начала описания границы сельского поселения Соловьевского сельсовета.

Приложение N 248
к [Закону](#)
Липецкой области
"Об установлении границ
муниципальных образований
Липецкой области"

Описание границы
сельского поселения Становлянского сельсовета
Становлянского района Липецкой области

Описание границы сельского поселения Становлянского сельсовета произведено от верхнего левого угла схематической карты и идет по ходу часовой стрелки с учетом прилегающих территорий смежных муниципальных образований в Становлянском районе.

Описание границы сельского поселения Становлянского сельсовета произведено от точки 24, расположенной на стыке границ муниципальных образований Кирилловского сельсовета, Становлянского сельсовета, Ястребиновского сельсовета.

Граница сельского поселения Становлянского сельсовета проходит:

от точки 24 по смежеству с сельским поселением Ястребиновским сельсоветом, в восточном направлении, пересекая автодорогу, и далее по грунтовой дороге, пересекая руч. Кривой колодезь, на протяжении 1700 м. Далее в юго-восточном направлении, пересекая ж/дорогу, на протяжении 1200 м. Затем в северо-восточном направлении до безымянного ручья на протяжении 600 м. Далее в общем направлении на юго-восток по безымянному ручью в овр. Климентьевский на протяжении 250 м. Затем в общем направлении на северо-восток по безымянному ручью на протяжении 750 м. Далее в общем направлении на восток по безымянному ручью на протяжении 950 м до точки 25 - точки стыка Соловьевского сельсовета, Становлянского сельсовета, Ястребиновского сельсовета;

от точки 25 по смежеству с сельским поселением Соловьевским сельсоветом, в юго-восточном направлении по грунтовой дороге на протяжении 2250 м. Далее в южном направлении по грунтовой дороге до полосы отвода автодороги на протяжении 700 м. Затем в южном направлении, пересекая автодорогу, и далее вдоль лесополосы на протяжении 1900 м. Далее в общем направлении на юго-восток по грунтовой дороге. Затем в общем направлении на юг по безымянному ручью на протяжении 350 м. Далее в общем направлении на юг по безымянному ручью на протяжении 1000 м до точки 31 - точки стыка Соловьевского сельсовета, Становлянского сельсовета, Телегинского сельсовета;

от точки 31 по смежеству с сельским поселением Телегинским сельсоветом, в общем направлении на юго-запад по безымянному ручью на протяжении 1150 м. Далее в общем направлении на юг по безымянному ручью в б. Ближняя Скородня на

протяжении 1000 м. Затем в общем направлении на запад по безымянному ручью в б. Дальняя Скородня, пересекая грунтовую дорогу, и далее на протяжении 1700 м. Далее в общем направлении на запад по безымянному ручью в б. Крутой Верх на протяжении 2050 м. Затем в южном направлении по грунтовой дороге на протяжении 1700 м. Далее в северо-западном направлении по грунтовой дороге на протяжении 500 м. Затем в западном направлении по грунтовой дороге по смежеству с с. Становое на протяжении 300 м. Далее в южном направлении, пересекая ж/дорогу, до полосы отвода автодороги на протяжении 500 м. Затем в северо-западном направлении до газопровода на протяжении 1100 м до точки 30 - точки стыка Кирилловского сельсовета, Становлянского сельсовета, Телегинского сельсовета;

от точки 30 по смежеству с сельским поселением Кирилловским сельсоветом, в северном направлении вдоль газопровода на протяжении 2250 м. Далее в восточном направлении на протяжении 450 м. Затем в северном направлении вдоль западного края полосы отвода ж.-д. на протяжении 500 м. Далее в западном направлении на протяжении 700 м. Затем в северном направлении по грунтовой дороге на протяжении 1100 м. Далее в северо-западном направлении, пересекая газопровод, на протяжении 900 м. Затем в северном направлении по восточному краю лесополосы на протяжении 150 м. Далее в общем направлении на юго-запад по смежеству с ГЛФ на протяжении 1400 м. Затем в западном направлении по северному краю лесополосы в ур. Дубровка на протяжении 750 м. Далее в северо-восточном направлении по восточному краю лесополосы до полосы отвода автодороги на протяжении 800 м. Затем в западном направлении по южному краю полосы отвода автодороги на протяжении 200 м. Далее в северном направлении, пересекая автодорогу, до пруда на протяжении 50 м. Затем в общем направлении на восток, пересекая пруд, по ручью Кривой Колодец на протяжении 800 м. Далее в общем направлении на северо-восток по ручью Кривой Колодец на протяжении 2950 м. Затем в общем направлении на север по восточному краю лесополосы на протяжении 3400 м до точки 24 - точки начала описания границы сельского поселения Становлянского сельсовета.

Приложение N 249
к [Закону](#)
Липецкой области
"Об установлении границ
муниципальных образований
Липецкой области"

Описание границы
сельского поселения Телегинского сельсовета
Становлянского района Липецкой области

Описание границы сельского поселения Телегинского сельсовета произведено от верхнего левого угла схематической карты и идет по ходу часовой стрелки с учетом прилегающих территорий смежных муниципальных образований в Становлянском районе, прилегающей территории Елецкого района и Измалковского района.

Описание границы сельского поселения Телегинского сельсовета произведено от точки 33, расположенной на стыке границ муниципальных образований Телегинского сельсовета, Кирилловского сельсовета и Измалковского района.

Граница сельского поселения Телегинского сельсовета проходит:

от точки 33 по смежеству с сельским поселением Кирилловским сельсоветом, в

общем направлении на восток по безымянному ручью и далее на протяжении 1200 м. Далее в восточном направлении по грунтовой дороге на протяжении 1350 м. Затем в северном направлении на протяжении 450 м. Далее в общем направлении на юго-восток на протяжении 550 м. Затем в северо-восточном направлении на протяжении 50 м. Далее в общем направлении на северо-запад на протяжении 400 м. Затем в северо-восточном направлении на протяжении 250 м. Далее в северном направлении, пересекая безымянный ручей и земли ГЛФ, на протяжении 500 м. Затем в северном направлении по грунтовой дороге на протяжении 1050 м. Далее в юго-восточном направлении на протяжении 450 м. Затем в общем направлении на север на протяжении 100 м. Далее в общем направлении на восток на протяжении 900 м. Затем в юго-восточном направлении до газопровода на протяжении 900 м. Далее в северо-восточном направлении, пересекая газопровод, на протяжении 100 м. Затем в северном направлении по восточному краю полосы отвода газопровода на протяжении 1000 м до точки 30 - точки стыка Телегинского сельсовета, Становлянского сельсовета, Кирилловского сельсовета;

от точки 30 по смежеству с сельским поселением Становлянским сельсоветом, в юго-восточном направлении по грунтовой дороге на протяжении 1100 м. Далее в северном направлении на протяжении 150 м. Затем в общем направлении на север до автодороги на протяжении 350 м. Далее в восточном направлении, пересекая автодорогу, и далее по грунтовой дороге на протяжении 300 м. Затем в юго-восточном направлении по грунтовой дороге на протяжении 500 м. Далее в общем направлении на северо-восток по грунтовой дороге и далее, пересекая безымянный ручей в б. Крутой Верх, на протяжении 1400 м. Затем в северном направлении до безымянного ручья на протяжении 350 м. Далее в общем направлении на восток по безымянному ручью в б. Крутой Верх на протяжении 2050 м. Затем в общем направлении на восток по безымянному ручью в б. Дальняя Скородня на протяжении 1700 м. Далее в общем направлении на север по безымянному ручью в б. Ближняя Скородня на протяжении 850 м. Затем в общем направлении на северо-восток по безымянному ручью в ур. Красное Утро на протяжении 1300 м до точки 31 - точки стыка Телегинского сельсовета, Становлянского сельсовета, Соловьевского сельсовета;

от точки 31 по смежеству с сельским поселением Соловьевским сельсоветом, в общем направлении на восток по безымянному ручью на протяжении 1050 м. Далее в юго-восточном направлении на протяжении 2450 м до точки 32 - точки стыка Телегинского сельсовета, Соловьевского сельсовета, Пальна-Михайловского сельсовета;

от точки 32 по смежеству с сельским поселением Пальна-Михайловским сельсоветом, в общем направлении на юго-запад по безымянному ручью до пруда на протяжении 1850 м. Далее в общем направлении на юго-запад по береговой черте пруда на протяжении 400 м. Затем в общем направлении на юго-восток по береговой черте пруда до р. Ельчик на протяжении 400 м. Далее в общем направлении на юго-восток по реке Ельчик на протяжении 450 м. Затем в общем направлении на юго-восток по реке Ельчик на протяжении 1150 м. Далее в общем направлении на юго-восток по реке Ельчик на протяжении 600 м. Затем в общем направлении на юго-восток по безымянному ручью на протяжении 300 м до точки 34 - точки стыка Телегинского сельсовета, Пальна-Михайловского сельсовета и Елецкого района;

от точки 34 до точки 25 - точки стыка муниципальных образований Телегинского сельсовета, Елецкого района и Измалковского района, совпадая с границей Становлянского района по смежеству с Елецким районом;

от точки 25 до точки 33 - точки начала описания границы сельского поселения Телегинского сельсовета, совпадая с границей Становлянского района по смежеству с

Измалковским районом.

Приложение N 250
к [Закону](#)
Липецкой области
"Об установлении границ
муниципальных образований
Липецкой области"

Описание границы
сельского поселения Успенского сельсовета
Становлянского района Липецкой области

Описание границы сельского поселения Успенского сельсовета произведено от верхнего левого угла схематической карты и идет по ходу часовой стрелки с учетом прилегающих территорий смежных муниципальных образований в Становлянском районе, прилегающей территории Краснинского района и Тульской области.

Описание границы сельского поселения Успенского сельсовета произведено от точки 10, расположенной на стыке границ муниципальных образований Георгиевского сельсовета, Успенского сельсовета и Тульской области.

Граница сельского поселения Успенского сельсовета проходит:

от точки 10 до точки 3 - точки стыка муниципальных образований Успенского сельсовета, Краснинского района и Тульской области, совпадая с границей Липецкой области по смежеству с Тульской областью;

от точки 3 до точки 15 - точки стыка муниципальных образований Красно-Полянского сельсовета, Успенского сельсовета и Краснинского района, совпадая с границей Становлянского района по смежеству с Краснинским районом;

от точки 15 по смежеству с сельским поселением Красно-Полянским сельсоветом, в южном направлении по восточному краю лесополосы на протяжении 3200 м. Далее в общем направлении на северо-запад по смежеству с землями ГЛФ на протяжении 250 м. Затем в северо-западном направлении на протяжении 1950 м. Далее в западном направлении, пересекая р. Пальна, и далее по смежеству с землями ГЛФ на протяжении 2050 м. Затем в общем направлении на северо-запад по грунтовой дороге на протяжении 50 м. Далее в северо-восточном направлении по смежеству с ГЛФ и далее на протяжении 300 м. Затем в общем направлении на северо-запад по смежеству с землями ГЛФ на протяжении 1000 м. Далее в западном направлении по грунтовой дороге, пересекая автодорогу, на протяжении 400 м. Затем в северном направлении по западному краю полосы отвода автодороги на протяжении 550 м. Далее в общем направлении на юго-запад по грунтовой дороге на протяжении 550 м. Затем в общем направлении на запад по смежеству с землями ГЛФ до руч. Синие Камни на протяжении 1550 м. Далее в общем направлении на юго-запад по ручью Синие Камни на протяжении 1500 м до точки 14 - точки стыка Георгиевского сельсовета, Красно-Полянского сельсовета, Успенского сельсовета;

от точки 14 по смежеству с сельским поселением Георгиевским сельсоветом, в общем направлении на север по ручью Синие Камни на протяжении 2400 м. Далее в западном направлении, пересекая автодорогу, до безымянного ручья на протяжении 1000 м. Затем в общем направлении на запад по безымянному ручью на протяжении 950 м. Далее в общем направлении на север по безымянному ручью на протяжении 650 м. Затем в общем направлении на запад вдоль безымянного ручья на протяжении 950

м. Далее в северном направлении по грунтовой дороге на протяжении 3350 м до точки 10 - точки начала описания границы сельского поселения Успенского сельсовета.

Приложение N 251
к [Закону](#)
Липецкой области
"Об установлении границ
муниципальных образований
Липецкой области"

Описание границы
сельского поселения Чемодановского сельсовета
Становлянского района Липецкой области

Описание границы сельского поселения Чемодановского сельсовета произведено от верхнего левого угла схематической карты и идет по ходу часовой стрелки с учетом прилегающих территорий смежных муниципальных образований в Становлянском районе, прилегающей территории Тульской области.

Описание границы сельского поселения Чемодановского сельсовета произведено от точки 2, расположенной на стыке границ муниципальных образований Чемодановского сельсовета, Лесно-Локотецкого сельсовета и Тульской области.

Граница сельского поселения Чемодановского сельсовета проходит:

от точки 2 до точки 1 - точки стыка муниципальных образований Чемодановского сельсовета, Михайловского сельсовета и Тульской области, совпадая с границей Липецкой области по смежеству с Тульской областью;

от точки 1 по смежеству с сельским поселением Михайловским сельсоветом, в юго-восточном направлении до лесополосы и далее вдоль лесополосы на протяжении 1450 м. Далее в общем направлении на юг по грунтовой дороге и далее до реки Семенек на протяжении 2700 м. Затем в общем направлении на запад по реке Семенек на протяжении 300 м до точки 4 - точки стыка Чемодановского сельсовета, Михайловского сельсовета, Ламского сельсовета;

от точки 4 по смежеству с сельским поселением Ламским, в общем направлении на запад по ручью Юрьевец на протяжении 5150 м. Далее в общем направлении на юго-запад по безымянному ручью на протяжении 750 м до точки 3 - точки стыка Чемодановского сельсовета, Ламского сельсовета, Лесно-Локотецкого сельсовета;

от точки 3 по смежеству с сельским поселением Лесно-Локотецким сельсоветом, в юго-западном направлении до грунтовой дороги и далее по грунтовой дороге на протяжении 1800 м. Далее в северо-западном направлении до безымянного ручья на протяжении 500 м. Затем в общем направлении на юго-запад по безымянному ручью и далее вдоль лесополосы на протяжении 1500 м. Далее в общем направлении на северо-запад до лесополосы и далее вдоль лесополосы на протяжении 1850 м. Затем в общем направлении на северо-восток вдоль лесополосы на протяжении 200 м. Далее в северо-западном направлении по восточному краю лесополосы на протяжении 1300 м. Затем в западном направлении по грунтовой дороге на протяжении 2150 м до точки 2 - точки начала описания границы сельского поселения Чемодановского сельсовета.

Приложение N 252
к [Закону](#)
Липецкой области

**"Об установлении границ
муниципальных образований
Липецкой области"**

**Описание границы
сельского поселения Ястребиновского сельсовета
Становлянского района Липецкой области**

Описание границы сельского поселения Ястребиновского сельсовета произведено от верхнего левого угла схематической карты и идет по ходу часовой стрелки с учетом прилегающих территорий смежных муниципальных образований в Становлянском районе.

Описание границы сельского поселения Ястребиновского сельсовета произведено от точки 19, расположенной на стыке границ муниципальных образований Грунино-Воргольского сельсовета, Огневского сельсовета, Ястребиновского сельсовета.

Граница сельского поселения Ястребиновского сельсовета проходит:

от точки 19 по смежеству с сельским поселением Огневским сельсоветом, в восточном направлении по южному краю лесополосы на протяжении 900 м. Далее в юго-восточном направлении, пересекая автодорогу, на протяжении 700 м. Затем в северном направлении по восточному краю лесополосы на протяжении 1100 м до точки 20 - точки стыка Георгиевского сельсовета, Огневского сельсовета, Ястребиновского сельсовета;

от точки 20 по смежеству с сельским поселением Георгиевским сельсоветом, в восточном направлении, пересекая ж/дорогу, на протяжении 150 м. Далее в общем направлении на юго-восток вдоль лесополосы на протяжении 3350 м. Затем в северо-восточном направлении до грунтовой дороги на протяжении 900 м. Далее в общем направлении на юго-восток по грунтовой дороге до безымянного ручья на протяжении 300 м. Затем в общем направлении на северо-восток по безымянному ручью на протяжении 700 м. Далее в общем направлении на юго-восток по безымянному ручью на протяжении 400 м. Затем в общем направлении на северо-восток по безымянному ручью до реки Ястребинка на протяжении 250 м. Далее в общем направлении на восток по реке Ястребинка на протяжении 3950 м. Затем в общем направлении на северо-восток по реке Ястребинка на протяжении 600 м до точки 21 - точки стыка Георгиевского сельсовета, Красно-Полянского сельсовета, Ястребиновского сельсовета;

от точки 21 по смежеству с сельским поселением Красно-Полянским сельсоветом, в общем направлении на юг на протяжении 1200 м. Далее в восточном направлении по грунтовой дороге на протяжении 200 м. Затем в общем направлении на юг по грунтовой дороге до ручья Березник на протяжении 500 м. Далее в общем направлении на юго-запад по руч. Березник на протяжении 1000 м до точки 26 - точки стыка Красно-Полянского сельсовета, Соловьевского сельсовета, Ястребиновского сельсовета;

от точки 26 по смежеству с сельским поселением Соловьевским сельсоветом, в общем направлении на юго-запад по руч. Березник на протяжении 1750 м. Далее в юго-западном направлении по руч. Березник на протяжении 650 м. Затем в общем направлении на юго-запад по безымянному ручью на протяжении 3050 м до точки 25 - точки стыка Соловьевского сельсовета, Становлянского сельсовета, Ястребиновского сельсовета;

от точки 25 по смежеству с сельским поселением Становлянским сельсоветом, в

общем направлении на запад по безымянному ручью в овраг. Климентьевский на протяжении 1200 м. Далее в общем направлении на запад по безымянному ручью на протяжении 750 м. Затем в юго-западном направлении на протяжении 600 м. Далее в северо-западном направлении до полосы отвода ж/дороги на протяжении 1050 м. Затем в западном направлении, пересекая ж/дорогу и безымянный ручей, и далее по грунтовой дороге на протяжении 1850 м до точки 24 - точки стыка Кирилловского сельсовета, Становлянского сельсовета, Ястребиновского сельсовета;

от точки 24 по смежеству с сельским поселением Кирилловским сельсоветом, в северном направлении по восточному краю лесополосы на протяжении 200 м. Далее в юго-западном направлении по смежеству с землями ГЛФ на протяжении 650 м. Затем в северном направлении по смежеству с землями ГЛФ на протяжении 950 м. Далее в северном направлении на протяжении 1150 м. Затем в общем направлении на северо-запад до безымянного ручья на протяжении 1300 м до точки 23 - точки стыка Грунино-Воргольского сельсовета, Кирилловского сельсовета, Ястребиновского сельсовета;

от точки 23 по смежеству с сельским поселением Грунино-Воргольским сельсоветом, в северном направлении вдоль безымянного ручья на протяжении 550 м. Затем в общем направлении на северо-восток вдоль лесополосы и далее на протяжении 2600 м. Затем в северо-западном направлении размежевая земли ГЛФ и далее на протяжении 1950 м до точки 19 - точки начала описания границы сельского поселения Ястребиновского сельсовета.

Приложение N 253
к [Закону](#)
Липецкой области
"Об установлении границ
муниципальных образований
Липецкой области"

Описание границы
сельского поселения Березовского сельсовета
Тербунского района Липецкой области

Описание границы сельского поселения Березовского сельсовета произведено от верхнего левого угла схематической карты и идет по ходу часовой стрелки с учетом прилегающих территорий смежных муниципальных образований в Тербунском районе, прилегающей территории Воловского района, Курской и Воронежской областей.

Описание границы сельского поселения Березовского сельсовета произведено от точки 25, расположенной на стыке границ муниципальных образований Солдатского сельсовета, Тербунского сельсовета, Березовского сельсовета.

Граница сельского поселения Березовского сельсовета проходит:

от точки 25 по смежеству с сельским поселением Солдатским сельсоветом, в восточном направлении вдоль лесополосы, пересекая автодорогу, на протяжении 2200 м. Далее по границе угодий до р. Олымчик на протяжении 1550 м. Затем в общем направлении на юг по р. Олымчик на протяжении 1800 м. Далее в общем направлении на юго-восток по р. Верх. Олымчик на протяжении 1900 м до точки 26 - точки стыка муниципальных образований Казинского сельсовета, Солдатского сельсовета, Березовского сельсовета;

от точки 26 по смежеству с сельским поселением Казинским сельсоветом, в общем направлении на юго-восток по р. Верх. Олымчик и далее по пруду на протяжении

5850 м. Далее в юго-западном направлении до лесополосы и далее вдоль лесополосы на протяжении 3600 м. Затем в общем направлении на юго-восток вдоль лесополосы и далее по безымянному ручью на протяжении 1350 м. Далее в общем направлении на восток по руч. Березовец на протяжении 2200 м. Затем в общем направлении на восток по берегу пруда на протяжении 1050 м. Далее в общем направлении на восток по руч. Березовец до пруда и далее по берегу пруда на протяжении 3300 м до точки 32 - точки стыка муниципальных образований Казинского сельсовета, Березовского сельсовета и Воронежской области;

от точки 32 до точки 180 - точки стыка муниципальных образований Березовского сельсовета, Курской и Воронежской областей, совпадая с границей Липецкой области по смежеству с Воронежской областью;

от точки 180 до точки 38 - точки стыка муниципальных образований Березовского сельсовета, Воловского района и Курской области, совпадая с границей Липецкой области по смежеству с Курской областью;

от точки 38 до точки 31 - точки стыка муниципальных образований Урицкого сельсовета, Березовского сельсовета и Воловского района, совпадая с границей Тербунского района по смежеству с Воловским районом;

от точки 31 по смежеству с сельским поселением Урицким сельсоветом, в северо-восточном направлении по грунтовой дороге на протяжении 3300 м. Далее в северном направлении по грунтовой дороге на протяжении 400 м. Затем в восточном направлении по грунтовой дороге на протяжении 1050 м. Далее в северном направлении по грунтовой дороге и далее до р. Олымчик на протяжении 2950 м. Затем в общем направлении на северо-запад по р. Олымчик на протяжении 1200 м. Далее в общем направлении на север по р. Верх. Олымчик на протяжении 1250 м. Затем в западном направлении, размежевывая угодья, на протяжении 1700 м. Далее в северо-западном направлении по грунтовой дороге на протяжении 650 м. Затем в западном направлении по грунтовой дороге на протяжении 1100 м. Далее в северо-западном направлении до полосы отвода автодороги на протяжении 650 м. Затем в западном направлении, пересекая автодорогу, до полосы отвода ж/дороги на протяжении 1300 м. Далее в общем направлении на север по восточному краю полосы отвода ж/дороги на протяжении 3650 м от точки 24 по смежеству с сельским поселением Тербунским сельсоветом, в общем направлении на северо-восток по восточному краю полосы отвода ж.-д. дороги на протяжении 2250 м до точки 25 - точки начала описания границы сельского поселения Березовского сельсовета.

Приложение N 254
к [Закону](#)
Липецкой области
"Об установлении границ
муниципальных образований
Липецкой области"

Описание границы
сельского поселения Большеполянского сельсовета
Тербунского района Липецкой области

Описание границы сельского поселения Большеполянского сельсовета произведено от верхнего левого угла схематической карты и идет по ходу часовой стрелки с учетом прилегающих территорий смежных муниципальных образований в

Тербунском районе, прилегающей территории Задонского района.

Описание границы сельского поселения Большеполянского сельсовета произведено от точки 8, расположенной на стыке границ муниципальных образований Большеполянского сельсовета, Вислополянского сельсовета и Задонского района.

Граница сельского поселения Большеполянского сельсовета проходит:

от точки 8 до точки 22 - точки стыка муниципальных образований Озерского сельсовета, Большеполянского сельсовета и Задонского района, совпадая с границей Тербунского района по смежеству с Задонским районом;

от точки 22 по смежеству с сельским поселением Озерским сельсоветом, в южном направлении вдоль лесополосы на протяжении 1600 м. Далее в южном направлении, пересекая автодорогу Хлевное - Тербуны, и далее вдоль лесополосы на протяжении 950 м. Затем в южном направлении, пересекая безымянный ручей, на протяжении 800 м. Далее в юго-западном направлении вдоль лесополосы на протяжении 750 м. Затем в северо-западном направлении по границе угодий на протяжении 1000 м. Далее в юго-западном направлении, пересекая полевую дорогу, на протяжении 1000 м, затем в западном направлении, размежевывая угодья, и далее вдоль лесополосы на протяжении 550 м. Далее в южном направлении вдоль лесополосы на протяжении 950 м до точки 30 - точки стыка муниципальных образований Озерского сельсовета, Большеполянского сельсовета и Воронежской области;

от точки 30 до точки 29 - точки стыка муниципальных образований Большеполянского сельсовета, Новосильского сельсовета и Воронежской области, совпадая с границей Липецкой области по смежеству с Воронежской областью;

от точки 29 по смежеству с сельским поселением Новосильским сельсоветом, в северо-западном направлении от р. Кобылья. Снова вдоль границы угодий на протяжении 2100 м. Далее в северо-западном направлении по смежеству с землями ГЛФ и далее до безымянного ручья на протяжении 1000 м. Затем в северо-западном направлении по безымянному ручью на протяжении 850 м. Далее в общем направлении на северо-запад по смежеству с землями ГЛФ на протяжении 4050 м до точки 21 - точки стыка муниципальных образований Большеполянского сельсовета, Новосильского сельсовета, Вислополянского сельсовета;

от точки 21 по смежеству с сельским поселением Вислополянским сельсоветом, в общем направлении на северо-восток, пересекая автодорогу Тербуны-Хлевное, и далее по смежеству с землями ГЛФ на протяжении 1400 м. Далее в северо-восточном направлении вдоль лесополосы до безымянного ручья на протяжении 1950 м. Затем в северо-восточном направлении вдоль лесополосы до земель ГЛФ на протяжении 1800 м. Далее в северном направлении по смежеству с землями ГЛФ на протяжении 450 м. Затем в северо-восточном направлении вдоль лесополосы, пересекая автодорогу, и далее на протяжении 1850 м до точки 8 - точки начала описания границы сельского поселения Большеполянского сельсовета.

Приложение N 255
к [Закону](#)
Липецкой области
"Об установлении границ
муниципальных образований
Липецкой области"

Описание границы
сельского поселения Борковского сельсовета

Тербунского района Липецкой области

Описание границы сельского поселения Борковского сельсовета произведено от верхнего левого угла схематической карты и идет по ходу часовой стрелки с учетом прилегающих территорий смежных муниципальных образований в Тербунском районе, прилегающей территории Воловского района.

Описание границы сельского поселения Борковского сельсовета произведено от точки 3, расположенной на стыке границ муниципальных образований Покровского сельсовета, Зареченского сельсовета, Борковского сельсовета.

Граница сельского поселения Борковского сельсовета проходит:

от точки 3 по смежеству с сельским поселением Покровским сельсоветом, в общем направлении на восток по р. Курганка на протяжении 4150 м до точки 4 - точки стыка муниципальных образований Кургано-Головинского сельсовета, Покровского сельсовета, Борковского сельсовета;

от точки 4 по смежеству с сельским поселением Кургано-Головинским сельсоветом, в общем направлении на юго-восток по безымянному ручью и далее до грунтовой дороги на протяжении 4000 м. Далее в восточном направлении по грунтовой дороге на протяжении 1450 м. Затем в восточном направлении по грунтовой дороге на протяжении 2300 м. Далее в южном направлении по грунтовой дороге, пересекая автодорогу, и далее по грунтовой дороге вдоль лесополосы на протяжении 1700 м до точки 10 - точки стыка муниципальных образований Кургано-Головинского сельсовета, Тербунского сельсовета, Борковского сельсовета;

от точки 10 по смежеству с сельским поселением Тербунским сельсоветом, в общем направлении на юг по грунтовой дороге и далее вдоль лесополосы на протяжении 4150 м. Далее в общем направлении на северо-запад вдоль лесополосы и далее до руч. Синий Камень на протяжении 1950 м. Затем в общем направлении на север по руч. Синий Камень на протяжении 200 м. Далее в западном направлении до лесополосы и далее по грунтовой дороге вдоль лесополосы на протяжении 2250 м. Затем в общем направлении на юг по безымянному ручью на протяжении 1600 м. Далее в общем направлении на запад на протяжении 1800 м. Затем в общем направлении на север по р. Олым на протяжении 650 м до точки 15 - точки стыка муниципальных образований Тербунского сельсовета, Борковского сельсовета и Воловского района;

от точки 15 до точки 9 - точки стыка муниципальных образований Зареченского сельсовета, Борковского сельсовета и Воловского района, совпадая с границей Тербунского района по смежеству с Воловским районом;

от точки 9 по смежеству с сельским поселением Зареченским сельсоветом, в общем направлении на север по р. Олым на протяжении 4750 м до точки 3 - точки начала описания границы сельского поселения Борковского сельсовета.

Приложение N 256
к [Закону](#)
Липецкой области
"Об установлении границ
муниципальных образований
Липецкой области"

Описание границы
сельского поселения Бурдинского сельсовета
Тербунского района Липецкой области

Утратило силу.

Приложение N 257
к **Закону**
Липецкой области
"Об установлении границ
муниципальных образований
Липецкой области"

Описание границы
сельского поселения Вислополянского сельсовета
Тербунского района Липецкой области

Описание границы сельского поселения Вислополянского сельсовета произведено от верхнего левого угла схематической карты и идет по ходу часовой стрелки с учетом прилегающих территорий смежных муниципальных образований в Тербунском районе, прилегающей территории Долгоруковского района и Задонского района.

Описание границы сельского поселения Вислополянского сельсовета произведено от точки 7, расположенной на стыке границ муниципальных образований Вислополянского сельсовета, Тербунского Второго сельсовета и Долгоруковского района.

Граница сельского поселения Вислополянского сельсовета проходит:

от точки 7 до точки 37 - точки стыка муниципальных образований Вислополянского сельсовета, Долгоруковского района и Задонского района, совпадая с границей Тербунского района по смежеству с Долгоруковским районом;

от точки 37 до точки 8 - точки стыка муниципальных образований Большеполянского сельсовета, Вислополянского сельсовета и Задонского района, совпадая с границей Тербунского района по смежеству с Задонским районом;

от точки 8 по смежеству с сельским поселением Большеполянским сельсоветом, в юго-западном направлении вдоль лесополосы, пересекая автодорогу, до земель ГЛФ на протяжении 1850 м. Далее в южном направлении по смежеству с землями ГЛФ на протяжении 450 м. Затем в юго-западном направлении вдоль лесополосы до безымянного ручья на протяжении 1800 м. Далее в юго-западном направлении, пересекая безымянный ручей, и далее вдоль лесополосы до земель ГЛФ на протяжении 1950 м. Затем в юго-западном направлении по смежеству с землями ГЛФ и далее, пересекая автодорогу "Тербуны-Хлевное", на протяжении 1400 м до точки 21 - точки стыка муниципальных образований Большеполянского сельсовета, Новосильского сельсовета, Вислополянского сельсовета;

от точки 21 по смежеству с сельским поселением Новосильским сельсоветом, в северо-западном направлении по смежеству с землями ГЛФ на протяжении 1000 м до точки 20 - точки стыка муниципальных образований Новосильского сельсовета, Вислополянского сельсовета, Тербунского Второго сельсовета;

от точки 20 по смежеству с сельским поселением - Тербунским Вторым сельсоветом, в северо-западном направлении вдоль грунтовой дороги до земель ГЛФ на протяжении 500 м. Далее в северо-западном направлении по смежеству с землями ГЛФ, затем, пересекая газопровод "Ставрополь-Москва", и далее вновь по смежеству с землями ГЛФ до ур. Дальний Изрог на протяжении 3050 м. Затем в северо-западном направлении, пересекая урочище, и далее вдоль грунтовой дороги до лесополосы на

протяжении 1600 м. Далее в юго-западном направлении вдоль лесополосы до земель ГЛФ на протяжении 1550 м. Затем в юго-западном направлении по смежеству с землями ГЛФ и далее вдоль лесополосы до полосы отвода автодороги на с. Дуброво на протяжении 3050 м до точки 14 - точки стыка муниципальных образований Вислополянского сельсовета, Тербунского Второго сельсовета;

от точки 14 по смежеству с сельским поселением - Тербунским Вторым сельсоветом, в северо-западном направлении, пересекая автодорогу, и далее вдоль лесополосы на протяжении 4850 м до точки 7 - точки начала описания границы сельского поселения Вислополянского сельсовета.

Приложение N 258
к [Закону](#)
Липецкой области
"Об установлении границ
муниципальных образований
Липецкой области"

Описание границы
сельского поселения Зареченского сельсовета
Тербунского района Липецкой области

Описание границы сельского поселения Зареченского сельсовета произведено от верхнего левого угла схематической карты и идет по ходу часовой стрелки с учетом прилегающих территорий смежных муниципальных образований в Тербунском районе, прилегающей территории Воловского района и Орловской области.

Описание границы сельского поселения Зареченского сельсовета произведено от точки 1, расположенной на стыке границ муниципальных образований Покровского сельсовета, Зареченского сельсовета и Орловской области.

Граница сельского поселения Зареченского сельсовета проходит:

от точки 1 по смежеству с сельским поселением - Покровским сельсоветом, в общем направлении на юг по р. Олым на протяжении 9850 м до точки 3 - точки стыка муниципальных образований Покровского сельсовета, Зареченского сельсовета, Борковского сельсовета;

от точки 3 по смежеству с сельским поселением - Борковским сельсоветом, в общем направлении на юг по р. Олым на протяжении 4750 м до точки 9 - точки стыка муниципальных образований Зареченского сельсовета, Борковского сельсовета и Воловского района;

от точки 9 до точки 7 - точки стыка муниципальных образований Зареченского сельсовета, Воловского района и Орловской области, совпадая с границей Тербунского района по смежеству с Воловским районом;

от точки 7 до точки 1 - точки начала описания границы сельского поселения Зареченского сельсовета, совпадая с границей Липецкой области по смежеству с Орловской областью.

Приложение N 259
к [Закону](#)
Липецкой области
"Об установлении границ
муниципальных образований

**Описание границы
сельского поселения Казинского сельсовета
Тербунского района Липецкой области**

Описание границы сельского поселения Казинского сельсовета произведено от верхнего левого угла схематической карты и идет по ходу часовой стрелки с учетом прилегающих территорий смежных муниципальных образований в Тербунском районе, прилегающей территории Воронежской области.

Описание границы сельского поселения Казинского сельсовета произведено от точки 26, расположенной на стыке границ муниципальных образований Казинского сельсовета, Солдатского сельсовета, Березовского сельсовета.

Граница сельского поселения Казинского сельсовета проходит:

от точки 26 по смежеству с сельским поселением - Солдатским сельсоветом, в восточном направлении по границе угодий вдоль лесополосы и далее до безымянного ручья на протяжении 3350 м. Далее в общем направлении на северо-восток по границе угодий, пересекая автодорогу на протяжении 1200 м. Затем в общем направлении на северо-восток вдоль лесополосы и далее на протяжении 2100 м до точки 17 - точки стыка муниципальных образований Тербунского Второго сельсовета, Казинского сельсовета, Солдатского сельсовета;

от точки 17 по смежеству с сельским поселением Тербунским Вторым сельсоветом, в общем направлении на северо-восток, размежевывая угодья на протяжении 1650 м до точки 18 - точки стыка муниципальных образований Тербунского Второго сельсовета, Казинского сельсовета;

от точки 18 по смежеству с сельским поселением - Тербунским Вторым сельсоветом, по смежеству с землями ГЛФ до полосы отвода автодороги на протяжении 4450 м. Далее, пересекая автодорогу по смежеству с землями ГЛФ на протяжении 3150 м. Затем в юго-восточном направлении до земель ГЛФ на протяжении 300 м. Далее по смежеству с землями ГЛФ и далее до полосы отвода автодороги на протяжении 3050 м. Затем в общем направлении на восток, пересекая автодорогу, размежевывая угодья до земель ГЛФ на протяжении 2050 м. Далее по смежеству с землями ГЛФ на протяжении 550 м. Затем в восточном направлении размежевывая угодья на протяжении 1900 м до точки 27 - точки стыка муниципальных образований Тербунского Второго сельсовета, Казинского сельсовета;

от точки 27 по смежеству с сельским поселением Тербунским Вторым сельсоветом, в юго-восточном направлении по границе угодий на протяжении 1350 м. Далее в юго-восточном направлении по границе угодий на протяжении 800 м до точки 28 - точки стыка муниципальных образований Новосильского сельсовета, Тербунского Второго сельсовета, Казинского сельсовета;

от точки 28 по смежеству с сельским поселением Новосильским сельсоветом, в юго-западном направлении по границе угодий на протяжении 850 м до точки 33 - точки стыка муниципальных образований Новосильского сельсовета, Казинского сельсовета и Воронежской области;

от точки 33 до точки 32 - точки стыка муниципальных образований Казинского сельсовета, Березовского сельсовета и Воронежской области, совпадая с границей Липецкой области по смежеству с Воронежской областью;

от точки 32 по смежеству с сельским поселением Березовским сельсоветом, в общем направлении на запад по руч. Березовец на протяжении 3300 м. Далее в общем

направлении на запад по берегу пруда на протяжении 1050 м. Затем в общем направлении на запад по руч. Березовец на протяжении 2200 м. Далее в северо-западном направлении до лесополосы и далее вдоль лесополосы на протяжении 1350 м. Затем в северо-восточном направлении вдоль лесополосы и далее до пруда на протяжении 3600 м. Далее в общем направлении на северо-запад по пруду и далее по р. Верх. Олымчик на протяжении 5850 м до точки 26 - точки начала описания границы сельского поселения Казинского сельсовета.

Приложение N 260
к [Закону](#)
Липецкой области
"Об установлении границ
муниципальных образований
Липецкой области"

Описание границы
сельского поселения Кургано-Головинского сельсовета
Тербунского района Липецкой области

Описание границы сельского поселения Кургано-Головинского сельсовета произведено от верхнего левого угла схематической карты и идет по ходу часовой стрелки с учетом прилегающих территорий смежных муниципальных образований в Тербунском районе, прилегающей территории Долгоруковского района.

Описание границы сельского поселения Кургано-Головинского сельсовета произведено от точки 5, расположенной на стыке границ муниципальных образований Кургано-Головинского сельсовета, Покровского сельсовета и Долгоруковского района.

Граница сельского поселения Кургано-Головинского сельсовета проходит:

от точки 5 до точки 2 - точки стыка муниципальных образований Кургано-Головинского сельсовета, Тульского сельсовета и Долгоруковского района, совпадая с границей Тербунского района по смежеству с Долгоруковским районом;

от точки 2 по смежеству с сельским поселением Тульским сельсоветом, в общем направлении на юг по восточному краю полосы отвода ж/дороги на протяжении 8850 м до точки 12 - точки стыка муниципальных образований Кургано-Головинского сельсовета, Тербунского сельсовета, Тульского сельсовета, Солдатского сельсовета;

от точки 2 по смежеству с сельским поселением Тербунским сельсоветом, в западном направлении, пересекая ж/дорогу вдоль лесополосы на протяжении 750 м. Затем в западном направлении, пересекая автодорогу вдоль лесополосы на протяжении 1750 м. Далее в общем направлении на запад по границе угодий на протяжении 1850 м. Затем в западном направлении вдоль лесополосы на протяжении 550 м. Далее в южном направлении вдоль лесополосы на протяжении 900 м. Затем в северо-восточном направлении до безымянного ручья на протяжении 350 м. Далее в общем направлении на юг по безымянному ручью на протяжении 900 м до точки 11 - точки стыка муниципальных образований Кургано-Головинского сельсовета, Тербунского сельсовета;

от точки 11 по смежеству с сельским поселением Тербунским сельсоветом, в общем направлении на юг по безымянному ручью на протяжении 150 м. Далее в западном направлении, размежевывая угодья на протяжении 750 м. Затем в северном направлении до лесополосы на протяжении 450 м. Далее в общем направлении на запад по грунтовой дороге на протяжении 2100 м до точки 10 - точки стыка

муниципальных образований Кургано-Головинского сельсовета, Тербунского сельсовета, Борковского сельсовета;

от точки 10 по смежеству с сельским поселением Борковским сельсоветом, в северном направлении по грунтовой дороге, пересекая автодорогу на протяжении 1700 м. Далее в западном направлении по грунтовой дороге на протяжении 2300 м. Затем в западном направлении по грунтовой дороге на протяжении 1450 м. Далее в общем направлении на северо-запад до безымянного ручья и далее по безымянному ручью до р. Курганка на протяжении 4000 м до точки 4 - точки стыка муниципальных образований Кургано-Головинского сельсовета, Покровского сельсовета, Борковского сельсовета;

от точки 4 по смежеству с сельским поселением Покровским сельсоветом, в общем направлении на восток по р. Курганка на протяжении 3400 м. Далее в северном направлении до лесополосы и далее вдоль лесополосы на протяжении 1300 м. Затем в северо-восточном направлении вдоль лесополосы на протяжении 950 м. Далее в восточном направлении по грунтовой дороге вдоль лесополосы на протяжении 1150 м до точки 5 - точки начала описания границы сельского поселения Кургано-Головинского сельсовета.

Приложение N 261
к [Закону](#)
Липецкой области
"Об установлении границ
муниципальных образований
Липецкой области"

Описание границы
сельского поселения Нагорнинского сельсовета
Тербунского района Липецкой области

[Утратило силу.](#)

Приложение N 262
к [Закону](#)
Липецкой области
"Об установлении границ
муниципальных образований
Липецкой области"

Описание границы
сельского поселения Новосильского сельсовета
Тербунского района Липецкой области

Описание границы сельского поселения Новосильского сельсовета произведено от верхнего левого угла схематической карты и идет по ходу часовой стрелки с учетом прилегающих территорий смежных муниципальных образований в Тербунском районе, прилегающей территории Воронежской области.

Описание границы сельского поселения Новосильского сельсовета произведено от точки 20, расположенной на стыке границ муниципальных образований Новосильского сельсовета, Вислополянского сельсовета, Тербунского Второго сельсовета.

Граница сельского поселения Новосильского сельсовета проходит:

от точки 20 по смежеству с сельским поселением Вислополянским сельсоветом, в юго-восточном направлении по смежеству с землями ГЛФ на протяжении 1000 м до точки 21 - точки стыка муниципальных образований Большеполянского сельсовета, Новосильского сельсовета, Вислополянского сельсовета;

от точки 21 по смежеству с сельским поселением Большеполянским сельсоветом, в общем направлении на юго-восток по смежеству с землями ГЛФ на протяжении 4050 м. Далее в юго-восточном направлении по безымянному ручью на протяжении 850 м. Затем в юго-восточном направлении по смежеству с землями ГЛФ и далее до грунтовой дороги на протяжении 1000 м. Далее в юго-восточном направлении по грунтовой дороге и далее вдоль границы угодий до р. Кобылья Снова на протяжении 2100 м до точки 29 - точки стыка муниципальных образований Большеполянского сельсовета, Новосильского сельсовета и Воронежской области;

от точки 29 до точки 33 - точки стыка муниципальных образований Новосильского сельсовета, Казинского сельсовета и Воронежской области, совпадая с границей Липецкой области по смежеству с Воронежской областью;

от точки 33 по смежеству с сельским поселением Казинским сельсоветом, в северо-восточном направлении вдоль грунтовой дороге до лесополосы на протяжении 850 м до точки 28 - точки стыка муниципальных образований Новосильского сельсовета, Тербунского Второго сельсовета, Казинского сельсовета;

от точки 28 по смежеству с сельским поселением Тербунским Вторым сельсоветом, в северном направлении вдоль лесополосы до земель ГЛФ на протяжении 1250 м. Далее по смежеству с землями ГЛФ на протяжении 2800 м. Затем в северо-восточном направлении, пересекая безымянный ручей, вдоль лесополосы и далее до р. Кобылья Снова на протяжении 1650 м. Далее по р. Кобылья Снова в направлении на юго-восток и далее на север на протяжении 4150 м. Затем в северо-восточном направлении до земель ГЛФ на протяжении 1000 м. Далее вдоль границы земель ГЛФ на протяжении 4450 м до точки 20 - точки начала описания границы сельского поселения Новосильского сельсовета.

Приложение N 263
к [Закону](#)
Липецкой области
"Об установлении границ
муниципальных образований
Липецкой области"

Описание границы
сельского поселения Озерского сельсовета
Тербунского района Липецкой области

Описание границы сельского поселения Озерского сельсовета произведено от верхнего левого угла схематической карты и идет по ходу часовой стрелки с учетом прилегающих территорий смежных муниципальных образований в Тербунском районе, прилегающей территории Задонского района, Хлевенского района и Воронежской области.

Описание границы сельского поселения Озерского сельсовета произведено от точки 22, расположенной на стыке границ муниципальных образований Озерского сельсовета, Большеполянского сельсовета и Задонского района.

Граница сельского поселения Озерского сельсовета проходит:

от точки 22 до точки 36 - точки стыка муниципальных образований Озерского сельсовета, Задонского района и Хлевенского района, совпадая с границей Тербунского района по смежеству с Задонским районом;

от точки 36 до точки 8 - точки стыка муниципальных образований Озерского сельсовета, Хлевенского района и Воронежской области, совпадая с границей Тербунского района по смежеству с Хлевенским районом;

от точки 8 до точки 30 - точки стыка муниципальных образований Озерского сельсовета, Большеполянского сельсовета, и Воронежской области, совпадая с границей Липецкой области по смежеству с Воронежской областью;

от точки 30 по смежеству с сельским поселением Большеполянским сельсоветом, в общем направлении на север от р. Кобылья Снова вдоль лесополосы на протяжении 950 м. Далее в восточном направлении вдоль лесополосы и далее, размежевывая угодья, на протяжении 550 м. Затем в северо-восточном направлении, пересекая полевую дорогу, на протяжении 1000 м. Далее в юго-восточном направлении по границе угодий на протяжении 1000 м. Затем в северо-восточном направлении вдоль лесополосы на протяжении 750 м. Далее в северном направлении, пересекая безымянный ручей, вдоль лесополосы до автодороги "Хлевное - Тербуны" на протяжении 1700 м. Затем в северном направлении вдоль лесополосы на протяжении 1650 м до точки 22 - точки начала описания границы сельского поселения Озерского сельсовета.

Приложение N 264
к [Закону](#)
Липецкой области
"Об установлении границ
муниципальных образований
Липецкой области"

Описание границы
сельского поселения Покровского сельсовета
Тербунского района Липецкой области

Описание границы сельского поселения Покровского сельсовета произведено от верхнего левого угла схематической карты и идет по ходу часовой стрелки с учетом прилегающих территорий смежных муниципальных образований в Тербунском районе, прилегающей территории Долгоруковского района и Орловской области.

Описание границы сельского поселения Покровского сельсовета произведено от точки 6, расположенной на стыке границ муниципальных образований Покровского сельсовета, Долгоруковского района и Орловской области.

Граница сельского поселения Покровского сельсовета проходит:

от точки 6 до точки 5 - точки стыка муниципальных образований Кургано-Головинского сельсовета, Покровского сельсовета и Долгоруковского района, совпадая с границей Тербунского района по смежеству с Долгоруковским районом;

от точки 5 по смежеству с сельским поселением Кургано-Головинским сельсоветом, в западном направлении по границе угодий вдоль лесополосы на протяжении 1150 м. Далее в юго-западном направлении вдоль лесополосы на протяжении 950 м. Затем в южном направлении по границе угодий вдоль лесополосы и далее до р. Курганка на протяжении 1300 м. Далее в общем направлении на запад по р.

Курганка на протяжении 3400 м до точки 4 - точки стыка муниципальных образований Курганно-Головинского сельсовета, Покровского сельсовета, Борковского сельсовета;

от точки 4 по смежеству с сельским поселением Борковским сельсоветом, в общем направлении на запад по р. Курганка до р. Олым на протяжении 4150 м до точки 3 - точки стыка муниципальных образований Покровского сельсовета, Зареченского сельсовета, Борковского сельсовета;

от точки 3 по смежеству с сельским поселением Зареченским сельсоветом, в общем направлении на север по р. Олым на протяжении 9850 м до точки 1 - точки стыка муниципальных образований Покровского сельсовета, Зареченского сельсовета и Орловской области;

от точки 1 до точки 6 - точки начала описания границы сельского поселения Покровского сельсовета, совпадая с границей Липецкой области по смежеству с Орловской областью.

Приложение N 265
к [Закону](#)
Липецкой области
"Об установлении границ
муниципальных образований
Липецкой области"

Описание границы
сельского поселения Солдатского сельсовета
Тербунского района Липецкой области

Описание границы сельского поселения Солдатского сельсовета произведено от верхнего левого угла схематической карты и идет по ходу часовой стрелки с учетом прилегающих территорий смежных муниципальных образований в Тербунском районе.

Описание границы сельского поселения Солдатского сельсовета произведено от точки 12, расположенной на стыке границ муниципальных образований Курганно-Головинского сельсовета, Тербунского сельсовета, Тульского сельсовета, Солдатского сельсовета.

Граница сельского поселения Солдатского сельсовета проходит:

от точки 12 по смежеству с сельским поселением Тульским сельсоветом, в восточном направлении вдоль лесополосы на протяжении 1350 м. Далее в общем направлении на восток до б. Юшкова Лощина и далее по границе угодий на протяжении 2550 м. Затем в северном направлении вдоль лесополосы на протяжении 300 м. Далее в юго-восточном направлении, размежевывая угодья вдоль лесополосы на протяжении 1850 м. Затем в юго-восточном направлении, пересекая автодорогу по краю полосы отвода автодороги на протяжении 1150 м. Далее в юго-западном направлении вдоль лесополосы на протяжении 1250 м. Затем в общем направлении на юго-восток до д. Языково и далее на протяжении 1850 м до точки 13 - точки стыка муниципальных образований Тульского сельсовета, Тербунского Второго сельсовета, Солдатского сельсовета;

от точки 13 по смежеству с сельским поселением Тербунским Вторым сельсоветом, в юго-восточном направлении, пересекая безымянный ручей до лесополосы на протяжении 600 м. Далее в юго-восточном направлении вдоль лесополосы до земель ГЛФ на протяжении 1550 м. Затем в южном направлении по смежеству с землями ГЛФ на протяжении 400 м. Далее в общем направлении на юг

пересекая автодорогу и далее размежевая угодья на протяжении 2750 м до точки 17 - точки стыка муниципальных образований Тербунского Второго сельсовета, Казинского сельсовета, Солдатского сельсовета;

от точки 17 по смежеству с сельским поселением Казинским сельсоветом, в общем направлении на юго-запад вдоль лесополосы до полосы отвода автодороги на протяжении 2100 м. Далее в общем направлении на юго-запад, пересекая автодорогу по безымянному ручью на протяжении 1200 м. Затем в западном направлении, размежевая угодья вдоль лесополосы, и далее до р. Верх. Олымчик на протяжении, 3350 м до точки 26 - точки стыка муниципальных образований Казинского сельсовета, Солдатского сельсовета, Березовского сельсовета;

от точки 26 по смежеству с сельским поселением Березовским сельсоветом, в общем направлении на северо-запад по р. Верх. Олымчик на протяжении 1900 м. Далее в общем направлении на север по р. Олымчик на протяжении 1800 м. Затем в общем направлении на запад по границе угодий до полосы отвода автодороги на протяжении 1550 м. Далее в западном направлении вдоль лесополосы на протяжении 2200 м до точки 25 - точки стыка муниципальных образований Солдатского сельсовета, Тербунского сельсовета, Березовского сельсовета;

от точки 25 по смежеству с сельским поселением Тербунским сельсоветом, в общем направлении на северо-восток по восточному краю полосы отвода ж/дороги на протяжении 3150 м до точки 16 - точки стыка муниципальных образований Тербунского сельсовета, Солдатского сельсовета;

от точки 16 по смежеству с сельским поселением Тербунским сельсоветом, в северо-восточном направлении по восточному краю полосы отвода ж/дороги на протяжении 1200 м. Далее в восточном направлении, пересекая автодорогу на протяжении 300 м. Затем в северном направлении по восточному краю полосы отвода автодороги на протяжении 1350 м. Далее в общем направлении на юг до земель ГЛФ на протяжении 450 м. Затем в северном направлении пересекая автодорогу до лесополосы на протяжении 350 м. Далее в западном направлении вдоль лесополосы на протяжении 300 м. Затем в общем направлении на северо-восток до РПС и далее на протяжении 1450 м. Далее в общем направлении на восток на протяжении 250 м. Затем в северо-восточном направлении на протяжении 550 м. Далее в восточном направлении до лесополосы на протяжении 300 м. Затем в северном направлении до МПМК на протяжении 500 м. Далее в восточном направлении на протяжении 300 м. Затем в северном направлении пересекая автодорогу на протяжении 200 м. Далее в западном направлении по северному краю полосы отвода автодороги на протяжении 150 м. Затем в общем направлении на северо-запад до полосы отвода ж/дороги на протяжении 500 м. Далее в северо-восточном направлении по восточному краю полосы отвода ж/дороги на протяжении 1050 м до точки 12 - точки начала описания границы сельского поселения Солдатского сельсовета.

Приложение N 266
к [Закону](#)
Липецкой области
"Об установлении границ
муниципальных образований
Липецкой области"

Описание
границы сельского поселения Тербунского сельсовета
Тербунского района Липецкой области

Описание границы сельского поселения Тербунского сельсовета произведено от верхнего левого угла схематической карты и идет по ходу часовой стрелки с учетом прилегающих территорий смежных муниципальных образований в Тербунском районе.

Описание границы сельского поселения Тербунского сельсовета произведено от точки 10, расположенной на стыке границ муниципальных образований Кургано-Головинского сельсовета, Тербунского сельсовета, Борковского сельсовета.

Граница сельского поселения Тербунского сельсовета проходит:

от точки 10 по смежеству с сельским поселением Кургано-Головинским сельсоветом, в восточном направлении по грунтовой дороге до лесополосы и далее вдоль лесополосы на протяжении 2100 м. Далее в южном направлении размежевая угодья на протяжении 450 м. Затем в восточном направлении до безымянного ручья на протяжении 750 м. Далее в общем направлении на север по безымянному ручью на протяжении 1050 м. Далее в юго-западном направлении до лесополосы на протяжении 350 м. Затем в северном направлении вдоль лесополосы на протяжении 900 м. Далее в восточном направлении вдоль лесополосы на протяжении 550 м. Затем в общем направлении на восток по границе угодий на протяжении 1850 м. Далее в восточном направлении вдоль лесополосы и далее, пересекая автодорогу, на протяжении 1750 м. Затем в восточном направлении вдоль лесополосы, пересекая железную дорогу на протяжении 750 м, до точки 12 - точки стыка муниципальных образований Кургано-Головинского сельсовета, Тербунского сельсовета, Тульского сельсовета, Солдатского сельсовета;

от точки 12 по смежеству с сельским поселением Солдатским сельсоветом, в юго-западном направлении по восточному краю полосы отвода ж/дороги на протяжении 1050 м. Затем в общем направлении на юго-восток до полосы отвода автодороги на протяжении 500 м. Далее в восточном направлении по краю полосы отвода автодороги на протяжении 150 м. Затем в южном направлении, пересекая автодорогу, на протяжении 200 м. Далее в западном направлении до МПМК на протяжении 300 м. Затем в южном направлении до лесополосы на протяжении 500 м. Далее в западном направлении на протяжении 300 м. Затем в общем направлении на юго-восток на протяжении 550 м. Далее в общем направлении на запад до РПС на протяжении 250 м. Затем в общем направлении на юго-запад до лесополосы на протяжении 1450 м. Далее в восточном направлении вдоль лесополосы на протяжении 300 м. Затем в южном направлении, пересекая автодорогу, до земель ГЛФ на протяжении 350 м. Далее в общем направлении на север до полосы отвода автодороги на протяжении 450 м. Затем в южном направлении по восточному краю полосы отвода автодороги на протяжении 1350 м. Далее в западном направлении, пересекая автодорогу, до полосы отвода железной дороги на протяжении 300 м. Затем в юго-западном направлении по восточному краю полосы отвода железной дороги на протяжении 4350 м до точки 25 - точки стыка муниципальных образований Солдатского сельсовета, Тербунского сельсовета, Березовского сельсовета;

от точки 25 по смежеству с сельским поселением Березовским сельсоветом, в юго-западном направлении по восточному краю полосы отвода железной дороги на протяжении 2250 м до точки 24 - точки стыка муниципальных образований Тербунского сельсовета, Урицкого сельсовета, Березовского сельсовета;

от точки 24 по смежеству с сельским поселением Урицким сельсоветом, в общем направлении на юго-запад, пересекая железную дорогу и далее по восточному краю полосы отвода железной дороги на протяжении 4650 м. Затем в северо-западном направлении, пересекая железную дорогу вдоль лесополосы на протяжении 1000 м. Далее в западном направлении по грунтовой дороге на протяжении 1400 м. Затем в

северном направлении вдоль лесополосы на протяжении 1550 м до точки 23 - точки стыка муниципальных образований Тербунского сельсовета, Урицкого сельсовета и Воловского района;

от точки 23 до точки 15 - точки стыка муниципальных образований Тербунского сельсовета, Борковского сельсовета и Воловского района, совпадая с границей Тербунского района по смежеству с Воловским районом;

от точки 15 по смежеству с сельским поселением Борковским сельсоветом, в общем направлении на юг по р. Олым на протяжении 650 м. Затем в общем направлении на восток до безымянного ручья на протяжении 1800 м. Далее в общем направлении на север по безымянному ручью на протяжении 1600 м. Затем в восточном направлении вдоль лесополосы и далее до руч. Синий Камень на протяжении 2250 м. Далее в общем направлении на юг по руч. Синий Камень на протяжении 200 м. Затем в юго-восточном направлении до лесополосы и далее вдоль лесополосы на протяжении 1950 м. Далее в северном направлении вдоль лесополосы на протяжении 4150 м до точки 10 - точки начала описания границы сельского поселения Тербунского сельсовета.

Приложение N 267
к [Закону](#)
Липецкой области
"Об установлении границ
муниципальных образований
Липецкой области"

Описание
границы сельского поселения
Тербунского Второго сельсовета Тербунского района
Липецкой области

Описание границы сельского поселения Тербунского Второго сельсовета произведено от верхнего левого угла схематической карты и идет по ходу часовой стрелки с учетом прилегающих территорий смежных муниципальных образований в Тербунском районе.

Описание границы сельского поселения Тербунского Второго сельсовета произведено от точки 6, расположенной на стыке границ муниципальных образований Тульского сельсовета, Тербунского Второго сельсовета и Долгоруковского района.

Граница сельского поселения Тербунского Второго сельсовета проходит:

от точки 6 до точки 7 - точки стыка муниципальных образований Висло-Полянского сельсовета, Тербунского Второго сельсовета и Долгоруковского района, совпадая с границей Тербунского района по смежеству с Долгоруковским районом;

от точки 7 по смежеству с сельским поселением Висло-Полянским сельсоветом, в юго-восточном направлении до лесополосы и далее на протяжении 1150 м. Затем в юго-восточном направлении вдоль лесополосы, пересекая автодорогу, на протяжении 3700 м. Далее в северо-восточном направлении вдоль лесополосы на протяжении 1500 м. Затем в общем направлении на северо-восток по смежеству с землями ГЛФ на протяжении 1550 м. Далее в северо-восточном направлении вдоль лесополосы на протяжении 1550 м. Затем в юго-восточном направлении вдоль грунтовой дороги до земель ГЛФ на протяжении 1800 м. Далее в юго-восточном направлении по смежеству с землями ГЛФ, пересекая газопровод "Ставрополь-Москва", и затем вновь по смежеству

с землями ГЛФ на протяжении 2900 м. Далее в юго-восточном направлении вдоль полевой дороги на протяжении 500 м до точки 20 - точки стыка муниципальных образований Новосильского сельсовета, Висло-Полянского сельсовета, Тербунского Второго сельсовета;

от точки 20 по смежеству с сельским поселением Новосильским сельсоветом, в общем направлении на юг по смежеству с землями ГЛФ на протяжении 4450 м. Далее в общем направлении на юго-запад до р. Кобылья Снова на протяжении 1000 м. Затем по р. Кобылья Снова в направлении на юг и далее на северо-запад на протяжении 4150 м. Далее в юго-западном направлении вдоль лесополосы и далее, пересекая безымянный ручей, до земель ГЛФ на протяжении 1700 м. Затем по смежеству с землями ГЛФ на протяжении 2750 м. Далее в южном направлении вдоль лесополосы на протяжении 1250 м до точки 28 - точки стыка муниципальных образований Новосильского сельсовета, Тербунского Второго сельсовета, Казинского сельсовета;

от точки 28 по смежеству с сельским поселением Казинским сельсоветом, в северо-западном направлении по грунтовой дороге и далее, размежевая угодья, до ур. Обойденное на протяжении 2000 м. Далее в северо-западном направлении по границе угодий на протяжении 150 м. Затем до земель ГЛФ на протяжении 1850 м. Далее в общем направлении на северо-запад по смежеству с землями ГЛФ на протяжении 600 м. Затем в общем направлении на запад до полосы отвода автодороги на протяжении 2050 м. Далее в общем направлении на запад по смежеству с землями ГЛФ на протяжении 1950 м. Затем в общем направлении на север по смежеству с землями ГЛФ на протяжении 1600 м. Далее в общем направлении на юг по смежеству с землями ГЛФ на протяжении 800 м. Затем в общем направлении на северо-запад по смежеству с землями ГЛФ до полосы отвода автодороги на протяжении 1750 м. Далее в северном направлении по западному краю полосы отвода автодороги на протяжении 350 м. Затем в общем направлении на юго-запад по смежеству с землями ГЛФ на протяжении 1900 м. Далее в общем направлении на северо-запад по смежеству с землями ГЛФ на протяжении 750 м. Затем в общем направлении на север по смежеству с землями ГЛФ на протяжении 1850 м. Далее в общем направлении на юго-запад по границе угодий на протяжении 1650 м до точки 17 - точки стыка муниципальных образований Тербунского Второго сельсовета, Казинского сельсовета, Солдатского сельсовета;

от точки 17 по смежеству с сельским поселением Солдатским сельсоветом в общем направлении на север, пересекая автодорогу, и далее до земель ГЛФ на протяжении 2750 м. Далее в общем направлении на север по смежеству с землями ГЛФ на протяжении 400 м. Затем в северо-западном направлении до безымянного ручья на протяжении 1550 м. Далее в общем направлении на запад по безымянному ручью на протяжении 100 м. Затем в северном направлении на протяжении 500 м до точки 13 - точки стыка муниципальных образований Тульского сельсовета, Тербунского Второго сельсовета, Солдатского сельсовета;

от точки 13 по смежеству с сельским поселением Тульским сельсоветом, в общем направлении на восток до земель ГЛФ на протяжении 1650 м. Далее в общем направлении на восток по смежеству с землями ГЛФ на протяжении 350 м. Затем в общем направлении на северо-запад по смежеству с землями ГЛФ на протяжении 600 м. Далее в общем направлении на юго-восток по смежеству с землями ГЛФ на протяжении 950 м. Затем в северо-восточном направлении, пересекая автодорогу, на протяжении 100 м. Далее в общем направлении на северо-восток по смежеству с землями ГЛФ на протяжении 950 м. Затем в северо-восточном направлении вдоль лесополосы на протяжении 550 м. Далее в общем направлении на север по смежеству с землями ГЛФ на протяжении 2000 м. Затем в восточном направлении до земель ГЛФ

на протяжении 450 м. Далее в общем направлении на север по смежеству с землями ГЛФ и далее вдоль лесополосы на протяжении 900 м. Затем в общем направлении на юго-запад по смежеству с землями ГЛФ на протяжении 300 м. Далее в общем направлении на северо-восток по смежеству с землями ГЛФ на протяжении 600 м. Затем в общем направлении на восток по смежеству с землями ГЛФ на протяжении 550 м. Далее в восточном направлении по грунтовой дороге на протяжении 450 м. Затем в общем направлении на северо-запад по смежеству с землями ГЛФ до полосы отвода автодороги на протяжении 1300 м. Далее в северо-восточном направлении по западному краю полосы отвода автодороги на протяжении 950 м до точки 6 - точки начала описания границы сельского поселения Тербунского Второго сельсовета.

Приложение N 268
к [Закону](#)
Липецкой области
"Об установлении границ
муниципальных образований
Липецкой области"

Описание границы
сельского поселения Тульского сельсовета
Тербунского района Липецкой области

Описание границы сельского поселения Тульского сельсовета произведено от верхнего левого угла схематической карты и идет по ходу часовой стрелки с учетом прилегающих территорий смежных муниципальных образований в Тербунском районе, прилегающей территории Долгоруковского района.

Описание границы сельского поселения Тульского сельсовета произведено от точки 2, расположенной на стыке границ муниципальных образований Курганоголовинского сельсовета, Тульского сельсовета и Долгоруковского района.

Граница сельского поселения Тульского сельсовета проходит:

от точки 2 до точки 6 - точки стыка муниципальных образований Тульского сельсовета, Тербунского Второго сельсовета и Долгоруковского района, совпадая с границей Тербунского района по смежеству с Долгоруковским районом;

от точки 6 по смежеству с сельским поселением Тербунским Вторым сельсоветом, в юго-западном направлении по восточному краю полосы отвода автодороги до земель ГЛФ на протяжении 950 м. Далее в общем направлении на юго-восток по смежеству с землями ГЛФ на протяжении 1300 м. Затем в западном направлении по грунтовой дороге до земель ГЛФ на протяжении 450 м. Далее в общем направлении на запад по смежеству с землями ГЛФ на протяжении 550 м. Затем в общем направлении на юго-запад по смежеству с землями ГЛФ на протяжении 600 м. Далее в северо-восточном направлении по грунтовой дороге на протяжении 300 м. Затем в общем направлении на юг вдоль лесополосы и далее по смежеству с землями ГЛФ на протяжении 900 м. Далее в западном направлении до земель ГЛФ на протяжении 450 м. Затем в общем направлении на юг по смежеству с землями ГЛФ на протяжении 2000 м. Далее в юго-западном направлении вдоль лесополосы на протяжении 550 м. Затем в общем направлении на юго-запад по смежеству с землями ГЛФ до полосы отвода автодороги на протяжении 950 м. Далее в юго-западном направлении, пересекая автодорогу на протяжении 100 м. Затем в общем направлении на северо-запад по смежеству с землями ГЛФ на протяжении 950 м. Далее в общем

направлении на юго-восток по смежеству с землями ГЛФ на протяжении 600 м. Затем в общем направлении на запад до грунтовой дороги на протяжении 350 м. Далее в общем направлении на запад по грунтовой дороге и далее на протяжении 1650 м до точки 13 - точки стыка муниципальных образований Тульского сельсовета, Тербунского Второго сельсовета, Солдатского сельсовета;

от точки 13 по смежеству с сельским поселением Солдатским сельсоветом, в западном направлении до безымянного ручья на протяжении 150 м. Далее в общем направлении на северо-запад до лесополосы на протяжении 1650 м. Затем в северо-восточном направлении вдоль лесополосы до полосы отвода автодороги на протяжении 1250 м. Далее в северо-западном направлении до полосы отвода автодороги пересекая автодорогу и далее вдоль лесополосы на протяжении 1150 м. Затем в общем направлении на северо-запад по южному краю лесополосы до грунтовой дороги на протяжении 1850 м. Далее в южном направлении по грунтовой дороге на протяжении 300 м. Затем в общем направлении на юго-запад по грунтовой дороге на протяжении 2200 м. Далее в западном направлении по южному краю лесополосы до полосы отвода ж/дороги на протяжении 1650 м до точки 12 - точки стыка муниципальных образований Тульского сельсовета, Тербунского сельсовета, Солдатского сельсовета и Кургано-Головинского сельсовета;

от точки 12 по смежеству с сельским поселением Кургано-Головинским сельсоветом, в северном направлении по восточному краю полосы отвода ж/дороги, пересекая автодорогу на протяжении 8850 м до точки 2 - точки начала описания границы сельского поселения Тульского сельсовета.

Приложение N 269
к [Закону](#)
Липецкой области
"Об установлении границ
муниципальных образований
Липецкой области"

Описание границы
сельского поселения Урицкого сельсовета
Тербунского района Липецкой области

Описание границы сельского поселения Урицкого сельсовета произведено от верхнего левого угла схематической карты и идет по ходу часовой стрелки с учетом прилегающих территорий смежных муниципальных образований в Тербунском районе, прилегающей территории Воловского района.

Описание границы сельского поселения Урицкого сельсовета произведено от точки 23, расположенной на стыке границ муниципальных образований Тербунского сельсовета, Урицкого сельсовета и Воловского района.

Граница сельского поселения Урицкого сельсовета проходит:

от точки 23 по смежеству с сельским поселением Тербунским сельсоветом, в южном направлении вдоль лесополосы на протяжении 1550 м. Далее в восточном направлении до лесополосы на протяжении 1400 м. Затем в юго-восточном направлении вдоль лесополосы и далее пересекая ж/дорогу на протяжении 1000 м. Далее в северо-восточном направлении по восточному краю полосы отвода ж/дороги и далее, пересекая ж/дорогу на протяжении 4650 м, до точки 24 - точки стыка муниципальных образований Тербунского сельсовета, Урицкого сельсовета,

Березовского сельсовета;

от точки 24 по смежеству с сельским поселением Березовским сельсоветом, в общем направлении на юг по восточному краю полосы отвода ж/дороги на протяжении 3650 м. Далее в восточном направлении по границе угодий пересекая автодорогу на протяжении 1300 м. Затем в юго-восточном направлении до лесополосы на протяжении 650 м. Далее в восточном направлении по грунтовой дороге на протяжении 1100 м. Затем в юго-восточном направлении по грунтовой дороге на протяжении 650 м. Далее в восточном направлении, размежевывая угодья, до р. Верх. Олымчик на протяжении 1700 м. Затем в общем направлении на юг по р. Верх. Олымчик на протяжении 1250 м. Далее в общем направлении на юго-восток по р. Олымчик на протяжении 1200 м. Затем в южном направлении до грунтовой дороги и далее по грунтовой дороге на протяжении 2950 м. Далее в западном направлении по грунтовой дороге на протяжении 1050 м. Затем в южном направлении по грунтовой дороге на протяжении 400 м. Далее в юго-западном направлении по грунтовой дороге на протяжении 3300 м до точки 31 - точки стыка муниципальных образований Урицкого сельсовета, Березовского сельсовета и Воловского района;

от точки 31 до точки 23 - точки начала описания границы сельского поселения Урицкого сельсовета, совпадая с границей Тербунского района по смежеству с Воловским районом.

Приложение N 270
к [Закону](#)
Липецкой области
"Об установлении границ
муниципальных образований
Липецкой области"

Описание границы
сельского поселения Яковлевского сельсовета
Тербунского района Липецкой области

[Утратило силу.](#)

Приложение N 271
к [Закону](#)
Липецкой области
"Об установлении границ
муниципальных образований
Липецкой области"

Описание границы
сельского поселения Березняговского сельсовета
Усманского района Липецкой области

Граница территории Березняговского сельсовета от точки 12 (стык Бреславского, Березняговского сельсоветов и Добринского района) до точки 20 (стык Березняговского, Грачевского и Верхне-Мосоловского сельсоветов) граничит с территорией Добринского района.

От точки 20 (стык Верхне-Мосоловского, Березняговского и Грачевского

сельсоветов) проходит в северо-западном направлении по ручью, пересекая р.Байгора и автодорогу с.Грачевка-с.Березняговка по б. Яковлевский Лог, далее по ур. Жуткое и по полевой дороге до точки 19 (стык Грачевского, Сторожевско-Хуторского и Березнеговского сельсоветов).

От точки 19 граница идет в северо-западном направлении на протяжении 1300 м по полевой дороге, затем в юго-восточном направлении на протяжении 750 м, далее в северо-западном направлении на протяжении 500 м и восточном направлении до точки 13 (стык Березняговского, Сторожевско-Хуторского, Бреславского сельсоветов) по полевой дороге.

От точки 13 в восточном направлении граница проходит по полевой дороге, включая лесную полосу до точки 12.

Приложение N 272
к [Закону](#)
Липецкой области
"Об установлении границ
муниципальных образований
Липецкой области"

Описание границы
сельского поселения Боровского сельсовета
Усманского района Липецкой области

Граница территории Боровского сельсовета от точки 48 (стык границ Куликовского, Боровского и Излегощенского сельсоветов) проходит по середине реки Боровица, потом проходит по границе с Куликовским лесхозом, исключая лесные кварталы 168, 167, 166, потом по середине реки Боровица, далее в северо-восточном направлении граница идет по пастбищу, затем в юго-восточном направлении по полевой дороге, включая лесополосу, до точки 44 (стык Куликовского, Поддубровского и Боровского сельсоветов).

От точки 44 в западном направлении по полевой дороге, включая лесополосу, далее в южном направлении на протяжении 800 м, а также по полевой дороге и в северо-западном направлении на протяжении 650 м по автодороге Усмань-Поддубровка-Воробьевка, до точки 45 (стык Поддубровского, Излегощенского и Боровского сельсоветов). От точки 45 граница проходит в северо-западном направлении на протяжении 5200 м по полевой дороге.

Далее граница проходит по границе с Куликовским лесхозом, включая кварталы (122, 133, 132, 142, 141, 140, 145, 146, 143, 136, 135, 123) до квартала 110, пересекает его, включая северную часть квартала в территорию сельсовета, до точки 48.

Приложение N 273
к [Закону](#)
Липецкой области
"Об установлении границ
муниципальных образований
Липецкой области"

Описание границы
сельского поселения Бреславского сельсовета

Усманского района Липецкой области

Граница территории Бреславского сельсовета проходит от начальной точки 8 (стык Дрязгинского, Дмитриевского, Бреславского сельсоветов) до точки 9 (стык Дмитриевского, Пластинского, Бреславского сельсоветов).

От точки 9 граница идет в восточном направлении на протяжении 3000 м по полевой дороге, включая лесную полосу.

Затем граница идет в южном направлении на протяжении 2300 м и по полевой дороге, пересекая лог Солонец и ручей.

Далее граница опять идет в восточном направлении на протяжении 1370 м, которая граничит с ООО "Тихие Зори". Потом граница идет в юго-восточном направлении на протяжении 1300 м по полевой дороге, затем граница идет в северо-восточном направлении на протяжении 2650 м по полевой дороге и далее по полевой дороге в юго-восточном направлении по реке Усманка. Потом в юго-восточном направлении на протяжении 1900 м граница проходит по полевой дороге, включая лесную полосу, далее в восточном направлении на протяжении 550 м по полевой дороге до точки 11 (стык Бреславского, Пластинского и Добринского районов).

От точки 11 до точки 12 (стык Бреславского, Березняговского сельсоветов, Добринского района) территория Бреславского сельсовета граничит с Добринским районом.

От точки 12 до точки 13 (стык Бреславского, Сторожевско-Хуторского, Березняговского сельсоветов) граница проходит в юго-западном направлении по полевой дороге, включая лесную полосу.

От точки 13 граница проходит по полевой дороге в северо-западном направлении, далее по середине р. Усманка в северо-восточном направлении. Потом в северо-западном направлении по полевой дороге, включая лесную полосу, далее в юго-западном направлении по полевой дороге и лесной полосе до точки 14 (стык Пушкарского, Бреславского, Сторожевско-Хуторского сельсоветов).

От точки 14 граница проходит в северо-западном направлении на протяжении 1200 м по пахотному массиву, который граничит с СХПК "Пушкарский", и в северном направлении также по пахотному массиву до точки 6 (стык Дрязгинского, Пушкарского, Бреславского сельсоветов).

От точки 6 граница проходит в юго-восточном направлении на протяжении 550 м по пахотному массиву до точки 7 (стык Дрязгинского, Бреславского сельсоветов).

От точки 7 в северном направлении по полевой дороге, включая лесополосу, до точки 8 (стык Дмитриевского, Бреславского и Дрязгинского сельсоветов).

От точки 8 до точки 9 граница проходит по полевой дороге.

Приложение N 274
к [Закону](#)
Липецкой области
"Об установлении границ
муниципальных образований
Липецкой области"

Описание границы
сельского поселения Верхне-Мосоловского сельсовета
Усманского района Липецкой области

Граница территории Верхне-Мосоловского сельсовета от точки 21 (стык Березняговского, Верхне-Мосоловского и Добринского района) до точки 10 (стык Верхне-Мосоловского и Добринского района) граничит с территорией Добринского района. От точки 10 до точки 22 (стык Верхне-Мосоловского, Крутче-Байгорского и Воронежской области) территория Верхне-Мосоловского сельсовета граничит с территорией Воронежской области. От точки 22 до точки 23 (стык Крутче-Байгорского, Пашковского и Верхне-Мосоловского сельсоветов) граница проходит в северном направлении на протяжении 1600 м, включая лесную полосу.

От точки 23 граница проходит также в северном направлении на протяжении 3000 м по полевой дороге, включая лесную полосу, далее в западном направлении на протяжении 1150 м часть по полевой дороге и пастбищу. Затем граница идет в северо-западном направлении сначала по полевой дороге потом по ур. Облов Лог, далее по полевой дороге включая лесную полосу, и по ур. Егоров Лог до точки 24 (стык Пашковского, Верхне-Мосоловского и Грачевского сельсоветов).

От точки 24 граница идет в северо-западном направлении по лесной полосе до пересечения с а/д Усмань - п.г.т. Добринка, затем на протяжении 400 м по а/д Усмань - п.г.т. Добринка, далее в том же направлении граница проходит по полевой дороге до точки 20 (стык Березняговского, Верхне-Мосоловского и Грачевского сельсоветов).

Приложение N 275
к [Закону](#)
Липецкой области
"Об установлении границ
муниципальных образований
Липецкой области"

Описание границы
сельского поселения Грачевского сельсовета
Усманского района Липецкой области

Граница территории Грачевского сельсовета проходит от начальной точки 19 (стык границ Сторожевско-Хуторского, Березняговского и Грачевского сельсоветов) в юго-восточном направлении до урочища Жуткое, далее по б. Яковлевский лог и ручью в том же направлении, пересекая а/д Усмань, с. Добринка и реку Байгора по ручью до точки 20 (стык границ Березняговского, Верхне-Мосоловского и Грачевского сельсоветов).

От точки 20 граница проходит в юго-западном направлении до пересечения с а/д Грачевка-Верх.-Мосоловка, затем на протяжении 400 м по а/д Грачевка-Верх. Мосоловка и далее по лесной полосе в том же направлении до точки 24 (стык границ Грачевского, Верхне-Мосоловского, Пашковского сельсоветов).

От точки 24 граница проходит в юго-западном направлении по лесной полосе, затем пересекает р. Байгора и далее по ручью в том же направлении, до точки 25 (стык границ Пашковского, Завальновского и Грачевского сельсоветов).

От точки 25 на протяжении 1600 м по направлению на север, затем граница идет на запад на протяжении 350 м и далее по направлению на северо-запад, пересекая а/д Усмань - п.г.т. Добринка, до точки 18 (стык Завальновского и Сторожевско-Хуторского, Грачевского сельсоветов).

От точки 18 по направлению на северо-восток, граница идет по пахотному массиву, затем граница идет в северо-западном направлении включая лесную полосу, и

далее в северо-восточном направлении также включая лесную полосу, до точки 19 (стык границ Сторожевско-Хуторского, Березняговского и Грачевского сельсоветов).

Приложение N 276
к [Закону](#)
Липецкой области
"Об установлении границ
муниципальных образований
Липецкой области"

Описание границы
сельского поселения Девицкого сельсовета
Усманского района Липецкой области

Граница территории Девицкого сельсовета от начальной точки 27 (стык границ Пашковского, Девицкого и Крутче-Байгорского сельсоветов) проходит в южном направлении по полевой дороге 1000 м, пересекает а/д с.Крутче-Байгора - г. Усмань и уходит на юго-запад по полевой дороге до точки 28.

От точки 28 (стык границ Девицкого, Крутче-Байгорского сельсоветов и Воронежской области) граница проходит в юго-западном направлении по административной границе Воронежской области до точки 29.

От точки 29 (стык границ Девицкого, Студено-Высельского сельсоветов и Воронежской области) граница сельсовета проходит в юго-западном направлении по полевой дороге и проходит 4200 м, затем граница в северо-западном направлении по полевой дороге проходит 5800 м, доходит до Воронежского заповедника и в западном направлении 1500 м, затем в южном - 4000 м, в восточном - 1500 м, проходит по Воронежскому заповеднику, по границе кварталов: 89, 88, 87, 102, 118, 132, 149, 167, 197, 217, 218 - включая их площади в территорию сельсовета. Граница доходит до точки 30.

От точки 30 (стык границ Студено-Высельского, Девицкого сельсоветов и Воронежской области) граница сельсовета проходит в юго-западном, северо-западном направлении по административной границе района и Воронежской области до полосы отвода железной дороги до точки 35 (стык границ Пригородного, Девицкого сельсоветов и Воронежской области), затем идет в северном направлении вдоль полосы отвода железной дороги на расстоянии 6500 м, поворачивает на восток по границе кварталов 45 и 46 Воронежского заповедника до пересечения с рекой Усмань, далее в северном направлении по реке Усмань граница сельсовета проходит до точки 37.

От точки 37 (стык границ Пригородного, Девицкого сельсоветов и города Усмань) граница сельсовета проходит по реке Усмань до точки 38.

От точки 38 (стык границ Пригородного, Девицкого сельсоветов и города Усмань) граница сельсовета в северо-восточном направлении по середине реки Усмань доходит до точки 32.

От точки 32 (стык границ Сторожевского, Девицкого и Пригородного сельсоветов) граница сельсовета пересекает село Терновка в северо-восточном направлении, далее по ручью в юго-восточном направлении доходит до пруда, проходит по середине пруда и по ручью в северо-восточном направлении доходит до Татарского Вала. Вдоль Татарского Вала, не включая его в территорию сельсовета, граница проходит на север 350 м и уходит на восток по полевой дороге 1350 м, далее 300 м на юг и снова 400 м на восток по полевой дороге до точки 31.

От точки 31 (стык границ Девицкого, Сторожевского и Завальновского сельсоветов) граница сельсовета проходит в южном направлении, пересекая а/д на село Завальное, до реки Матренка, пересекает ее и уходит на юго-восток полевой дороге 2250 м, затем граница сельсовета 3200 м проходит в северо-восточном направлении полевой дороге и снова полевой дороге в южном направлении проходит 3050 м, затем в восточном направлении 2700 м полевой дороге и доходит до начальной точки 27.

Приложение N 277
к **Закону**
Липецкой области
"Об установлении границ
муниципальных образований
Липецкой области"

Описание границы
сельского поселения Дмитриевского сельсовета
Усманского района Липецкой области

Граница территории Дмитриевского сельсовета от начальной точки 2 (стык границ Дрязгинского, Дмитриевского сельсоветов и Грязинского района) проходит в юго-восточном направлении по административной границе Грязинского района до точки 10.

От точки 10 (стык границ Дмитриевского, Пластинского сельсоветов и Грязинского района) граница сельсовета проходит в южном направлении полевой дороге 900 м, далее 1200 м на запад, снова граница полевой дороге 1700 м резко уходит на юг, пересекает а/д на с. Дмитриевка, в том же направлении 900 м полевой дороге и уходит на юго-запад 1700 м, далее меняет направление на юго-восток и полевой дороге доходит до точки 9.

От точки 9 до точки 8 граница сельсовета проходит в юго-западном направлении полевой дороге.

От точки 8 (стык границ Дмитриевского, Бреславского и Дрязгинского сельсоветов) граница сельсовета проходит в западном направлении полевой дороге 4600 м, далее граница уходит на северо-восток, проходит 1700 м полевой дороге и уже в северном направлении 3500 м и проходит полевой дороге до пруда, огибает пруд, включая его в территорию сельсовета, и в северо-западном направлении 2300 м проходит по тальвегу урочища Сухой Лог.

Граница сельсовета в северо-западном направлении полевой дороге доходит до точки 3.

От точки 3 (стык границ Дрязгинского, Дмитриевского сельсоветов и урочища Телелюйское) граница сельсовета в северо-восточном направлении проходит по границе урочища Телелюйское 1200 м, исключая его из территории сельсовета, далее граница сельсовета уходит на север по урочищу Телелюйское до начальной точки 2, включая площади 105, 106, 110, 116, 111, 112, 117 кварталов в территорию сельсовета.

Приложение N 278
к **Закону**
Липецкой области
"Об установлении границ
муниципальных образований

**Описание границы
сельского поселения Дрязгинского сельсовета
Усманского района Липецкой области**

Граница территории Дрязгинского сельсовета проходит от начальной точки 1 (стык Дрязгинского сельсовета, Кривского сельсовета и Грязинского района) в восточном направлении вдоль ур. Телелюйское до точки 2 (стык Дрязгинского сельсовета, Дмитриевского сельсовета и Грязинского района).

От точки 2 граница поворачивает на юг и проходит по урочищу Телелюйское, включая кварталы 102, 103, 104, 107, 108, 109, 113, 114, 115, до точки 3 (стык Дрязгинского сельсовета и Дмитриевского сельсовета), от точки 3 граница проходит на юго-восток 1800 м, далее проходит в том же направлении и проходит по тальвегу урочища Сухой Лог, затем в южном направлении граница проходит на протяжении 3500 м по полевой дороге, исключая ее, далее граница проходит в юго-западном направлении 1700 м по полевой дороге, включая ее, затем поворачивает на восток на протяжении 4600 м и проходит по полевой дороге до точки 8 (стык границ Дмитриевского сельсовета, Бреславского сельсовета и Дрязгинского сельсовета).

От точки 8 граница поворачивает на юг и проходит по полевой дороге на протяжении 3950 м до точки 7, далее граница поворачивает на запад 535 м до точки 6 (стык Дрязинского сельсовета, Пушкарского сельсовета и Бреславского сельсовета). От точки 6 граница проходит в западном направлении по полевой дороге 2050 м, включая дорогу в сельсовет, затем пересекает балку, реку Усмань и проходит 900 м на северо-запад.

Затем поворачивает на юго-запад (1050 м) до пересечения с автодорогой на Куриловку, в том же направлении граница проходит по полевой дороге, затем 250 м на юго-восток, затем поворачивает на юго-запад 600 м, далее проходит на северо-запад 100 м, затем в юго-западном направлении проходит вдоль лесополосы, включая ее, далее по ручью Черник пересекает железную дорогу до точки 5 (стык границ Октябрьского сельсовета, Никольского сельсовета, Дрязгинского сельсовета и Пушкарского сельсовета).

От точки 5 граница проходит в северном направлении вдоль железной дороги, включая ее, далее огибает ж/д ст. Дрязги и опять проходит в северном направлении до точки 4 (стык границ Кривского сельсовета, Октябрьского сельсовета и Дрязгинского сельсовета).

От точки 4 граница проходит в северном направлении вдоль железной дороги, включая ее в сельсовет, до начальной точки 1.

**Приложение N 279
к [Закону](#)
Липецкой области
"Об установлении границ
муниципальных образований
Липецкой области"**

**Описание границы
сельского поселения Завальновского сельсовета
Усманского района Липецкой области**

Граница территории Завальновского сельсовета проходит от начальной точки 17 (стык границ Сторожевского, Сторожевско-Хуторского сельсоветов) по полевой дороге по направлению на северо-восток до пересечения с рекой Усманка, затем по направлению на северо-восток на протяжении 1400 м до точки 18 (стык Грачевского, Сторожевско-Хуторского сельсоветов).

От точки 18 по направлению на юго-восток на протяжении 4600 м до пересечения с автодорогой Усмань-п.г.т. Добринка граница проходит по полевой дороге. От пересечения с автодорогой Усмань-п.г.т. Добринка также в юго-восточном направлении до точки 25 граница проходит по полевой дороге и граничит с Грачевским сельсоветом. От точки 25 (стык с Пашковским сельсоветом) граница проходит в юго-западном направлении на протяжении 3550 м, далее в южном направлении до точки 26 (стык Пашковского, Крутче-Байгорского сельсоветов), включая лесополосу.

От точки 26 до точки 27 (стык Крутче-Байгорского и Девицкого сельсоветов) в южном направлении граница проходит с Пашковским сельсоветом по полевой дороге.

От точки 27 в западном направлении на протяжении 2700 м граница проходит по полевой дороге. Затем граница идет в северном направлении на протяжении 3050 м также по полевой дороге, далее идет в северо-западном направлении до точки 31 (стык Сторожевского, Девицкого и Завальновского сельсоветов).

От точки 31 в северном направлении на протяжении 1100 м граница проходит по полевой дороге, далее по урочищу Дальний Лог. Затем граница идет в северо-восточном направлении до точки 17 также по полевой дороге и граничит с территорией Сторожевского сельсовета.

Приложение N 280
к [Закону](#)
Липецкой области
"Об установлении границ
муниципальных образований
Липецкой области"

Описание границы
сельского поселения Излегощенского сельсовета
Усманского района Липецкой области

Граница территории Излегощенского сельсовета проходит от начальной точки 47 (стык границ Хлебенского района, Куликовского и Излегощенского сельсоветов) в северо-восточном направлении на протяжении 1640 м, вдоль гослесфонда, исключая кварталы 108, 109, 110, до точки 48 (стык границ Боровского, Куликовского и Излегощенского сельсоветов).

От точки 48 граница проходит в юго-восточном направлении, вдоль гослесфонда на протяжении 4050 м, исключая кварталы 123, 125, 134, 136, 143, 146, затем граница проходит в северо-восточном направлении по полевой дороге вдоль гослесфонда, исключая кварталы 145, 141, 142, 133, на протяжении 5180 м.

Далее граница проходит в южном направлении, вдоль лесополосы (включая ее в сельсовет), на протяжении 5260 м до точки 45 (стык границ Излегощенского сельсовета, Боровского сельсовета и Поддубровского сельсовета).

От точки 45 граница проходит в юго-западном направлении по гослесфонду, в юго-восточном направлении по гослесфонду, исключая из сельсовета кварталы 34, 22,

21, 15, 12, 13, 14 на протяжении 5730 м, затем граница поворачивает на юг, вдоль гослесфонда 950 м (включая кварталы 33, 35), затем проходит в юго-западном направлении по середине р. Излегоща на протяжении 5600 м до точки 46 (стык границ Излегощенского, Поддубровского сельсоветов и Воронежской области).

От точки 46 граница проходит в северо-западном направлении по административной границе с Воронежской областью до точки 9 (стык границ Хлевенского района и Воронежской области).

От точки 9 граница проходит в северо-восточном направлении по административной границе Хлевенского района до начальной точки 47.

Приложение N 281
к [Закону](#)
Липецкой области
"Об установлении границ
муниципальных образований
Липецкой области"

Описание границы
сельского поселения Кривского сельсовета
Усманского района Липецкой области

Граница территории Кривского сельсовета проходит от начальной точки 32 (стык границ Липецкого района, Грязинского района и Кривского сельсовета) в восточном направлении по административной границе Грязинского района до села Кривка, включая квартал села, находящегося в границах Грязинского района, и далее до точки 1 (стык границ Грязинского района, Дрязгинского сельсовета и Кривского сельсовета).

От точки 1 граница идет в южном направлении вдоль железной дороги, исключая ее, включая ур.Телелуйское, квартал 101, до точки 4 (стык границ Кривского сельсовета, Дрязгинского сельсовета и Октябрьского сельсовета).

От точки 4 граница проходит в юго-западном направлении по полевой дороге, пересекая автодорогу на Кривку, огибает с. Кривка, далее по границе МФ поворачивает на юг до полевой дороги и в юго-западном направлении идет на протяжении 7200 м, затем поворачивает на юг вдоль лесополосы 800 м, включая ее, далее поворачивает на запад 2500 м, затем по середине р. Мещерка, далее поворачивает на северо-запад и проходит по ГЛФ (Куликовский лесхоз) вдоль кварталов 93, 92, 91, 80, 65, 58, исключая из сельсовета, а включая ГЛФ, который ранее принадлежал Октябрьскому сельсовету, затем граница поворачивает на юго-запад и проходит по середине реки Кривка вдоль квартала гослесфонда (43, 42, 57), (включая в сельсовет), далее граница проходит на северо-запад вдоль гослесфонда (квартала 57, 56, включая их в сельсовет), затем поворачивает на юго-запад вдоль кварталов 61, 60, 59, 53, 52, 51, включая их в сельсовет, далее граница проходит на юг на протяжении 600 м (включая в сельсовет квартал 50), затем поворачивает на запад и проходит по полевой дороге 500 м, пересекает квартал N 69 (северная часть квартала 19 га включена в сельсовет) до точки 51 (стык границ Липецкого района, Октябрьского сельсовета и Кривского сельсовета).

От точки 51 граница проходит в северо-западном направлении по административной границе Липецкого района до начальной точки 32.

Приложение N 282

к [Закону](#)
Липецкой области
**"Об установлении границ
муниципальных образований
Липецкой области"**

**Описание границы
сельского поселения Крутче-Байгорского сельсовета
Усманского района Липецкой области**

Граница территории Крутче-Байгорского сельсовета проходит от точки 26 (стык Пашковского, Завальновского и Крутче-Байгорского сельсоветов) в восточном направлении на протяжении 1000 м по полевой дороге, далее в северо-восточном направлении на протяжении 1020 м по пахотному массиву. В юго-восточном направлении граница проходит по полевой дороге, далее по р. Молодка и по автодороге до с. Крутче-Байгора до точки 23 (стык Пашковского, Верхне-Мосоловского и Крутче-Байгорского сельсоветов).

От точки 23 в южном направлении граница проходит по полевой дороге до точки 22 (стык Верхне-Мосоловского, Крутче-Байгорского и Воронежской области).

От точки 22 до точки 28 (стык Девицкого, Крутче-Байгорского сельсоветов и Воронежской областью). От точки 28 в северо-восточном направлении до пересечения с автодорогой с. Крутче - Байгора - г. Усмань, затем на протяжении 330 м по этой дороге и в северном направлении по полевой дороге, включая лесополосу до точки 27 (стык Девицкого, Пашковского и Крутче-Байгорского сельсоветов).

От точки 27 до точки 26 (стык Завальновского, Пашковского и Крутче-Байгорского сельсоветов) граница проходит по полевой дороге.

Приложение N 283
к [Закону](#)
Липецкой области
**"Об установлении границ
муниципальных образований
Липецкой области"**

**Описание границы
сельского поселения Куликовского сельсовета
Усманского района Липецкой области**

От начальной точки 49 (стык границ Хлевенского района, Октябрьского сельсовета и Куликовского сельсовета) граница сельсовета проходит в северо-восточном направлении по середине реки Мещерка до ГЛФ, затем поворачивает на восток и идет по гослесфонду (не включая кварталы 139, 138, 137, 136, 135, 134, 133, 132, 131, 130, 46, 47, 48, 49 в территорию сельсовета).

Далее граница проходит вдоль гослесфонда в северо-западном направлении (не включая кварталы 107, 119, 129, 139 в территорию сельсовета), проходит 250 м на запад по полевой дороге, 1300 м на север по полевой дороге и вдоль урочища Березовое (включая его) в северо-восточном направлении проходит 3600 м.

Далее на протяжении 5000 м граница сельсовета проходит вдоль лесополосы (не

включая ее в сельсовет) в восточном направлении, затем, пересекая автодорогу, уходит на юг 730 м, поворачивает на восток и идет на протяжении 1800 м по полевой дороге, затем на юг 660 м, и снова на восток по полевой дороге (не включая в сельсовет) проходит 1200 м. Граница сельсовета в юго-западном направлении на протяжении 2450 м проходит по полевой дороге (не включая ее) до пересечения с рекой Боровица и далее проходит на юг по полевой дороге 2570 м до точки 50.

От точки 50 (стык границ Куликовского, Октябрьского и Никольского сельсоветов) граница сельсовета проходит по полевой дороге в юго-западном направлении 2600 м до лесополосы, проходит в том же направлении вдоль лесополосы, включая лесополосу. Затем в юго-западном направлении проходит по полевой дороге 2100 м и поворачивает на юго-восток, проходит 1350 м в этом направлении до середины реки Излегоща, далее граница проходит по середине реки Излегоща до точки 43 (стык границ Куликовского, Никольского и Поддубовского сельсоветов).

От точки 43 граница сельсовета проходит в северо-западном направлении вдоль лесополосы, включая лесополосу, на протяжении 600 м до точки 44 (стык границ Поддубовского, Боровского и Куликовского сельсоветов).

От точки 44 граница проходит в северо-западном направлении вдоль лесополосы, включая лесополосу, до урочища Бездонка, включая урочище, проходит вдоль урочища до пересечения с полевой дорогой, затем проходит 300 м в северо-западном направлении по селу Куликово, поворачивает на север, проходит в этом направлении 100 м, затем поворачивает на северо-запад и проходит 200 м до реки Боровица. Далее граница проходит по середине реки Боровица в юго-западном направлении, затем проходит по границе с Куликовским лесхозом, включая кварталы 168, 167, 166, далее граница проходит по середине реки Боровица, по Куликовскому лесхозу до квартала 110, пересекает квартал, включая северную часть квартала в территорию сельсовета, и проходит до точки 48 (стык границ Куликовского, Боровского и Излегощенского сельсоветов).

От точки 48 граница проходит по границе Куликовского лесхоза, включая кварталы 109, 108 в территорию сельсовета, до точки 47 (стык границ Хлевенского района, Куликовского и Излегощенского сельсоветов).

От точки 47 граница квартала проходит по административной границе с Хлевенским районом в северо-западном направлении (по середине реки Воронеж) до начальной точки 49.

Приложение N 284
к [Закону](#)
Липецкой области
"Об установлении границ
муниципальных образований
Липецкой области"

Описание границы
сельского поселения Никольского сельсовета
Усманского района Липецкой области

Граница территории Никольского сельсовета от точки 50 (стык Октябрьского, Никольского, Куликовского сельсоветов) проходит в северо-восточном направлении на протяжении 1100 м до железной дороги, далее в юго-восточном направлении на протяжении 1750 м по полевой дороге, затем в северо-восточном на протяжении 1830 м

по полевой дороге, включая лесополосу, в юго-восточном направлении на протяжении 1900 м до точки 5 (стык Пушкарского, Октябрьского и Никольского сельсоветов).

От точки 5 граница сельсовета в южном направлении проходит 1550 м вдоль полосы отвода железной дороги и пересекает ее, затем 1000 м (включая железную дорогу доходит до д. Московка, огибает ее и пересекает железную дорогу, далее в западном, затем в юго-западном направлении граница идет по полевой дороге на протяжении 6500 м до пересечения с автодорогой Липецк-Усмань, пересекает и в юго-восточном направлении на расстоянии 2700 м поворачивает, пересекает дорогу Липецк-Усмань и через 500 м доходит до Татарского вала. Затем граница сельсовета в юго-восточном направлении идет по Татарскому валу до точки 33 (стык границ Сторожевского, Никольского и Пригородного сельсоветов).

От точки 33 граница проходит в юго-западном направлении вдоль полосы отвода железной дороги 850 м, затем в северо-восточном, северном и западном направлении вновь пересекает а/д Липецк-Усмань и вдоль автодороги доходит до с. Стрелецкие Хутора, огибает и доходит до ручья, затем в северо-западном направлении на протяжении 3900 м по полевой дороге до реки Полевая Излегоща. Далее граница сельсовета проходит по реке до полевой дороги, затем в северо-западном направлении на протяжении 2550 м до точки 42 (стык Пригородного, Поддубровского и Никольского сельсоветов).

От точки 42 граница проходит в северо-западном направлении по полевой дороге, включая лесополосу, по логу Мокрому, в северо-восточном направлении по р. Излегоща до точки 43 (стык Никольского, Поддубровского и Куликовского сельсоветов).

От точки 43 в северо-восточном направлении граница проходит по р. Излегоща, далее в северо-западном направлении на протяжении 1350 м граница проходит по Татарскому валу, затем в северо-восточном направлении граница проходит по полевой дороге до точки 50.

Приложение N 285
к [Закону](#)
Липецкой области
"Об установлении границ
муниципальных образований
Липецкой области"

Описание границы
сельского поселения Октябрьского сельсовета
Усманского района Липецкой области

Граница территории Октябрьского сельсовета проходит от начальной точки 51 (стык границ Липецкого района, Кривского сельсовета и Октябрьского сельсовета) в восточном направлении по полевой дороге 500 м, пересекая квартал 69 (южная часть квартала включена в сельсовет), затем граница поворачивает на север 600 м вдоль 70 квартала (включая в сельсовет), далее граница проходит на восток вдоль гослесфонда (кварталы 70, 71, 72, 73 включая в сельсовет), затем поворачивает на северо-восток вдоль 61 квартала, исключая его из сельсовета, далее граница поворачивает на юго-восток вдоль 62 квартала, включая в сельсовет, затем в северо-восточном направлении граница проходит по середине реки Кривка вдоль 63, 64, 58 кварталов, включая их в сельсовет, далее в юго-восточном направлении проходит вдоль лесфонда (квартала 80, 91, 92, 93, 94, включая их в сельсовет).

Далее граница проходит по середине р. Мещерка, затем на протяжении 2500 м в восточном направлении, далее граница поворачивает на север и проходит вдоль лесополосы 800 м, исключая лесополосу из сельсовета.

Затем граница проходит в восточном направлении на протяжении 7200 м по полевой дороге, включая земли агролицея, до пересечения автодороги на Кривку, далее проходит в северо-восточном направлении по полевой дороге (включая ее) до точки 4 (стык границ Кривского сельсовета, Октябрьского сельсовета и Дрязгинского сельсовета).

От точки 4 граница поворачивает на юг, на протяжении 3700 м, вдоль железной дороги, исключая из сельсовета, далее граница огибает с. Дрязги (исключая из сельсовета), далее граница проходит на юг вдоль железной дороги, исключая из сельсовета, на протяжении 6050 м.

Затем граница идет в северо-западном направлении вдоль ручья Черник, далее граница поворачивает на юго-запад и проходит по полевой дороге, лесополосе (включая в сельсовет) на протяжении 1940 м.

Далее граница поворачивает на северо-запад (1810 м), вдоль лесополосы, по полевой дороге (включая их в сельсовет), до пересечения с автодорогой, затем граница идет на северо-восток 300 м вдоль автодороги, включая ее в сельсовет.

Затем граница проходит на юго-запад 1080 м, по полевой дороге, до точки 50 (стык границ Октябрьского сельсовета, Никольского сельсовета и Куликовского сельсовета).

От точки 50 граница проходит на север в направлении по полевой дороге на протяжении 2570 м до пересечения с рекой Боровица, затем граница идет в северо-восточном направлении по полевой дороге (включая ее в сельсовет) на протяжении 2450 м.

Далее граница поворачивает на запад 1200 м по полевой дороге (включая в сельсовет), затем на север 660 м, далее граница поворачивает на запад на протяжении 1800 м. Затем граница проходит на север 730 м, пересекая автодорогу, далее граница проходит в западном направлении на протяжении 5000 м, вдоль лесополосы (включая в сельсовет).

Далее граница проходит в юго-западном направлении вдоль урочища Березовое (исключая его) на протяжении 3600 м, затем граница проходит на юг 1300 м по полевой дороге, потом поворачивает на восток 250 м, далее граница проходит в юго-восточном направлении вдоль гослесфонда (включая кварталы 107, 119, 129, 139), затем поворачивает на запад по гослесфонду (включая кварталы 139, 138, 137, 136, 135, 134, 133, 132, 131, 130, 46, 47, 48, 49 вдоль этих кварталов проходит просека).

Затем граница проходит в юго-западном направлении по середине реки Мещерка до точки 49 (стык границ Хлевенского района, Октябрьского сельсовета и Куликовского сельсовета).

От точки 49 граница проходит вначале в юго-западном направлении, затем в северо-восточном направлении по административной границе с Хлевенским районом до точки 31 (стык границ Хлевенского и Липецкого районов).

От точки 31 граница проходит в северо-восточном направлении по административной границе с Липецким районом до начальной точки 51.

Приложение N 286
к [Закону](#)
Липецкой области
"Об установлении границ
муниципальных образований

**Описание границы
сельского поселения Пашковского сельсовета
Усманского района Липецкой области**

Граница территории Пашковского сельсовета проходит от начальной точки 24 (стык Грачевского, Верхне-Мосоловского и Пашковского сельсоветов) в северо-восточном направлении по ручью и полевой дороге, включая лесополосу, затем в восточном направлении на протяжении 1150 м по пахотному массиву. Далее в юго-западном направлении по выгону и полевой дорожке, включая лесополосу, до точки 23 (стык Верхне-Мосоловского, Пашковского и Крутче-Байгорского сельсоветов).

От точки 23 в западном направлении по а/д с.Крутче-Байгора, далее по р. Молодка. В северо-западном направлении граница проходит по полевой дороге, включая лесополосу, затем в юго-западном направлении на протяжении 1020 м по полевой дороге и западном направлении на протяжении 1000 м по пахотному массиву до точки 26 (стык Пашковского, Завальновского, Крутче-Байгорского сельсоветов).

От точки 26 в северном направлении граница проходит по полевой дороге, далее граница проходит в северо-восточном направлении по полевой дороге до точки 25 (стык Завальновского, Грачевского и Пашковского сельсоветов).

От точки 25 граница проходит в северо-восточном направлении по ручью Безымянный, пересекая р.Байгора, и далее проходит по полевой дороге и пахотному массиву до точки 24 (стык Грачевского, Верхне-Мосоловского и Пашковского сельсоветов).

Приложение N 287
к [Закону](#)
Липецкой области
"Об установлении границ
муниципальных образований
Липецкой области"

**Описание границы
сельского поселения Пластинского сельсовета
Усманского района Липецкой области**

Граница территории Пластинского сельсовета проходит от начальной точки 10 (стык границ Дмитриевского сельсовета, Грязинского района и Пластинского сельсовета), проходит на север по административной границе с Грязинским районом, затем граница проходит в юго-восточном направлении по административной границе Грязинского района до точки 35 (стык границ Пластинского сельсовета, Грязинского района и Добринского района).

От точки 35 граница проходит в юго-западном направлении по административной границе Добринского района до точки 11 (стык границ Добринского района, Бреславского сельсовета и Пластинского сельсовета).

От точки 11 граница проходит по полевой дороге 550 м, далее на протяжении 1900 м в северо-западном направлении граница проходит по полевой дороге, лесополосе, затем граница проходит по середине реки Усманка на юго-восток, затем по

полевой дороге на северо-запад, включая дорогу, далее на протяжении 2650 м вдоль лесополосы на юго-запад, затем граница идет в северо-западном направлении на протяжении 1300 м, далее граница поворачивает на запад 1370 м, затем в южном направлении на протяжении 2300 м граница проходит по полевой дороге, пересекая лог Соломец и ручей, затем граница идет в западном направлении на протяжении 3000 м по полевой дороге, по лесополосе.

От точки 9 граница проходит по полевой дороге на северо-запад, затем поворачивает на северо-восток на протяжении 1700 м по полевой дороге, затем в восточном направлении 1200 м, далее граница проходит в северном направлении, пересекает автодорогу на с. Дмитриевка, затем на восток по полевой дороге 1200 м, далее на север 900 м по полевой дороге до начальной точки 10.

Приложение N 288
к [Закону](#)
Липецкой области
"Об установлении границ
муниципальных образований
Липецкой области"

Описание границы
сельского поселения Поддубровского сельсовета
Усманского района Липецкой области

Граница территории Поддубровского сельсовета проходит от начальной точки 44 (стык границ Боровского, Куликовского и Поддубровского сельсоветов) в юго-восточном направлении вдоль лесополосы на протяжении 600 м до точки 43.

От точки 43 (стык границ Куликовского, Никольского и Поддубровского сельсоветов) граница проходит в юго-западном направлении по середине р. Излегоща на протяжении 3900 м, затем поворачивает на юго-восток, проходит по полевой дороге на протяжении 2150 м, затем по тальвегу ручья балки Лог Мокрый на протяжении 1450 м и далее по дороге 400 м до точки 42.

От точки 42 (стык границ Никольского, Пригородного и Поддубровского сельсоветов) граница проходит в юго-западном направлении по полевой дороге 4500 м, поворачивает на юго-восток и также идет по полевой дороге на протяжении 2100 м, затем проходит в юго-западном направлении 600 м и далее в юго-восточном направлении по полевой дороге на протяжении 650 м, затем поворачивает на юго-запад и идет вдоль села Медовка до точки 41.

От точки 41 (стык границ Пригородного, Студенского и Поддубровского сельсоветов) граница проходит в западном направлении по середине р. Полевая Излегоща 2500 м, затем поворачивает на юго-запад и проходит по полевой дороге 3600 м до точки 40.

От точки 40 (стык границ Воронежской области, Студенского и Поддубровского сельсовета) граница проходит в юго-западном направлении по административной границе Воронежской области до точки 46.

От точки 46 (стык границ Воронежской области, Излегощенского и Поддубровского сельсовета) граница проходит в северо-восточном направлении по середине р. Излегоща на протяжении 5600 м, далее по ГЛФ по границе 34, 22, 21, 15, 12, 13, 14 кварталов, включая их в территорию сельсовета до точки 45.

От точки 45 (стык границ Излегощенского, Боровского и Поддубровского

сельсоветов) граница проходит в северном направлении по полевой дороге на протяжении 1050 м, далее поворачивает на северо-восток и проходит по полевой дороге на протяжении 5850 м до точки 44.

Приложение N 289
к [Закону](#)
Липецкой области
"Об установлении границ
муниципальных образований
Липецкой области"

Описание
границы сельского поселения Пригородного сельсовета
Усманского района Липецкой области

От начальной точки 42 (стык границ Пригородного, Поддубровского, Никольского сельсоветов) граница сельсовета проходит 2500 м в юго-восточном направлении по полевой дороге, доходит до пруда и в северо-восточном направлении по середине пруда, далее по ручью проходит 2300 м. Затем граница в юго-восточном направлении по полевой дороге проходит 3900 м, далее по окраине села Стрелецкие Хутора доходит до автомобильной дороги, вдоль дороги на север 1000 м, затем в восточном направлении пересекает автомобильную дорогу и проходит 400 м, далее в южном направлении - 400 м, юго-восточном - 250 м, доходит до железной дороги, далее вдоль железной дороги на северо-восток 900 м (включая дорогу в территорию сельсовета) и доходит до точки 33.

От точки 33 (стык границ Пригородного, Никольского и Сторожевского сельсоветов) граница сельсовета идет в юго-восточном направлении вдоль Татарского Вала, включая его, проходит до пересечения с рекой Усмань. Далее граница по середине реки Усмань в юго-западном направлении проходит до точки 32.

От точки 32 (стык границ Сторожевского, Девицкого и Пригородного сельсоветов) граница проходит на юго-запад по середине реки Усмань до точки 38.

От точки 38 (стык границ Пригородного, Девицкого сельсоветов и города Усмань) граница сельсовета проходит по административной границе город Усмань в северном, северо-западном, южном, юго-восточном направлениях до точки 37.

От точки 37 (стык границ Девицкого, Пригородного сельсоветов и города Усмань) граница сельсовета в южном направлении проходит по реке Усмань до квартала 46 Воронежского заповедника в западном направлении по границе кварталов 46 и 45, идет до полосы отвода железной дороги (включая ее), поворачивает на юг до точки 35.

От точки 35 (стык границ Пригородного и Девицкого сельсоветов и Воронежской области) граница сельсовета проходит на северо-запад по административной границе Воронежской области до точки 39.

От точки 39 (стык границ Пригородного, Студенского сельсоветов и Воронежской области) граница сельсовета проходит в северо-восточном направлении по Воронежскому заповеднику, по границе кварталов: 220, 201, 183, 170, 154, 136, 121, 106, 92, 77, 78, 63, 48, 41, 30, 24, 12, 2, включая их площади в территорию сельсовета, затем в восточном направлении 4500 м вдоль дороги Усмань-Студенки-Беляево, не включая дорогу, доходит до железной дороги. Далее вдоль железной дороги на север 1500 м, включая дорогу, затем граница поворачивает на северо-запад и в этом направлении проходит по лесополосе и полевой дороге 6600 м до реки Первая Речка, идет по

середине реки на северо-запад 1000 м, затем граница уходит по полевой дороге на юго-запад 1350 м, опять по полевой дороге 1300 м на северо-запад до точки 41.

От точки 41 (стык границ Студенского, Поддубровского и Пригородного сельсоветов) граница сельсовета проходит по окраине села Медовка в северо-восточном направлении, затем в северо-западном направлении проходит по полевой дороге 650 м, далее на северо-восток 600 м, потом снова по полевой дороге на северо-запад 2100 м. Затем граница поворачивает на северо-восток и по полевой дороге проходит 4500 м до начальной точки 42.

Приложение N 290
к [Закону](#)
Липецкой области
"Об установлении границ
муниципальных образований
Липецкой области"

Описание границы
сельского поселения Пушкарского сельсовета
Усманского района Липецкой области

Граница территории Пушкарского сельсовета проходит от начальной точки 5 (стык границ Никольского, Октябрьского, Дрязгинского и Пушкарского сельсоветов), пересекает железную дорогу и проходит вдоль ручья в северо-восточном направлении до лесополосы, проходит по лесополосе, исключая лесополосу, поворачивает на юго-восток 100 м, затем на северо-восток 600 м, пересекает ручей, проходит по полевой дороге 250 м на северо-запад, дальше поворачивает на северо-восток, проходит по полевой дороге, пересекает автодорогу на Куриловку и проходит 1050 м в северо-восточном направлении. Далее граница поворачивает на юго-восток, проходит 900 м до пересечения с балкой, пересекает балку и проходит 2050 м в юго-восточном направлении до точки 6 (стыка границ Дрязгинского, Пушкарского и Бреславского сельсоветов).

От точки 6 граница проходит в юго-восточном направлении вдоль лесополосы, включая лесополосу, далее граница поворачивает на юго-запад, проходит по полевой дороге и поворачивает на юго-восток, проходит вдоль лесополосы, включая лесополосу, поворачивает на юго-восток и проходит 400 м до точки 14 (стык границ Пушкарского, Бреславского и Сторожевско-Хуторского сельсоветов).

От точки 14 граница сельсовета проходит по полевой дороге в южном направлении до точки 15 (стык границ Пушкарского, Сторожевско-Хуторского и Сторожевского сельсоветов).

От точки 15 граница сельсовета проходит по полевой дороге в западном направлении 2050 м и в том же направлении 400 м до поймы р. Усмань, далее проходит по пойме реки 700 м и затем в северо-западном направлении граница проходит по середине реки Усмань. Далее граница поворачивает на запад, проходит по с. Красный Кудояр 600 м и проходит в том же направлении 1000 м до лесополосы, поворачивает на юго-запад, проходит вдоль лесополосы, включая лесополосу, 750 м, поворачивает на запад, проходит вдоль лесополосы, включая лесополосу, до точки 16 (стык границ Пушкарского, Никольского и Сторожевского сельсоветов).

От точки 16 граница сельсовета проходит по полевой дороге в северо-восточном направлении до пересечения с железной дорогой, пересекает в западном направлении

железную дорогу, проходит вдоль железной дороги в северо-восточном направлении до начальной точки 5.

Приложение N 291
к [Закону](#)
Липецкой области
"Об установлении границ
муниципальных образований
Липецкой области"

Описание границы
сельского поселения Сторожевского сельсовета
Усманского района Липецкой области

Граница территории Сторожевского сельсовета проходит от начальной точки 16 (стык границ Никольского, Пушкарского и Сторожевского сельсоветов) по лесополосе, исключая лесополосу, в восточном направлении, затем поворачивает на северо-восток, проходит по лесополосе, исключая лесополосу, 750 м, далее проходит в восточном направлении 1000 м до границы с селом Красный Кудояр, проходит 600 м по селу, затем в юго-восточном направлении граница проходит по середине реки Усмань, далее граница поворачивает в восточном направлении, проходит 700 м по пойме реки, затем проходит в том же направлении 400 м до полевой дороге, далее проходит по полевой дороге в восточном направлении 2050 м до точки 15 (стык границ Пушкарского, Сторожевского и Сторожевско-Хуторского сельсоветов).

От точки 15 граница проходит по полевой дороге вдоль нефтепровода в юго-восточном направлении до пересечения с автодорогой, пересекает автодорогу и проходит по полевой дороге в юго-восточном направлении до точки 17 (стык границ Сторожевского, Сторожевско-Хуторского и Завальновского сельсоветов).

От точки 17 граница сельсовета проходит по полевой дороге в юго-западном направлении, затем поворачивает на юго-восток, проходит по полевой дороге 500 м и далее проходит в юго-западном направлении по полевой дороге, затем поворачивает в юго-восточном направлении, проходит 1200 м по полевой дороге и в западном направлении проходит по полевой дороге до точки 31 (стык границ Сторожевского, Завальновского и Девицкого сельсоветов).

От точки 31 граница сельсовета проходит по полевой дороге 400 м в западном направлении, затем поворачивает на север, проходит 150 м по полевой дороге, затем снова поворачивает на запад, проходит по полевой дороге до Татарского вала, далее в южном направлении проходит вдоль Татарского вала, включая Татарский вал. Затем граница проходит по ручью в юго-западном направлении, далее проходит по середине пруда и снова проходит по ручью до границы села Терновка, пересекает село и проходит до точки 32 (стык границ Сторожевского, Девицкого и Пригородного сельсоветов).

От точки 32 граница сельсовета проходит по середине реки Усмань, затем поворачивает на северо-запад, проходит по пойме реки, пересекает автодорогу и далее проходит вдоль Татарского вала в северо-западном направлении, включая Татарский вал, затем граница пересекает железную дорогу, вновь проходит вдоль Татарского вала, включая Татарский вал, затем граница сельсовета поворачивает на юго-запад, пересекает автодорогу и проходит до точки 33 (стык границ Сторожевского, Пригородного и Никольского сельсоветов).

От точки 32 граница проходит вдоль автомобильной дороги, включая автодорогу, затем пересекает в северо-западном направлении автодорогу, поворачивает на северо-восток и проходит по полевой дороге, затем поворачивает на восток 300 м, пересекает железную дорогу, поворачивает на юго-запад, далее огибает станцию Москва и проходит до точки 16 (стык Никольского, Пушкарского и Сторожевского сельсоветов).

Приложение N 292
к [Закону](#)
Липецкой области
"Об установлении границ
муниципальных образований
Липецкой области"

Описание границы
сельского поселения Сторожевско-Хуторского сельсовета
Усманского района Липецкой области

Граница территории Сторожевско-Хуторского сельсовета проходит от начальной точки 14 (стык границ Пушкарского, Бреславского и Сторожевско-Хуторского сельсоветов) в северо-восточном направлении по полевой дороге, далее поворачивает в юго-восточном направлении, проходит вдоль лесополосы, исключая лесополосу, затем идет в том же направлении по полевой дороге до пересечения с рекой Усманка, затем проходит по середине реки Усманка в юго-западном направлении, далее поворачивает на юго-восток и проходит по полевой дороге до точки 13 (стык границ Бреславского, Сторожевско-Хуторского и Березняговского сельсоветов).

От точки 13 граница проходит по полевой дороге в западном направлении, затем поворачивает на юго-восток, проходит 500 м по полевой дороге, далее поворачивает на юго-запад и вновь идет по полевой дороге 750 м. Затем граница проходит в юго-восточном направлении 1300 м по полевой дороге до точки 19 (стык границ Березняговского, Грачевского и Сторожевско-Хуторского сельсоветов).

От точки 19 граница проходит в юго-западном направлении вдоль лесополосы, исключая лесополосу, далее пересекает болото и проходит по полевой дороге, затем поворачивает на юго-восток, проходит в этом направлении 1500 м, далее поворачивает на юго-запад и проходит в этом направлении 2350 м и в юго-восточном направлении проходит 250 м до точки 18 (стык границ Грачевского, Сторожевско-Хуторского и Завальновского сельсоветов).

От точки 18 граница проходит в юго-западном направлении 1400 м по полевой дороге, затем поворачивает на северо-запад и вновь проходит по полевой дороге до пересечения с р. Усманка, далее граница проходит вдоль лесополосы, включая лесополосу, в северо-западном направлении до точки 17 (стык границ Сторожевского, Сторожевско-Хуторского и Завальновского сельсоветов).

От точки 17 граница проходит по полевой дороге в северо-западном направлении, пересекает автодорогу и далее в северо-западном направлении проходит по полевой дороге вдоль нефтепровода до точки 15 (стык границ Пушкарского, Сторожевского и Сторожевско-Хуторского сельсоветов).

От точки 15 граница проходит по полевой дороге вдоль нефтепровода в северном направлении до точки 14.

Приложение N 293

к [Закону](#)
Липецкой области
**"Об установлении границ
муниципальных образований
Липецкой области"**

**Описание границы
сельского поселения Студенского сельсовета
Усманского района Липецкой области**

От начальной точки 41 (стык границ Студенского, Поддубровского и Пригородного сельсоветов) граница сельсовета проходит по полевой дороге 1300 м на юго-восток, далее до реки Первая Речка, по середине реки на юго-восток 1000 м и в юго-восточном направлении по полевой дороге проходит 6600 м до пересечения с железной дорогой. Далее граница идет вдоль железной дороги, не включая ее, 1500 м и в северо-западном направлении идет вдоль Воронежского заповедника, по границе 5, 4, 3, 2 кварталов, не включая их в территорию сельсовета.

Далее граница в юго-западном направлении проходит по границе 1, 11, 23, 29, 47, 62, 61, 76, 91, 105, 120, 135, 153, 152, 200, 219 кварталов, включая их в территорию сельсовета, и доходит до точки 39.

От точки 39 (стык границ Студенского, Пригородного сельсоветов и Воронежской области) граница сельсовета проходит в северо-западном направлении по административной границе Воронежской области до точки 40.

От точки 40 (стык границ Студенского, Поддубровского сельсоветов и Воронежской области) граница сельсовета проходит в северо-восточном направлении по полевой дороге 3600 м, далее поворачивает на восток и 2500 м проходит по середине реки Полевая Излегоща до начальной точки 41.

Приложение N 294
к [Закону](#)
Липецкой области
**"Об установлении границ
муниципальных образований
Липецкой области"**

**Описание границы
сельского поселения Студено-Высельского сельсовета
Усманского района Липецкой области**

От начальной точки 29 (стык границ Девицкого, Студено-Высельского сельсоветов и Воронежской области) граница сельсовета проходит в юго-западном и северо-западном направлениях по административной границе Воронежской области до точки 30.

От точки 30 (стык границ Студено-Высельского сельсовета Воронежской области и Девицкого сельсовета) граница сельсовета проходит в северо-западном, северном, далее в восточном направлении по Воронежскому заповеднику, включая площади 103, 104, 119, 133, 134, 150, 151, 168, 169, 198, 199 кварталов в территорию сельсовета.

Далее граница сельсовета проходит по полевой дороге в северо-восточном

направлении 1800 м, затем граница по полевой дороге проходит 5800 м в юго-восточном направлении, далее в северо-восточном направлении граница сельсовета по полевой дороге проходит 4200 м до начальной точки 29.

Приложение N 295
к [Закону](#)
Липецкой области
"Об установлении границ
муниципальных образований
Липецкой области"

Описание границы
сельского поселения Введенского сельсовета
Хлевенского района Липецкой области

Граница территории Введенского сельсовета проходит от начальной точки 6 (стык границ Введенского, Елец-Маланинского сельсоветов и Задонского района) по границе Хлевенского и Задонского районов: сначала по реке Дон, далее на восток до точки 1. Точка 1 расположена на стыке Введенского, Ново-Дубовского сельсоветов и Задонского района и находится на опушке урочища Гнилуша.

От точки 1 до точки 5 граница проходит по границам лесных кварталов урочища Гнилуша, включая их в территорию сельсовета. В территорию сельсовета включены площади 1-го, 2-го, 13-го, 14-го, 21-го, 23-го лесных кварталов.

Точка 5 расположена на стыке границ Введенского, Елец-Маланинского, Елецко-Лозовского и Ново-Дубовского сельсоветов. Далее от точки 5 граница идет в направлении на юг и по южной границе 23 лесного квартала на северо-запад. Затем граница идет в том же направлении между лесом и урочищем Большая Клюква до полосы отвода автодороги Дон, пересекает дорогу и по лесополосе в направлении на запад до начальной точки 6.

Приложение N 296
к [Закону](#)
Липецкой области
"Об установлении границ
муниципальных образований
Липецкой области"

Описание границы
сельского поселения Верхне-Колыбельского сельсовета
Хлевенского района Липецкой области

Граница территории Верхне-Колыбельского сельсовета проходит от начальной точки 17 (стык границ Нижне-Колыбельского, Верхне-Колыбельского сельсоветов и Задонского района) в направлении на юго-восток по границе села Верхняя Колыбелька, далее по реке Колыбелька до реки Аржава.

Затем граница меняет направление на юг, проходит по реке Аржава, по опушке леса Колодезное и Комарово, исключая лес из территории сельсовета, до точки 18.

Точка 18 расположена на стыке границ Нижне-Колыбельского, Дмитришевского и

Верхне-Колыбельского сельсоветов.

От точки 18 граница проходит в направлении на юг вдоль лесополосы, по полевой дороге до урочища Лукино. Далее граница меняет направление на запад, проходит по урочищу Лукино и далее по полевой дороге до точки 23.

Точка 23 расположена на стыке границ Верхне-Колыбельского, Дмитришевского сельсоветов и Задонского района.

От точки 23 граница проходит в направлении на север по административной границе с Задонским районом до начальной точки 17.

Приложение N 297
к [Закону](#)
Липецкой области
"Об установлении границ
муниципальных образований
Липецкой области"

Описание границы
сельского поселения Воробьевского сельсовета
Хлевенского района Липецкой области

Граница территории Воробьевского сельсовета проходит от начальной точки 8 (стык границ Елецк-Лозовского, Хлевенского и Воробьевского сельсоветов), пересекая полосу отвода автодороги Липецк-Воронеж в направлении на северо-восток по ручью до границы села Воробьевка. Далее граница проходит в том же направлении по границе села Воробьевка, затем по опушке лесного урочища Зимний Верх и урочища Пиленое, далее по границе земель сельской администрации в южном направлении до ручья.

По ручью граница проходит в направлении на восток на протяжении 1500 м до точки 9. Точка 9 расположена на стыке Елецк-Лозовского, Ворон-Лозовского и Воробьевского сельсоветов.

От точки 9 граница проходит по опушке лесного урочища Среднее до пересечения с дорогой, далее по дороге в направлении на юг, пересекая полосу отвода автодороги Усмань-Поддубровка-Воробьевка, затем по полевой дороге вдоль лесополосы до лога Сурки.

Пересекая Лог Сурки граница меняет направление на восток, проходит по южной стороне лога до полосы отвода автодороги Усмань-Поддубровка-Воробьевка. Далее граница проходит в направлении на юг по полосе отвода автодороги до точки 15. Точка 15 расположена на стыке Ворон-Лозовского, Синдякинского и Воробьевского сельсоветов.

От точки 15 до точки 22 граница проходит в юго-западном направлении вдоль лесополосы. Точка 22 расположена на стыке границ Синдякинского, Конь-Колодезского и Воробьевского сельсоветов.

От точки 22 граница проходит в направлении на северо-запад вдоль лесополосы, далее по бровке лога Сурки, затем вдоль лесополосы до точки 14. Точка 14 расположена на стыке границ Конь-Колодезского, Хлевенского и Воробьевского сельсоветов.

От точки 14 граница проходит в направлении на северо-запад вдоль лесополосы, по полевой дороге, пересекая полосу отвода автодороги Усмань-Поддубровка-Воробьевка, далее по границе села Воробьевка. Затем граница проходит в том же

направлении по полевой дороге, пересекая полосу отвода автодороги Липецк-Воронеж, и по полосе отвода автодороги на протяжении 1300 м до начальной точки 8.

Приложение N 298
к [Закону](#)
Липецкой области
"Об установлении границ
муниципальных образований
Липецкой области"

Описание границы
сельского поселения Ворон-Лозовского сельсовета
Хлевенского района Липецкой области

Граница территории Ворон-Лозовского сельсовета проходит от начальной точки 9 (стык границ Воробьевского, Елецко-Лозовского, Ворон-Лозовского сельсоветов) в направлении на северо-восток по полевой дороге до точки 10.

Точка 10 расположена на стыке Елецко-Лозовского, Малининского и Ворон-Лозовского сельсоветов.

От точки 10 граница проходит в направлении на восток по полевой дороге, далее по опушке лесного урочища Туба и в том же направлении на протяжении 700 м вдоль лесополосы до лесного урочища Яковлев Триер, исключая его из территории сельсовета. Далее граница проходит по южной и восточной опушке лесного урочища Яковлев Триер, затем по южной границе лесного урочища Бычек.

От лесного урочища Бычек граница меняет направление на юго-восточное и проходит по реке Воронеж до точки 11.

Точка 11 - стык границ Малининского и Ворон-Лозовского сельсоветов, Усманского района.

От точки 11 до точки 16 граница проходит в направлении на юг по реке Воронеж, включая урочище Яма в территорию сельсовета. Точка 16 расположена на стыке Ворон-Лозовского и Синдякинского сельсоветов.

От точки 16 граница проходит в направлении на запад по полевой дороге на протяжении 3000 м до лесного урочища Сычные Кусты. От лесного урочища Сычные Кусты граница меняет направление на юг и проходит по восточной опушке лесного урочища Новая деревня. Далее граница меняет направление на запад по пахотным землям на протяжении 1300м. Затем граница проходит по восточной и по южной стороне урочища Октябрь. Далее граница проходит по границе Аксенкин Лог до полосы отвода автодороги Усмань-Поддубровка-Воробьевка.

Затем граница пересекает полосу отвода автодороги и меняет направление на западное и проходит на протяжении 1200 м до точки 15 по полосе отвода, включая автодорогу в территорию сельсовета. Точка 15 - стык границ Синдякинского, Воробьевского и Ворон-Лозовского сельсоветов.

От точки 15 граница проходит в направлении на север по полосе отвода автодороги Усмань-Поддубровка-Воробьевка до балки Сурки и далее на северо-запад по южной стороне балки Сурки. Затем граница меняет направление на северо-запад, пересекает лог Сурки и проходит по полевой дороге вдоль лесополосы. Далее граница пересекает полосу отвода автодороги Усмань-Поддубровка-Воробьевка и по опушке лесного урочища Среднее, исключая его из территории сельсовета, проходит до начальной точки 9.

Приложение N 299
к [Закону](#)
Липецкой области
"Об установлении границ
муниципальных образований
Липецкой области"

Описание границы
сельского поселения Дмитришевского сельсовета
Хлевенского района Липецкой области

Граница территории Дмитришевского сельсовета проходит от начальной точки 18 (стык границ Верхне-Колыбельского, Нижне-Колыбельского и Дмитришевского сельсоветов) в направлении на северо-восток по лесополосе, далее по опушке леса Дальний Верх, включая лес в территорию сельсовета. Далее граница проходит по полосе отвода а/д Фомино-Негачевка-Дмитряшевка, включая дорогу в территорию сельсовета, до точки 19. Точка 19 расположена на стыке границ Нижне-Колыбельского, Хлевенского и Дмитришевского сельсоветов.

От точки 19 граница проходит в южном направлении по реке Дон до точки 20.

Точка 20 - стык границ Хлевенского, Конь-Колодезского и Дмитришевского сельсоветов.

От точки 20 граница проходит в юго-восточном направлении по реке Дон до точки 21. Точка 21 расположена на стыке границ Конь-Колодезского, Отскоченного, Дмитришевского сельсоветов. От точки 21 граница проходит в направлении на юго-запад по ручью Ольховка. Далее граница проходит по балке Сухая Речка в направлении на запад, пересекая полосу отвода автодороги Фомино-Негачевка-Дмитряшевка, затем по балке Корчагин Лог в южном направлении, вдоль лесополосы, по опушке леса Большое Парточное до точки 24.

Точка 24 - стык границ Отскоченного, Фомино-Негачевского и Дмитришевского сельсоветов.

От точки 24 граница проходит в западном направлении по реке Нега до населенного пункта Аникеевка. От деревни Аникеевка граница проходит в южном направлении до точки 27.

Точка 27 - стык границ Дмитришевского, Фомино-Негачевского сельсоветов и Воронежской области.

От точки 27 граница проходит в направлении на запад до точки 8 по административной границе с Воронежской областью. Точка 8 - стык границ Дмитришевского сельсовета, Тербунского района и Воронежской области.

От точки 8 граница проходит в западном направлении по административной границе с Тербунским районом до точки 36.

Точка 36 - расположена на стыке границ Тербунского, Задонского районов и Дмитришевского сельсовета.

От точки 36 граница проходит в северном направлении по границе Задонского района до точки 23.

Точка 23 - стык границ Верхне-Колыбельского, Дмитришевского сельсоветов и Задонского района.

От точки 23 граница проходит в направлении на восток по полевой дороге, далее проходит по урочищу Лукино. Затем граница меняет направление на север и проходит

по полевой дороге, вдоль лесополосы до начальной точки 18.

Приложение N 300
к [Закону](#)
Липецкой области
"Об установлении границ
муниципальных образований
Липецкой области"

Описание границы
сельского поселения Елецко-Лозовского сельсовета
Хлевенского района Липецкой области

Граница территории Елецко-Лозовского сельсовета проходит от начальной точки 4 (стык Ново-Дубовского, Елецко-Лозовского и Елец-Маланинского сельсоветов), по границам 20-го, 19-го и 18-го лесных кварталов урочища Гнилуша. Площадь 20-го, 19-го и 18-го лесных кварталов в территорию Елецко-Лозовского сельсовета не включена.

Далее граница проходит в восточном направлении по лесополосе на протяжении 900 м, а затем по тальвегу балки Синка до точки 3. Точка 3 - стык Малининского, Елецко-Лозовского и Ново-Дубовского сельсоветов.

От точки 3 граница проходит в южном направлении по границе орошаемого участка на протяжении 1200 м, пересекая полосу отвода автодороги Малинино-Елец-Лозовка. Затем граница идет в том же направлении по дороге до балки Ширшинов Лог и далее вдоль летних лагерей до ручья.

По ручью граница проходит протяженностью 2000 м в направлении на запад, затем меняет направление на южное и проходит вдоль лесополосы до точки 10. Точка 10 - стык Маланинского, Ворон-Лозовского и Елецко-Лозовского сельсоветов.

От точки 10 до точки 9 граница проходит в юго-западном направлении по полевой дороге. Точка 9 - стык Ворон-Лозовского, Воробьевского и Елецко-Лозовского сельсоветов.

От точки 9 граница проходит в направлении на запад по ручью на протяжении 1500 м, далее по границе земель сельской администрации Воробьевского сельсовета, затем по опушке лесного урочища Пиленое и урочища Зимний Верх, исключая их из территории сельсовета.

Затем граница идет в том же направлении по границе села Воробьевка до ручья, далее граница проходит по ручью в направлении на северо-запад до точки 8, пересекая полосу отвода автодороги Липецк - Воронеж.

От точки 8, которая является стыком границ Елецко-Лозовского, Воробьевского и Хлевенского сельсоветов, граница проходит в западном направлении по ручью до точки 7.

От точки 7, которая является стыком границ Елецко-Лозовского, Хлевенского и Елец-Маланинского сельсоветов, граница проходит в направлении на север по границам 36-го, 34-го, 32-го, 123-го, 25-го и 115-го лесных кварталов урочища Большая Клюква, не включая их площадь в территорию сельсовета, до начальной точки 4.

Приложение N 301
к [Закону](#)
Липецкой области
"Об установлении границ

**Описание границы
сельского поселения Елец-Маланинского сельсовета
Хлевенского района Липецкой области**

Граница территории Елец-Маланинского сельсовета проходит от начальной точки 6 (стык границ Введенского, Елец-Маланинского сельсоветов и Задонского районов), в направлении на восток по лесополосе пересекает полосу отвода автодороги Дон и проходит в юго-восточном направлении между лесом и ур.Большая Клюква, затем по границам лесных кварталов, включая их в территорию сельсовета. В территорию сельсовета включена площадь 36-го, 35-го, 34-го, 33-го, 32-го, 31-го, 110-го, 120-го, 121-го, 122-го, 123-го, 115-го, 24-го, 25-го лесных кварталов.

Граница проходит через точку 5 - стык границ Введенского, Ново-Дубовского, Елец-Маланинского сельсовета и через точку 4 - стык границ Ново-Дубовского, Елецко-Лозовского и Елец-Маланинского сельсоветов и далее в направлении на юг до точки 7. Точка 7 - стык Елец-Маланинского, Елецко-Лозовского, Хлевенского сельсоветов.

От точки 7 граница проходит в направлении на юг по опушке леса урочища Мыс, исключая урочище из территории сельсовета, пересекает полосу отвода автодороги Москва-Воронеж, далее по опушке лесного урочища Хлевное, исключая урочище из территории сельсовета, затем по границе села Хлевное-Хлевенского сельсовета до точки 13. Точка 13 - стык Елец-Маланинского, Хлевенского и Нижне-Колыбельского сельсоветов.

От точки 13 в направлении на северо-запад граница проходит по реке Дон на протяжении 4020 м. Далее граница проходит в южном направлении по полевой дороге на протяжении 3510 м и затем на запад по тальвеку балки Сухая Плоть, по полевой дороге, вдоль лесополосы до точки 12. Точка 12 - стык границ Елец-Маланинского, Нижне-Колыбельского сельсоветов и Задонского района.

От точки 12 граница проходит по административной границе с Задонским районом до начальной точки 6.

**Приложение N 302
к [Закону](#)
Липецкой области
"Об установлении границ
муниципальных образований
Липецкой области"**

**Описание границы
сельского поселения Конь-Колодезского сельсовета
Хлевенского района Липецкой области**

Граница территории Конь-Колодезского сельсовета проходит от начальной точки 20 (стык границ Дмитришевского, Хлевенского и Конь-Колодезского сельсоветов) в направлении на север по полевой дороге, по логу Семиближный по тальвегу балки Ольшанка, пересекая полосу отвода автодороги Липецк-Воронеж, исключая ее из территории сельсовета. Затем граница меняет направление на восток по полосе отвода

автодороги на протяжении 2600 м до балки Ольшанка. По тальвегу балки Ольшанка граница проходит в северном направлении, пересекая полосу отвода автодороги Москва-Воронеж и вдоль лесополосы до точки 14.

Точка 14 расположена на стыке границ Воробьевского, Конь-Колодезского и Хлевенского сельсоветов.

От точки 14 граница проходит в направлении на юго-восток вдоль лесополосы, затем по бровке лога Сурки, далее вдоль лесополосы до точки 22.

Точка 22 - стык границ Воробьевского, Синдякинского, Конь-Колодезского сельсоветов.

От точки 22 граница проходит в направлении на юг вдоль лесополосы на протяжении 400 м, затем граница меняет направление на запад вдоль лесополосы на протяжении 640 м и далее в южном направлении по пахотным землям до безымянного ручья в районе деревни Знаменка Синдякинского сельсовета. По безымянному ручью граница проходит в юго-западном направлении до лесополосы. Далее граница проходит на юг вдоль лесополосы, пересекая полосу отвода автодороги Плещеево - Синдякино - Конь-Колодезь, затем на протяжении 620 м в том же направлении вдоль лесополосы до лесного урочища Саввики. По опушке лесного урочища Саввики граница проходит сначала с северной стороны, далее с восточной до точки 26.

Точка 26 является стыком границ Синдякинского, Конь-Колодезского сельсоветов и Воронежской области.

От точки 26 граница проходит сначала в направлении на юг, затем на запад по административной границе Воронежской области до точки 25.

Точка 25 расположена на стыке Отскоченного, Конь-Колодезского сельсоветов и Воронежской области.

От точки 25 граница проходит в направлении на северо-запад по реке Дон до точки 21.

Точка 21 является стыком границ Отскоченного, Дмитришевского, Конь-Колодезского сельсоветов.

От точки 21 граница проходит в направлении на запад по реке Дон до начальной точки 20.

Приложение N 303
к [Закону](#)
Липецкой области
"Об установлении границ
муниципальных образований
Липецкой области"

Описание границы
сельского поселения Малининского сельсовета
Хлевенского района Липецкой области

Граница территории Малининского сельсовета проходит от начальной точки 2 (стык Ново-Дубовского и Малининского сельсоветов) по административной границе с Липецким районом до точки 31. Точка 31 является стыком границ Липецкого, Усманского и Хлевенского районов.

От точки 31 граница проходит в направлении на юг - юго-запад по административной границе с Усманским районом до точки 11, которая является стыком границ Малининского и Ворон-Лозовского сельсоветов.

От точки 11 граница проходит в направлении на северо-запад, а потом на запад - сначала по реке Воронеж, далее по южной границе лесного урочища Бычек, затем по восточной и южной опушкам лесного урочища Яковлев Триер до пересечения с лесополосой.

От урочища Яковлев Триер граница проходит вдоль лесополосы в западном направлении на протяжении 700 м до лесного урочища Туба, далее по опушке урочища Туба, исключая его из территории Малининского сельсовета, затем по полевой дороге до точки 10.

От точки 10 (стык Малининского, Ворон-Лозовского и Елецко-Лозовского сельсоветов) граница проходит в направлении на север по лесополосе до ручья. По ручью граница меняет направление на восток, проходит в этом направлении на протяжении 2000 м и меняет направление на север и далее вдоль летних лагерей до балки Широкий Лог. Затем граница идет в том же направлении по дороге и пересекает полосу отвода автодороги МалининоЕлецкая Лозовка.

От автодороги граница проходит по границе орошаемого участка на протяжении 1200 м до точки 3 (стык Ново-Дубовского, Малининского и Елецко-Лозовского сельсоветов).

От точки 3 граница проходит в направлении на восток по тальвегу балки Синка, исключая пруд из территории сельсовета, меняет направление на север, проходит по урочищу Красное и далее по лесополосе до начальной точки 2.

Приложение N 304
к [Закону](#)
Липецкой области
"Об установлении границ
муниципальных образований
Липецкой области"

Описание границы
сельского поселения Нижне-Колыбельского сельсовета
Хлевенского района Липецкой области

Граница территории Нижне-Колыбельского сельсовета проходит от начальной точки 12 (стык границ Елец-Малининского, Нижне-Колыбельского и Задонского района) в направлении на восток вдоль лесополосы, по полевой дороге, затем по тальвегу урочища Сухая Плоть. Далее граница проходит в северо-восточном направлении на протяжении 3510 м по полевой дороге до реки Дон. Затем граница меняет направление на юго-восточное и проходит по реке Дон до точки 13.

От точки 13 (стык границ Нижне-Колыбельского, Хлевенского, Елец-Малининского сельсоветов) граница проходит в направлении на юг по реке Дон до точки 19. Точка 19 - стык границ Нижне-Колыбельского, Хлевенского, Дмитрияшевского сельсоветов.

От точки 19 граница проходит в направлении на запад по а/д Хлевное-Тербуны, по опушке леса Дальний Верх, исключая лес из территории сельсовета. Далее граница проходит в том же направлении по лесополосе до точки 18. Точка 18 - стык границ Нижне-Колыбельского, Дмитрияшевского и Верхне-Колыбельского сельсоветов.

От точки 18 граница проходит в направлении на север по опушке леса Колодезное и Комарово, включая лес в территорию сельсовета. Далее граница проходит в том же направлении по реке Аржава до реки Колыбелька. От реки Колыбелька граница меняет направление на запад и по границе села Верхняя

Колыбелька проходит до точки 17. Точка 17 - стык границ Нижне-Колыбельского, Верхне-Колыбельского сельсоветов и Задонского района.

От точки 17 граница проходит в направлении на восток по административной границе с Задонским районом до начальной точки 12.

Приложение N 305
к [Закону](#)
Липецкой области
"Об установлении границ
муниципальных образований
Липецкой области"

Описание границы
сельского поселения Ново-Дубовского сельсовета
Хлевенского района Липецкой области

Граница территории Ново-Дубовского сельсовета проходит от начальной точки 1 (стык границ Введенского, Ново-Дубовского сельсоветов и Задонского района) в восточном направлении по границе Хлевенского района, сначала по опушке лесного урочища Гнилуша, далее по лесополосе до точки 30 (стык границ Задонского и Липецкого районов).

От точки 30 до точки 2 граница проходит по границе Липецкого района. Точка 2 расположена на стыке границ Ново-Дубовского, Малининского сельсоветов и Липецкого района.

От точки 2 граница проходит в направлении на юг по лесополосе, далее по бровке урочища Красное до балки Синка, затем поворачивает на запад и по тальвегу балки Синка, включая пруд, в территорию сельсовета до точки 3. Точка 3 - находится на стыке границ Ново-Дубовского, Малининского, Елецко-Позовского сельсоветов.

От точки 3 до точки 4 граница проходит в том же направлении по тальвегу балки Синка, далее вдоль лесополосы по полевой дороге на протяжении 900 м до опушки леса. А затем по границам лесных кварталов ур. Гнилуша.

В территорию сельсовета включены площади 20-го, 19-го, 18-го лесных кварталов урочища Гнилуша.

От точки 4 до точки 5 граница проходит в направлении на юго-запад по границам 17-го и 22-го лесных кварталов. В территорию сельсовета включены площади 3-го лесного квартала, с 4-го по 12-й, с 15-го по 20-й и 22-го лесных кварталов ур. Гнилуша. Точка 5 - стык границ Введенского, Ново-Дубовского, Елец-Малининского сельсоветов.

От точки 5 до точки 1 граница проходит на север по границам 1-го, 2-го, 13-го, 14-го, 21-го, 23-го лесных кварталов ур. Гнилуша, исключая их из территории сельсовета.

Приложение N 306
к [Закону](#)
Липецкой области
"Об установлении границ
муниципальных образований
Липецкой области"

Описание границы
сельского поселения Отскоченного сельсовета

Хлевенского района Липецкой области

Граница территории Отскоченского сельсовета проходит от начальной точки 24 (стык границ Дмитришевского, Отскоченского и Фомино-Негачевского сельсоветов) в направлении на северо-восток по опушке леса Большой Парточное, включая лес в территорию сельсовета. Затем граница проходит вдоль лесополосы в направлении на север. Далее по балке Корчагин Лог в восточном направлении, пересекая полосу отвода автодороги Фомино-Негачевка-Дмитряшевка и, не меняя направления, граница проходит по балке Сухая Речка. От балки Сухая Речка граница меняет направление на северо-восток и проходит по ручью Ольховка до точки 21.

Точка 21 расположена на стыке границ Дмитришевского, Конь-Колодезского и Отскоченского сельсоветов.

От точки 21 до точки 25 граница проходит в юго-восточном направлении по реке Дон.

Точка 25 является стыком границ Конь-Колодезского, Отскоченского сельсоветов и Воронежской области.

От точки 25 до точки 28 граница проходит по административной границе с Воронежской областью.

Точка 28 - стык границ Фомино-Негачевского, Отскоченского сельсоветов и Воронежской области.

От точки 28 граница проходит в направлении на северо-запад по границе села Донская Негаевка, затем по опушке леса урочища Шавырино. Далее граница меняет направление на запад и проходит по полевой дороге до полосы отвода автодороги Фомино-Негаевка-Дмитряшевка, исключая дорогу из территории сельсовета.

Далее граница проходит по полосе отвода автодороги в северном направлении на протяжении 1600 м до пересечения с автодорогой Крещенка - примыкание к а/д Дмитришевка-Фомино-Негаевка. Затем граница меняет направление на запад проходит по полосе отвода автодороги, исключая дорогу из территории сельсовета и доходит до села Крещенка.

От села Крещенка граница меняет направление на северо-запад и проходит сначала по полевой дороге на протяжении 400 м до границы лесного урочища Пунков, затем по опушке лесного урочища Пунков, исключая его из территории сельсовета. Далее граница проходит в направлении на восток по полевой дороге до урочища Дальняя Вершина.

От урочища Дальняя Вершина граница меняет направление на северо-запад и проходит по границе лесного урочища Яма, включая его в территорию сельсовета. Далее граница проходит по пахотным землям на протяжении 900 м до начальной точки 24.

Приложение N 307
к [Закону](#)
Липецкой области
"Об установлении границ
муниципальных образований
Липецкой области"

Описание границы
сельского поселения Синдякинского сельсовета
Хлевенского района Липецкой области

Граница территории Синдякинского сельсовета проходит от начальной точки 15 (стык границ Воробьевского, Ворон-Лозовского и Синдякинского сельсоветов) в направлении на восток по полосе отвода автодороги Усмани-Поддубровка-Воробьевка на протяжении 1200 м. Затем граница пересекает полосу отвода автодороги и меняет направление на север, проходит по границе урочища Аксенов Лог, по южной и восточной стороне лесного урочища Октябрь.

Далее граница меняет направление на восток и проходит по пахотным землям на протяжении 1320 м. Затем по восточной стороне лесного урочища Новая деревня до лесного урочища Сычные Кусты.

От лесного урочища Сычные Кусты граница проходит в направлении на восток на протяжении 3000 м до точки 16.

Точка 16 расположена на стыке границ Ворон-Лозовского, Синдякинского сельсоветов и Усманинского района.

От точки 16 граница проходит по административной границе Усманинского района до точки 9. Точка 9 является стыком границ Синдякинского сельсовета, Усманинского района и Воронежской области.

От точки 9 до точки 26 граница проходит по административной границе с Воронежской областью. Точка 26 расположена на стыке границ Конь-Колодезского, Синдякинского сельсоветов и Воронежской области.

От точки 26 граница проходит в направлении на север, а затем на запад по лесному урочищу Саввики, исключая лес из территории сельсовета.

От урочища Саввики граница проходит в направлении на север на протяжении 620 м вдоль лесополосы, пересекая полосу отвода автодороги Плещеево-Синдякино-Конь-Колодезь, не меняя направления вдоль лесополосы до безымянного ручья. По безымянному ручью граница проходит в северо-восточном направлении в районе деревни Знаменка.

Далее граница проходит в северном направлении по пахотным землям до лесополосы, меняет направление на восток и проходит вдоль лесополосы на протяжении 640 м. Затем граница меняет направление на север и проходит вдоль лесополосы на протяжении 400 м до точки 22. Точка 22 является стыком границ Конь-Колодезского, Воробьевского, Синдякинского сельсоветов.

От точки 22 граница проходит в северо-восточном направлении вдоль лесополосы до начальной точки 15.

Приложение N 308
к [Закону](#)
Липецкой области
"Об установлении границ
муниципальных образований
Липецкой области"

Описание границы
сельского поселения Фомино-Негачевского сельсовета
Хлевенского района Липецкой области

Граница территории Фомино-Негачевского сельсовета проходит от начальной точки 27 (стык границ Дмитришевского, Фомино-Негачевского сельсоветов и Воронежской области) в направлении на север до деревни Аникеевка. От деревни

Аникеевка граница проходит по реке Нега в восточном направлении до точки 24.

Точка 24 расположена на стыке Дмитришевского, Отскоченного и Фомино-Негачевского сельсоветов.

От точки 24 граница проходит в юго-восточном направлении по пахотным землям на протяжении 900 м. Далее граница идет по границе лесного урочища Яма, исключая его из территории сельсовета, до урочища Дальняя Вершина.

От урочища Дальняя Вершина граница меняет направление на юго-запад и проходит по полевой дороге, а затем в южном направлении по опушке лесного урочища Пунков, исключая его из территории сельсовета.

От урочища Пунков граница проходит по полевой дороге, не меняя направления, на протяжении 400 м до села Крещенка. От села Крещенка граница меняет направление на восток, проходит по полосе отвода автодороги Крещенка - примыкание к а/д Дмитришевка-Фомино-Негачевка, включая дорогу в территорию сельсовета, до пересечения с автодорогой Фомино-Негачевка-Дмитришевка. Затем граница меняет направление на юг, проходит по полосе отвода автодороги Фомино-Негачевка-Дмитришевка, включая ее в территорию сельсовета, на протяжении 1600 м. Далее граница меняет направление на восток, проходит по полевой дороге до лесного урочища Шавырино.

Затем граница проходит в направлении на юго-восток по границе лесного урочища Шавырино, исключая его из территории сельсовета, и далее по границе села Донская Негаевка до точки 28.

Точка 28 является стыком границ Фомино-Негачевского, Отскоченного сельсоветов и Воронежской области.

От точки 28 граница проходит по административной границе с Воронежской областью до начальной точки 27.

Приложение N 309
к [Закону](#)
Липецкой области
"Об установлении границ
муниципальных образований
Липецкой области"

Описание границы
сельского поселения Хлевенского сельсовета
Хлевенского района Липецкой области

Граница территории Хлевенского сельсовета проходит от начальной точки 13 (стык границ Хлевенского, Нижне-Колыбельского, Елец-Маланинского сельсоветов) в направлении на северо-восток по границе села Хлевное, далее по опушке лесного урочища Хлевное, пересекает автодорогу Москва-Воронеж и по опушке лесного урочища Мыс до точки 7.

От точки 7 (стык границ Хлевенского, Елец-Маланинского, Елецко-Лозовского сельсоветов) граница проходит в направлении на восток по ручью до точки 8.

От точки 8 (стык границ Елецко-Лозовского, Воробьевского и Хлевенского сельсоветов) граница проходит в направлении с севера на юг по полосе отвода автодороги Липецк - Воронеж на протяжении 1300 м. Затем граница поворачивает в восточном направлении, пересекает автодорогу и проходит по полевой дороге, затем по границе села Воробьевка, пересекая полосу отвода автодороги Усмань-

Поддубровка-Воробьевка, проходит вдоль лесополосы до точки 14.

От точки 14 (стык границ Воробьевского, Конь-Колодезского и Хлевенского сельсоветов) граница проходит в направлении на юг вдоль лесополосы, пересекая автодорогу Москва-Воронеж до балки Ольшанка. Далее граница идет по тальвегу балки Ольшанка до автодороги Липецк-Воронеж. Затем граница меняет направление на северо-запад и по полосе отвода автодороги, включая ее в территорию сельсовета, на протяжении 2600 м до балки Ольшанка. По тальвегу балки Ольшанка, по логу Семиближний, по полевой дороге в южном направлении граница проходит до точки 20.

От точки 20 (стык Конь-Колодезского, Дмитришевского и Хлевенского сельсоветов) граница проходит по реке Дон до точки 19.

От точки 19 (стык границ Дмитришевского, Нижне-Колыбельского и Хлевенского сельсоветов) граница проходит по границе села Хлевное до начальной точки 13.

Приложение N 310
к [Закону](#)
Липецкой области
"Об установлении границ
муниципальных образований
Липецкой области"

Описание границы
сельского поселения Братовского сельсовета
Чаплыгинского района Липецкой области

Граница территории Братовского сельсовета проходит от начальной точки 14 (стык границ Братовского, Пиковского, Лозовского сельсоветов) в северо-восточном направлении по полевой дороге на протяжении 1350 м, затем в северном направлении по р. Московия Ряска 900 м, меняя направление на юго-восток, граница идет по полевой дороге 1050 м. Далее в направлении на северо-восток граница проходит по полевой дороге на протяжении 5200 м, затем, меняя направление на северо-запад, идет по меже 500 м. По меже в северо-восточном направлении на протяжении 1700 м граница идет до точки 15 (стык границ Рязанской области, Лозовского, Братовского сельсоветов).

От точки 15 граница проходит по административной границе Рязанской области до точки 16 (стык границ Рязанской области, Братовского, Соловского сельсоветов). От точки 16 в направлении на юго-запад граница проходит по полевой дороге 6150 м до точки 18 (стык границ Братовского, Соловского, Шишкинского сельсоветов).

От точки 18 в юго-западном направлении граница проходит по полевой дороге на протяжении 2300 м, меняя направление на юго-запад, граница идет по лесополосе, включая ее, на протяжении 2700 м, далее граница проходит в южном направлении по полевой дороге 900 м в том же направлении по лесополосе, включая ее, на протяжении 2700 м до р. Ягодная Ряска. В северо-восточном направлении 300 м граница идет по середине р. Ягодная Ряска, затем, меняя направление на юг, идет по р. Ягодная Ряска до точки 19 (стык границ г. Чаплыгина, Братовского, Шишкинского сельсоветов).

От точки 19 в западном направлении граница идет по границе г. Чаплыгина: 1150 м по участку ПУ N 29 и 500 м по границе участка МПП ЖКХ, затем пересекает дорогу "Лозовка-Чаплыгин", поворачивает на юг и 500 м идет вдоль полосы отвода дороги. Затем поворачивает на запад и через 600 м доходит до точки 20 (стык границ г. Чаплыгина, Ломовского, Братовского сельсоветов).

От точки 20 в направлении на северо-запад граница проходит по полевой дороге на протяжении 2600 м, далее идет в западном направлении по лесополосе (включая ее) на протяжении 800 м, затем, поворачивая на северо-запад, проходит по полевой дороге 3300 м до точки 21 (стык границ Братовского, Ломовского, Пиковского сельсоветов).

От точки 21 в северо-западном направлении граница проходит по лесополосе 700 м, исключая ее, затем поворачивает на север по лесополосе, исключая ее, на протяжении 2800 м до точки 14.

Приложение N 311
к [Закону](#)
Липецкой области
"Об установлении границ
муниципальных образований
Липецкой области"

Описание границы
сельского поселения Буховского сельсовета
Чаплыгинского района Липецкой области

Граница территории Буховского сельсовета проходит от начальной точки 41 по ручью Хавенка до пересечения с юго-западной границей с. Дубовое, не включая ее в земли сельсовета, в восточном направлении 600 м далее на юго-восточном направлении по полевой дороге по границе оврага, не включая его в земли сельсовета, затем огибает овраг до пересечения с лесополосой 1700 м, не входящей в земли сельсовета до ГЛФ, затем на юг по кварталам 41-42, 47-49, 55-59, 67-73, 80-86 и 14-23, 24-33, 34-47, 48-63, 64-80, 81-96, 97-104, 105-106, не включая их в земли сельсовета, затем от точки 42 (стык Дубовского, Буховского сельсоветов и административной границы Добровского района).

От точки 42 граница проходит по административной границе Добровского района до точки 43 (стык Буховского, Демкинского сельсоветов с административной границей Добровского района).

От точки 43 граница проходит в северо-восточном направлении по реке Становая Ряса до точки 39 (стык границ Буховского, Демкинского и Колыбельского сельсоветов).

От точки 39 граница идет в северо-восточном направлении по р. Становая Ряса до пересечения с ручьем Старица, далее по руслу Старицы через мост, пересекая автодорогу Буховое-Демкино, далее по руслу Старица до пересечения с точкой 40 (стык Буховского, Колыбельского и Истобинского сельсоветов).

От точки 40 по ручью Хавенка в восточном направлении 2800 м до начальной точки 41.

Приложение N 312
к [Закону](#)
Липецкой области
"Об установлении границ
муниципальных образований
Липецкой области"

Описание границы
сельского поселения Ведновского сельсовета

Чаплыгинского района Липецкой области

Граница территории Ведновского сельсовета проходит от начальной точки 3 (стык границ Рязанской области, Ведновского, Петелинского сельсоветов) по административной границе с Рязанской областью до точки 10 (стык границ Ведновского, Люблинского сельсоветов и Рязанской областью).

От точки 10 граница проходит в северо-восточном направлении по меже 4800 м, далее по полевой дороге (включая в сельсовет) 1800 м, далее граница поворачивает на юго-запад, проходит по полевой дороге 700 м (включая в сельсовет), по меже 3400 м, затем граница поворачивает на северо-запад, проходит по полевой дороге 550 м (исключая) до точки 9 (стык границ Ведновского, Люблинского и Конюшковского сельсоветов).

От точки 9 граница проходит в северо-западном направлении по полевой дороге 2700 м, по лесополосе 400 м (включая), далее по меже 750 м до реки Сухая Кобельша, далее граница поворачивает на север, проходит по реке 500 м, затем поворачивает на юго-запад, проходит по полевой дороге 1600 и по пересыхающему ручью до точки 4 (стык границ Ведновского, Петелинского, Конюшковского сельсоветов).

От точки 4 граница проходит в северо-западном направлении по пересыхающему ручью, по меже 450 м, затем граница поворачивает на северо-восток, проходит по меже 1800 м, пересекает пересыхающий ручей, далее вдоль лесополосы 1200 м (исключая), затем граница меняет направление на северо-запад, проходит по дороге 1200 м, далее граница поворачивает в восточном направлении, проходит вдоль лесополосы (исключая) 1000 м, далее по пересыхающему ручью до реки Сухая Кобельша, далее граница проходит по середине реки 1200 на север, затем поворачивает на северо-восток, проходит по меже 1600 м, по лесополосе 1800 м (исключая). Затем граница поворачивает на северо-запад, проходит по лесополосе 1800 м (исключая), по меже 2000 м до начальной точки 3.

Приложение N 313
к [Закону](#)
Липецкой области
"Об установлении границ
муниципальных образований
Липецкой области"

Описание границы сельского поселения Демкинского сельсовета Чаплыгинского района Липецкой области

Граница территории Демкинского сельсовета проходит от начальной точки 36 (стык Демкинского, Знаменского сельсоветов с административной границей Добровского района), далее на северо-восток 1300 м по полевой дороге, включая ее в земли сельсовета, до пересечения с лесополосой, далее в этом же направлении 900 м вдоль лесополосы, не включая ее в границы сельсовета, далее в северо-западном направлении 1650 м по меже, включая ее в земли сельсовета, далее поворачивает на юго-восток 2430 м по лесополосе, не включая ее, до пересечения с ур. Махов Лог, затем по полевой дороге по проходящему ур. Махов Лог, включая его с южной стороны в земли сельсовета до точки 37 (стык Демкинского, Зенкинского и Колыбельского сельсоветов), граница проходит по дну ур. Махов Лог, по ручью, пересекает середину

пруда, пересекает плотину, далее по ручью ур. Махов Лог до пересечения с автодорогой Липецк-Чаплыгин, далее граница проходит по северо-восточной границе села Демкино, включая село в земли сельсовета, до пересечения с точкой 39 (стык Демкинского, Колыбельского и Буховского сельсоветов).

От точки 39 граница проходит в юго-западном направлении по реке Становая Ряса до точки 43 (стык границ Демкинского, Буховского сельсоветов и административной границей Добровского района).

От точки 43 до точки 36 граница проходит по административной границе Добровского района.

Приложение N 314
к [Закону](#)
Липецкой области
"Об установлении границ
муниципальных образований
Липецкой области"

Описание границы
сельского поселения Дубовского сельсовета
Чаплыгинского района Липецкой области

Граница территории Дубовского сельсовета проходит от начальной точки 30 (стык Юсовского, Дубовского сельсовета и административной границы Тамбовской области), далее на юг по административной границе Тамбовской области до точки 13 (стык Дубовского сельсовета, административной границы Тамбовской области и Добровского района Липецкой области) от точки 13 до точки 42 далее на запад по административной границе Добровского района, далее на север по гослесфонду, включая кварталы 14-23, 24-33, 34-47, 48-63, 64-80, 81-96, 97-104, 105-106, 41-42, 47-49, 55-59, 67-73, 80-86. Затем граница проходит по полевой дороге, огибающей овраг, проходящий южнее села Дубовое 600 м, проходит по границе оврага, включая его в земли сельсовета 650 м, до юго-западной границы села Дубовое, далее по юго-западной границе села Дубовое, проходящей по ручью Хавенка в западном направлении до точки 41 (стык Дубовского, Буховского и Истобинского сельсоветов). Затем граница проходит в северо-восточном направлении по ручью Хавенка до точки 31 (стык Дубовского, Истобинского и Юсовского сельсоветов), далее по полевой дороге на северо-запад 1000 м, затем поворачивает по полевой дороге на север 2700 м, далее по полевой дороге поворачивает на северо-восток до пересечения с автодорогой Чамлык-Дубовое, далее по дороге в юго-восточном направлении 1500 м, включая дорогу в земли сельсовета, далее в юго-восточном направлении 1550 м до пересечения с полевой дорогой, далее по этой полевой дороге в северо-восточном направлении 1250 м до пересечения с ложиной, далее по ложине в восточном направлении 1700 м, включая ее в земли сельсовета, до пересечения с начальной точкой 30.

Приложение N 315
к [Закону](#)
Липецкой области
"Об установлении границ
муниципальных образований
Липецкой области"

**Описание границы
сельского поселения Жабинского сельсовета
Чаплыгинского района Липецкой области**

Граница территории Жабинского сельсовета проходит от точки 22 (стык Жабинского, Ломовского и Пиковского сельсоветов) по течению реки Ягодная Ряса до точки 26 (стык Жабинского, Ломовского и Кривополянского сельсоветов).

От точки 26 граница проходит в юго-западном направлении по ручью до села Садовая, затем идет по краю этого села, включая его сельсовет, потом снова по полевой дороге до точки 25 (стык Новополянского, Жабинского и Кривополянского сельсоветов).

От точки 25 граница идет в северо-западном направлении по пахотному массиву между Шабинским и Новополянским сельсоветами, далее идет по полевой дороге на расстоянии 700 м, затем поворачивает под углом 90° на северо-запад на расстоянии 3300 м проходит по меже. Далее поворачивает под прямым углом и на расстоянии 400 м идет по полосе отвода железной дороги до точки 24 (стык границ Жабинского, Новополянского сельсоветов и Лев-Толстовского района).

От точки 24 до точки 23 (стык границ Жабинского, Пиковского сельсоветов и Лев-Толстовского района) территория сельсовета граничит с Лев-Толстовским районом.

От точки 23 граница проходит в северо-восточном направлении на полевой дороге, затем по краю села Заречье Ломовое, включая ее в сельсовет, потом по опушке леса до реки Ягодная Ряса до точки 22 (стык границ Пиковского, Ломовского и Жабинского сельсоветов).

Приложение N 316
к [Закону](#)
Липецкой области
"Об установлении границ
муниципальных образований
Липецкой области"

**Описание границы
сельского поселения Зенкинского сельсовета
Чаплыгинского района Липецкой области**

Граница территории Зенкинского сельсовета проходит от начальной точки 35 (стык границ Зенкинского, Новополянского сельсоветов и Лев-Толстовского района) проходит в юго-восточном направлении по тальвегу пересыхающего ручья, граница поворачивает на север по полевой дороге 1200 м, далее граница проходит вдоль балки по полевой дороге, по автодороге Зенкино-Новополянье проходит 100 м вдоль автодороги, пересекает автодорогу, меняет направление на юго-восточное проходит по дороге 700 м, далее поворачивает граница в восточном направлении, проходит по полевой дороге 2650 м, по тальвегу балки, далее поворачивает на северо-восток, проходит по полевой дороге 950 м, затем меняет направление и по полевой дороге 1850 м проходит до точки 34 (стык границ Зенкинского, Новополянского, Кривополянского сельсоветов).

От точки 34 граница проходит в юго-восточном направлении по пересыхающему

ручью до точки 33 (стык границ Зенкинского, Кривополянского, Истобенского сельсоветов). От точки 33 граница поворачивает в юго-западном направлении, проходит по лесополосе 700 м (включая) до точки 38 (стык границ Зенкинского, Истобенского, Колыбельского сельсоветов).

От точки 38 граница проходит в юго-западном направлении по полевой дороге 2470 м, включая лесополосу, далее граница поворачивает на юг и проходит по меже 1410 м до р. Раковая Ряса, далее граница в западном направлении проходит 4900 м по середине реки Раковая Ряса, затем граница меняет направление на юго-запад и проходит по полевой дороге 1650 м, затем поворачивает на юго-восток, проходит вдоль лесополосы 3000 м (включая) до точки 37 (стык Зенкинского, Колыбельского, Демкинского сельсоветов).

От точки 37 граница проходит в западном направлении по полевой дороге 900 м и далее поворачивает на северо-запад вдоль лесополосы 2430 м (включая), затем граница поворачивает на юго-запад, проходит по меже 1650 м вдоль лесополосы 900 м (включая) по полевой дороге 1300 м (исключая) до точки 36 (стык границ Зенкинского, Демкинского сельсоветов, Добринского района).

От точки 36 граница проходит по административной границе с Добровским районом до точки 18 (стык границ Добровского, Лев-Толстовского районов, Зенкинского сельсовета).

От точки 18 граница проходит по административной границе с Лев-Толстовским районом до начальной точки 35.

Приложение N 317
к [Закону](#)
Липецкой области
"Об установлении границ
муниципальных образований
Липецкой области"

Описание границы
сельского поселения Истобенского сельсовета
Чаплыгинского района Липецкой области

От начальной точки 32 (стык границ Истобенского, Кривополянского и Юсовского сельсоветов) граница проходит сначала по полевой дороге в юго-восточном направлении на протяжении 1100 м, затем в северо-восточном - на протяжении 800 м. Дальше граница проходит по тальвегу ручья в северо-восточном направлении на протяжении 800 м и по полевой дороге на протяжении 1700 м до точки 31.

От точки 31 (стык границ Юсовского, Дубовского и Истобенского сельсоветов) граница идет по полевой дороге в юго-восточном направлении на протяжении 1000 м до тальвега ручья урочища Большой Лог. Восточная граница Истобенского сельсовета проходит по тальвегу ручья ур. Большой Лог, затем по середине пруда до точки 41.

От точки 41 (стык границ Дубовского, Буховского и Истобенского сельсоветов) граница проходит по ручью Хавенка в западном направлении на протяжении 2800 м до точки 40.

От точки 40 (стык границ Буховского, Колыбельского и Истобенского сельсоветов) граница проходит по старице (старое русло р. Становая Ряса) в западном направлении на протяжении 450 м, затем в северном направлении до границы с. Заречное. У села граница проходит по р.Становая Ряса на протяжении 5500 м до пересечения с р.

Раковая Ряса. Затем проходит по южной границе с. Истобное, далее по реке Раковая Ряса в северо-западном направлении, потом поворачивает на север, проходит по меже на протяжении 600 м до точки 38.

От точки 38 (стык границ Зенкинского, Колыбельского и Истобенского сельсоветов) граница проходит в северо-восточном направлении по лесополосе, исключая площадь лесополосы, на протяжении 700 м до точки 33.

От точки 33 (стык границ Зенкинского, Кривополянского и Истобенского сельсоветов) граница проходит по меже в восточном направлении на протяжении 350 м, затем поворачивает на северо-восток, сначала проходит по меже 500 м, затем по дороге 300 м. Далее граница идет по лесополосе, исключая ее, на протяжении 1800 м, пересекает автодорогу Липецк-Чаплыгин, проходит по дороге (полевой), затем по меже на протяжении 500 м и по р. Становая Ряса, включая 1/2 часть площади реки, на протяжении 150 м до начальной точки 32.

Приложение N 318
к [Закону](#)
Липецкой области
"Об установлении границ
муниципальных образований
Липецкой области"

Описание границы
сельского поселения Колыбельского сельсовета
Чаплыгинского района Липецкой области

Граница территории Колыбельского сельсовета проходит от начальной точки 37 (стык Колыбельского, Знаменского и Демкинского сельсоветов), на северо-запад по лесополосе 3000 м, не включая ее, по полевой дороге 1650 м до пересечения с р. Раковая Ряса и далее вдоль середины реки в восточном направлении 4900 м, далее в северо-западном направлении 1410 м по меже до пересечения с полевой дорогой, далее поворачивает на северо-восток 1270 м вдоль лесополосы, не включая ее, далее по дороге и лесополосе 1200 м до пересечения с точкой 38 (стык Колыбельского, Знаменского, Истобенского сельсоветов).

От точки 38 граница идет по меже в южном направлении 600 м до пересечения с р. Раковая Ряса, далее по середине реки Раковая Ряса граница проходит в восточном направлении, огибая северную границу села Мелиховое, включая его в земли сельсоветов до слияния с рекой Становая Ряса. Далее по середине реки Становая Ряса в южном направлении 5500 м, затем поворачивает на запад 450 м до русла Старицы и идет по руслу Старицы до точки 40 (стык Колыбельского, Буховского и Истобенского сельсоветов).

От точки 40 граница проходит по руслу старицы до пересечения с автодорогой Буховое-Колыбельское, пересекает эту дорогу по середине русла старицы до слияния с р. Становая Ряса, далее в юго-восточном направлении р. Становая Ряса огибая юго-западную границу села Колыбельское, включая село в земли сельсовета, до точки 39 (стык Колыбельского, Демкинского и Буховского сельсоветов). Затем от точки 39 граница проходит по юго-западной границе села Колыбельское до пересечения с автодорогой Липецк-Чаплыгин, затем по середине русла ручья ур. Махов Лог, пересекая плотину, середину пруда, далее по ручью до пересечения с начальной точкой 37.

Приложение N 319
к [Закону](#)
Липецкой области
"Об установлении границ
муниципальных образований
Липецкой области"

Описание границы
сельского поселения Конюшковского сельсовета
Чаплыгинского района Липецкой области

Граница территории Конюшковского сельсовета проходит от начальной точки 4 (стык границ Петелинского, Ведновского, Конюшковского сельсоветов) в северо-восточном направлении по меже на протяжении 450 м, далее в направлении на восток идет по пересыхающему ручью до полевой дороги. По полевой дороге граница проходит в направлении северо-восток на протяжении 1650 м до р. Сухая Кобельша, меняя направление на юг, граница проходит по р. Сухая Кобельша.

Далее граница проходит в юго-восточном направлении по меже на протяжении 750 м, затем в этом же направлении граница идет по лесополосе, исключая ее, и далее по полевой дороге до точки 9 (стык границ Ведновского, Люблинского, Конюшковского сельсоветов).

От точки 9 в направлении на юго-запад граница проходит по полевой дороге на протяжении 2900 м, далее в юго-восточном направлении граница проходит по полевой дороге на протяжении 1800 м, меняя направление на юго-запад, идет по полевой дороге 900 м, далее в этом направлении по лесополосе, включая ее 1200 м. Затем в юго-восточном направлении граница идет по полевой дороге на протяжении 500 м, далее, меняя направление на юго-запад, идет по полевой дороге до точки 8 (стык границ Лев-Толстовского района, Конюшковского, Люблинского сельсоветов).

От точки 8 в направлении на юго-запад граница проходит по административной границе Лев-Толстовского района до точки 7, в направлении на юго-запад граница проходит по административной границе Лев-Толстовского района до точки 7 (стык границ Лев-Толстовского района, Троекуровского, Конюшковского сельсоветов).

От точки 7 в направлении на северо-запад граница проходит по железной дороге, исключая ее, до п.Троекуровский, далее на север вдоль п.Троекуровский, пересекает автодорогу, меняет направление на юго-запад на протяжении 1100 м, далее идет на северо-запад по железной дороге 3000 м, не включая ее, до точки 6 (стык границ Троекуровского, Конюшковского, Урусовского сельсоветов).

От точки 6 в направлении на юго-восток граница проходит по пересыхающему ручью, затем, меняя направление на север, проходит по меже на протяжении 900 м до точки 5 (стык границ Петелинского, Урусовского, Конюшковского сельсоветов).

От точки 5 в направлении на север граница проходит по меже на протяжении 700 м, затем идет по меже на северо-восток до точки 4.

Приложение N 320
к [Закону](#)
Липецкой области
"Об установлении границ
муниципальных образований
Липецкой области"

**Описание границы
сельского поселения Кривополянского сельсовета
Чаплыгинского района Липецкой области**

Граница территории Кривополянского сельсовета проходит от точки 25 по полевой дороге в северо-восточном направлении до села Садовая, по краю села, не включая его в территорию сельсовета, до села Кривополянье и по краю села, включая его в сельсовет, по реке Ягодная Ряска 500 м, поворачивает на юго-восток до точки 26 (стык Жабинского, Кривополянского сельсоветов и г. Чаплыгина).

От точки 26 граница проходит 700 м по меже в южном, юго-западном направлении до реки Ягодная Ряска и по середине реки 2000 м в юго-восточном направлении, затем по краю села Кривополянье 700 м, включая его до реки Ряска, дальше по реке, включая 1/2 реки, до точки 27 (стык границ Кривополянского, Юсовского сельсоветов на границе г. Чаплыгина).

От точки 27 граница проходит в южном, юго-восточном, северо-восточном и юго-восточном направлениях 4700 м по середине реки Ряска до плотины, дальше от плотины по середине реки Становая Ряска 5000 м в юго-западном, юго-восточном и снова в юго-западном направлениях до точки 32 (стык границ Истобенского, Кривополянского и Юсовского сельсоветов).

От точки 32 граница проходит в северо-западном направлениях по меже 500 м, далее по полевой дороге на запад, юго-запад, пересекает автодорогу Липецк-Чаплыгин и далее вдоль лесополосы, включая ее в сельсовет, в юго-западном направлении 1800 м, по полевой дороге 300 м и по меже 1300 м, затем поворачивает на запад до точки 33 (стык границ Зенкинского, Кривополянского, Истобенского сельсоветов).

От точки 33 граница проходит в западном направлении по пересыхающему ручью 300 м, затем поворачивает на запад, северо-запад по тальвегу пересыхающего ручья до точки 34 (стык границ Зенкинского, Новополянского и Кривополянского сельсоветов).

От точки 34 граница проходит на северо-восток по полевой дороге 1400 м, поворачивает на северо-запад и по тальвегу балки в западном, северо-западном направлении идет до пересечения реки Гущина Ряска и по середине реки 1200 м в восточном направлении, затем по тальвегу пересыхающего ручья на северо-запад до полевой дороги и по полевой дороге до точки 25 (стык границ Жабинского, Кривополянского, Новополянского сельсоветов).

**Приложение N 321
к [Закону](#)
Липецкой области
"Об установлении границ
муниципальных образований
Липецкой области"**

**Описание границы
сельского поселения Лозовского сельсовета
Чаплыгинского района Липецкой области**

Граница территории Лозовского сельсовета проходит от начальной точки 11 (стык границ Рязанской области, Люблинского, Лозовского сельсоветов) в направлении на

юго-восток по административной границе Рязанской области до точки 15 (стык границ Рязанской области, Лозовского, Братовского сельсоветов). От точки 15 в юго-западном направлении границ проходит по меже на протяжении 1700 м, затем, меняя направление, на юго-восток по меже 500 м. Далее граница идет в юго-западном направлении по полевой дороге на протяжении 5200 м, меняя направление на северо-запад, граница проходит по полевой дороге 1050 м до р. Москва Ряса, затем идет в южном направлении по р. Москва Ряса 900 м.

По полевой дороге граница проходит в направлении на юго-запад на протяжении 1350 м до точки 14 (стык границ Лозовского, Братовского, Пиковского сельсоветов).

От точки 14 в направлении на запад граница проходит по меже на протяжении 2840 м, далее меняя направление на северо-запад, идет по меже на протяжении 3050 м до точки 13 (стык границ Пиковского, Люблинского, Лозовского сельсоветов).

От точки 13 в направлении на северо-восток граница проходит по лесополосе, исключая ее, на протяжении 1500 м, далее в этом же направлении по дороге 1600 м до р. Москва Ряса. По р. Москва Ряса граница проходит в северо-западном направлении 1450 м, затем, меняя направление на северо-восток, граница проходит по полевой дороге на протяжении 4600 м, далее идет на север по полевой дороге 1300 м до точки 11.

Приложение N 322
к [Закону](#)
Липецкой области
"Об установлении границ
муниципальных образований
Липецкой области"

Описание границы
сельского поселения Ломовского сельсовета
Чаплыгинского района Липецкой области

Граница территории Ломовского сельсовета проходит от точки 22 (стык границ Пиковского, Ломовского и Жабинского сельсоветов) по реке Ягодная Ряса, далее по автодороге, затем пересекает железную дорогу, по опушке ур. Ельник и в северо-восточном направлении по полевой дороге на расстоянии 1250 м до точки 21 (стык границ Братовского, Ломовского и Пиковского сельсоветов).

От точки 21 в юго-восточном направлении на расстоянии 3300 м граница проходит по полевой дороге, затем в восточном направлении на протяжении 800 м по лесополосе (исключая ее), далее в юго-восточном направлении на протяжении 2600 м по полевой дороге до точки 20 (стык границ Ломовского, Жабинского сельсоветов и г. Чаплыгина).

От точки 20 до точки 26 (стык границ Жабинского, Ломовского и Чаплыгина) территория сельсовета граничит с административной границей г. Чаплыгина.

От точки 26 до точки 22 граница проходит по реке Ягодная Ряса.

Приложение N 323
к [Закону](#)
Липецкой области
"Об установлении границ
муниципальных образований

**Описание границы
сельского поселения Люблинского сельсовета
Чаплыгинского района Липецкой области**

Граница территории Люблинского сельсовета проходит от начальной точки 9 (стык границ Люблинского, Ведновского, Конюшковского сельсоветов) в юго-восточном направлении по полевой дороге 550 м (исключая), далее граница поворачивает на северо-восток, проходит по меже 3400 м, по полевой дороге 700 м (исключая), затем дорога поворачивает в юго-восточном направлении по дороге 1800 м (включая), по меже 4800 м до точки 10 (стык границ Люблинского, Ведновского сельсоветов, Рязанской области).

От точки 10 граница проходит по административной границе с Рязанской областью до точки 11 (стык границ Рязанской области, Люблинского, Лозовского сельсоветов).

От точки 11 граница проходит в южном направлении по полевой дороге 1300, далее граница поворачивает на юго-запад, проходит по полевой дороге 4600 м доходит до реки Московская Ряса, проходит 1450 км в юго-восточном направлении по реке, затем граница поворачивает на юго-запад, проходит по меже 1600 км, по лесополосе 1500 км (включая в сельсовет) до точки 13 (стык границ Люблинского, Лозовского, Пиковского сельсоветов).

От точки 13 граница проходит по полевой дороге, пересекает а/д до точки 12 (стык границ Люблинского, Пиковского сельсоветов, Лев-Толстовского района), от точки 12 граница проходит по административной границе Лев-Толстовского района до точки 8 (стык границ Лев-Толстовского района, Люблинского, Конюшковского сельсоветов).

От точки 8 граница проходит в северо-восточном направлении по полевой дороге 800 м до пересечения с лесополосой, затем граница поворачивает на северо-запад, проходит вдоль лесополосы 500 м (исключая), затем, меняя направление на северо-восток, граница проходит вдоль лесополосы 1200 м (исключая), пересекает а/д, проходит по полевой дороге 900 м (включая), далее граница поворачивает на северо-запад, проходит по полевой дороге 1800 м, меняет направление на северо-восток, проходит 2950 м по полевой дороге до начальной точки 9.

**Приложение N 324
к [Закону](#)
Липецкой области
"Об установлении границ
муниципальных образований
Липецкой области"**

**Описание границы
сельского поселения Новополянского сельсовета
Чаплыгинского района Липецкой области**

Граница Новополянского сельсовета проходит от начальной точки 24 (стык границ Жабинского, Новополянского сельсоветов и Лев-Толстовского района) в восточном направлении по полосе отвода железной дороги и на расстоянии 400 м под

прямым углом поворачивает на юго-восток и в юго-восточном направлении проходит по меже между Жабинским и Новоплянским сельсоветами. Далее через 4300 м доходит до лесополосы, пересекает ее, поворачивает под углом 90 градусов на северо-восток, на расстоянии 700 метров идет по полевой дороге, далее по меже доходит до точки 25 (стык границ Жабинского, Кривополянского и Новополянского сельсоветов).

От точки 25 граница сельсовета проходит в юго-восточном направлении по полевой дороге и на расстоянии 500 м упирается в пересыхающий ручей (тальваг балки) и по нему доходит до реки Гущина Ряса, пересекает ее и по середине реки на протяжении 1200 м поворачивает на юго-восток и по левой дороге в этом направлении идет по тальвегу балки до полевой дороги, являющейся границей с Кривополянским сельсоветом, под прямым углом поворачивает на юго-запад и по полевой дороге доходит до точки 34.

От точки 34 (стык Кривополянского, Зенкинского, Новополянского сельсоветов) граница идет в западном направлении по полевой дороге вдоль лесополосы (включая ее) и на расстоянии 1850 м меняет свое направление на юго-западное. Через 950 м граница поворачивает на северо-запад, затем на юго-запад и по полевой дороге доходит до тальвега балки, поворачивает на северо-запад и по нему доходит до полевой дороги и далее в западном направлении пересекает пастбище и на расстоянии 2650 м меняет свое направление на северо-западное, доходит до границы автодороги Зенкино-Новополянье, поворачивает на юго-запад и через 100 м снова идет в северо-восточном направлении по полевой дороге вдоль лесополосы, выходит на бровку балки по полевой дороге, огибая ее, и упирается в лесополосу, поворачивает на юг и по полевой дороге вдоль лесополосы на расстоянии 1200 м доходит до пересыхающего ручья и по тальвегу пересыхающего ручья выходит на точку 35 (стык границ Новополянского, Зенкинского сельсоветов и Лев-Толстовского района).

От 35 точки граница сельсовета проходит в северном направлении по административной границе между Чаплыгинским и Лев-Толстовским районами и доходит до начальной точки 24.

Приложение N 325
к [Закону](#)
Липецкой области
"Об установлении границ
муниципальных образований
Липецкой области"

Описание границы
сельского поселения Петелинского сельсовета
Чаплыгинского района Липецкой области

Граница территории Петелинского сельсовета проходит от начальной точки 2 (стык Рязанской области, Урусовского, Петелинского сельсоветов) по административной границе с Рязанской областью до точки 3 (стык Рязанской области, Ведновского, Петелинского сельсоветов).

От точки 3 граница идет в южном направлении на протяжении 2000 м по меже, далее по лесной полосе на протяжении 1800 м, включая лесную полосу. Далее в юго-западном направлении идет по лесной полосе на протяжении 1800 м, включая лесную полосу, далее по меже 1600 м.

Затем проходит по середине реки Сухая Кобельша в южном направлении на

протяжении 1200 м и поворачивает на запад, проходит по пересыхающему ручью, затем по лесной полосе 1000 м, включая ее.

Потом поворачивает на юго-запад, проходит по полевой дороге, включая лесную полосу, на протяжении 1200 м до пересыхающего ручья.

Затем граница идет в юго-западном направлении на протяжении 1200 м, проходит по лесной полосе, далее на протяжении 1800 м идет по меже. Далее в юго-восточном направлении идет 450 м по меже и далее по пересыхающему ручью до точки 4 (стык Петелинского, Ведновского, Конюшковского сельсоветов).

От точки 4 граница проходит в направлении на юго-запад по меже, затем поворачивает на юг 700 м до точки 5 (стык границ Петелинского, Урусовского, Конюшковского сельсоветов).

От точки 5 граница проходит в северо-западном направлении по дороге, включая лесную полосу, до д. Новосеменовка. Далее вдоль села по меже граница идет до села Новое Петелино, обходит его с левой стороны, доходит до реки Рапова, поворачивает на запад и по середине реки идет вдоль с. Скуратовка. Затем граница идет по полевой дороге 900 м, доходит до точки 2 (стык Рязанской области, Урусовского, Петелинского сельсоветов).

Приложение N 326
к [Закону](#)
Липецкой области
"Об установлении границ
муниципальных образований
Липецкой области"

Описание границы
сельского поселения Пиковского сельсовета
Чаплыгинского района Липецкой области

Граница территории Пиковского сельсовета проходит от начальной точки 12 (стык границ Пиковского, Люблинского сельсоветов и Лев-Толстовского района) по полевой дороге в северо-восточном направлении до точки 13 (стык границ Люблинского, Лозовского и Пиковского сельсоветов).

От точки 13 граница по меже идет в юго-восточном направлении на протяжении 3050 м. Далее граница поворачивает на восток и идет по меже на протяжении 2840 м до точки 14 (стык границ Лозовского, Братовского и Пиковского сельсоветов).

От точки 14 в направлении на юг граница проходит по лесополосе, включая ее, на протяжении 2800 м, далее в юго-восточном направлении по лесополосе 700 м до точки 21 (стык границ Братовского, Ломовского, Пиковского сельсоветов).

От точки 21 граница проходит по полевой дороге на расстоянии 1250 м в юго-западном направлении, далее идет по опушке леса ур. Ельник, пересекает железную дорогу. Далее по автодороге и по реке Ягодная Ряса до точки 22 (стык границ Пиковского, Ломовского и Жабинского сельсоветов). Дальше граница идет по краю села до р. Ягодная Ряса, по опушке леса, включая лес, затем по дороге в юго-западном направлении до точки 23 (стык границ Жабинского, Пиковского сельсоветов и Лев-Толстовского района).

От точки 23 граница проходит по границе с Лев-Толстовским районом до начальной точки 12.

Приложение N 327
к [Закону](#)
Липецкой области
"Об установлении границ
муниципальных образований
Липецкой области"

Описание границы
сельского поселения Соловского сельсовета
Чаплыгинского района Липецкой области

Граница территории Соловского сельсовета проходит от начальной точки 16 (стык границ Братовского и Соловского сельсоветов на границе с Рязанской областью) в восточном и юго-восточном направлении по административной границе Чаплыгинского района до точки 17 (стык границ Соловского и Шишкинского сельсоветов на границе с Рязанской областью).

От точки 17 граница поворачивает на запад и на протяжении 3500 м вдоль урочища Зеленый Лог, включая его в границы сельсовета, пересекает его и в юго-западном направлении, проходит по полевой дороге дальше вдоль урочища, исключая его из границ сельсовета на протяжении 1400 м, пересекает автодорогу на Солнцево, поворачивает на северо-запад и по урочищу Зеленый Лог 1550 м, не включая его в границы сельсовета, до реки Становая Ряса и по середине реки 1200 м, далее на юго-запад, северо-запад вдоль урочища Ножки, включая в границы сельсовета 2900 м, далее на север 200 м по пахотному массиву, далее на северо-запад по полевой дороге 500 м, пересекает автодорогу Александр Невский-Ефремов и по полевой дороге вдоль лесополосы, включая ее в границы сельсовета, до урочища Павлушкин Сад, перерезая его на расстоянии 500 м до точки 18 (стык границ Братовского, Шишковского и Соловского сельсоветов).

От точки 18 на северо-запад граница проходит по полевой дороге на протяжении 6150 м до начальной точки 16.

Приложение N 328
к [Закону](#)
Липецкой области
"Об установлении границ
муниципальных образований
Липецкой области"

Описание границы
сельского поселения Троекуровского сельсовета
Чаплыгинского района Липецкой области

Граница территории Троекуровского сельсовета проходит от точки 1 (стык Троекуровского и Урусовского сельсоветов на границе с Рязанской областью) в северо-восточном, восточном направлении по тальвегу пересыхающего ручья, по полевой дороге, включая лесополосу и дорогу на протяжении 2400 м, поворачивает на юго-восток, включая в сельсовет 500 м лесополосы, дальше по полевой дороге и поворачивает на юго-восток, восток через деревню Сторожевая 700 м, пересекает

железную дорогу и вдоль железной дороге 1300 м на юго-восток, включая ее в сельсовет до точки 6 (стык границ Троекуровского, Урусовского и Конюшковского сельсоветов).

От точки 6 граница проходит вдоль железной дороге, на протяжении 3000 м, включая ее в территорию сельсовета, в юго-восточном направлении, поворачивает на северо-восток 1100 м, пересекает автодорогу и поворачивает на юг вдоль поселка Троекуровский до железной дороге и по железной дороге, включая ее в территорию сельсовета, на юго-восток до точки 7 (стык границ Троекуровского, Конюшковского сельсоветов и Лев-Толстовского района).

От точки 7 граница сельсовета проходит по административной границе с Лев-Толстовским районом до точки 14 (стык границ Троекуровского сельсовета, Лев-Толстовского района на границе с Рязанской областью).

От точки 14 граница проходит по административной границе с Рязанской областью до точки 1.

Приложение N 329
к [Закону](#)
Липецкой области
"Об установлении границ
муниципальных образований
Липецкой области"

Описание границы
сельского поселения Урусовского сельсовета
Чаплыгинского района Липецкой области

Граница Урусовского сельсовета проходит от точки 1 (стык Троекуровского, Урусовского сельсоветов на границе с Рязанской областью) по административной границе с Рязанской областью до точки 2 (стык границ Урусовского и Петелинского сельсоветов на границе с Рязанской областью).

От точки 2 граница проходит в юго-восточном направлении по полевой дороге 900 м, затем поворачивает по меже на юго-запад до реки Рапова, поворачивает на восток и по середине реки проходит до ур. Притыкино, включая его в территорию сельсовета, затем по меже 500 м и по краю ур.Моховое Болото 700 м в южном направлении, дальше вдоль деревни Новосеменовка, (не включая в сельсовет) до автодороги, затем по дороге, не включая ее, поворачивает на юго-запад до села Архангельское, обходит его с правой стороны и по автодороге, не включая ее в сельсовет, в направлении юго-восток до точки 5 (стык границ Урусовского, Петелинского и Конюшковского сельсоветов).

От точки 5 граница проходит на юг по меже на протяжении 900 м и по пересыхающему ручью поворачивает на северо-запад до точки 6 (стык границ Конюшковского, Троекуровского и Урусовского сельсоветов).

От точки 6 граница проходит в северо-западном направлении вдоль железной дороги 1300 м, не включая ее в сельсовет, дальше поворачивает на юго-запад через железную дорогу, деревню Сторожевая 700 м, дальше по полевой дороге на запад, северо-запад до лесополосы, через лесополосу 500 м, включая ее в территорию сельсовета.

Дальше граница проходит в западном, юго-западном направлении по полевой дороге 2400 м, до пересыхающего ручья и по тальвегу пересыхающего ручья в

западном, юго-западном направлении до точки 1 (стык Троекуровского, Урусовского сельсоветов на границе с Рязанской областью).

От точки 5 граница проходит в направлении северо-запад вдоль автодороги, включая ее в сельсовет, до села Архангельское, по краю села 1000 м поворачивает на северо-восток до автодороги и по автодороге, включая ее, поворачивает на северо-восток, до села Новоселки и по краю села в северо-западном направлении, вдоль ур. Моховое Болото 700 м в северном направлении, затем по меже 500 м и вдоль ур. Притыкино, не включая его в сельсовет, до реки Рапова, поворачивает на запад по середине реки до лесопосадок и по меже поворачивает на северо-восток, затем 900 м по полевой дороге в северо-западном направлении до точки 2 (стык границ Урусовского, Петелинского сельсоветов на границе с Рязанской областью).

Приложение N 330
к [Закону](#)
Липецкой области
"Об установлении границ
муниципальных образований
Липецкой области"

Описание границы
сельского поселения Шишкинского сельсовета
Чаплыгинского района Липецкой области

Граница территории Шишкинского сельсовета проходит от точки 18 (стык границ Братовского, Соловского, Шишкинского сельсоветов) в юго-восточном направлении 500 м разреза ур. Павлушкин Сад до полевой дороги и по полевой дороге 800 м до пересечения с автодорогой Ал. Невский-Ефремово и далее опять по полевой дороге поворачивает на юг 200 м, затем на юго-восток вдоль ур. Ножки, не включая его в сельсовет, 2900 м, дальше проходит на северо-восток 200 м до реки Становая Ряса и по середине реки 1200 м до ур. Зеленый Лог, затем поворачивает на юго-восток, восток на протяжении 1550 м вдоль этого урочища, включая его в сельсовет, до пересечения с дорогой на Солнцево, дальше в северо-восточном направлении по краю урочища 1400 м, включая его в сельсовет, переходит на полевую дорогу и на протяжении 3500 м вдоль урочища Зеленый Лог, не включая его в сельсовет, в восточном направлении до точки 17 (стык Соловского, Шишкинского сельсоветов на границе с Рязанской областью).

От точки 17 граница проходит по административной границе с Тамбовской областью до точки 63 (стык административных границ Липецкой, Рязанской и Тамбовской областей).

От точки 63 граница проходит по административной границе с Тамбовской областью до точки 29 (стык Шишкинского, Юсовского сельсоветов на границе с Тамбовской областью).

От точки 29 граница проходит в западном, северо-западном направлении вдоль железной дороги, включая ее в территорию сельсовета, до точки 28 (стык границ Юсовского, Шишкинского сельсоветов на границе с г. Чаплыгин).

От точки 28 граница проходит в северо-западном направлении по административной границе г. Чаплыгин до точки 19 (стык границ Братовского, Шишкинского сельсоветов на границе с г. Чаплыгин): 1450 м вдоль полосы отвода железной дороги до пересечения с р. Ряса, затем в северо-западном направлении по

середине р. Ряса до границы полосы отвода автодороги "Александр Невский-Ефремов", поворачивает на северо-восток и идет 700 м по левой стороне полосы отвода автодороги.

Под углом 90 пересекает дорогу "Александр Невский-Ефремов" и далее проходит по границе земельного участка ООО "РОПА-Русь". Затем возвращается к полосе отвода автодороги "Александр Невский-Ефремов" и проходит 380 м по ее левой полосе в юго-западном направлении до пересечения с р. Ряса, поворачивает на северо-запад и проходит по середине реки Ряса до точки 19 (стык границ Шишкинского, Братовского сельсоветов и г. Чаплыгина).

От точки 19 граница проходит в северном направлении 1400 м по реке Ягодная Ряса и поворачивает на юго-запад по середине реки 300 м, дальше на север вдоль лесополосы 2700 м, не включая ее в сельсовет, 900 м по полевой дороге и поворачивает на восток, северо-восток вдоль лесополосы 2700 м, не включая ее в сельсовет, затем на север, северо-восток по полевой дороге 2300 м до точки 18.

Приложение N 331
к [Закону](#)
Липецкой области
"Об установлении границ
муниципальных образований
Липецкой области"

Описание границы
сельского поселения Юсовского сельсовета
Чаплыгинского района Липецкой области

От начальной точки 28 (стык границ г. Чаплыгина, Шишкинского и Юсовского сельсоветов) граница проходит в восточном направлении по полосе отвода железной дороги (не включая ее) до точки 29.

От точки 29 (стык границ Шишкинского, Юсовского сельсоветов и Тамбовской области) граница проходит в южном направлении с Рязанской областью до точки 30.

От точки 30 (стык границ Тамбовской области, Юсовского и Дубовского сельсоветов) граница проходит в западном направлении по тальвегу ручья урочища Снежетокский Лог до пересечения с полевой дорогой на протяжении 1700 м, затем по полевой дороге в юго-западном направлении на протяжении 1250 м. Дальше граница проходит в северо-западном направлении сначала по полевой дороге на протяжении 700 м, затем по полосе отвода автомобильной дороги Чаплыгин-Дубовое, исключая площадь дороги на протяжении 1500 м. Затем граница поворачивает на юго-запад, проходит по полевой дороге на протяжении 1250 м. Дальше граница проходит в северном направлении по полевой дороге на протяжении 2700 м до точки 31.

От точки 31 (стык границ Дубовского, Истобенского и Юсовского сельсоветов) граница проходит в западном направлении по полевой дороге на протяжении 1700 м, затем по тальвегу ручья на протяжении 800 м.

Дальше проходит снова по полевой дороге в юго-западном направлении на протяжении 800 м, потом в северо-западном направлении на протяжении 1100 м до точки 32.

От точки 32 (стык границ Истобенского, Кривополянского и Юсовского сельсоветов) граница проходит по р. Становая Ряса в северном направлении на протяжении 5000 м до плотины. Затем граница поворачивает на запад, проходит в юго-

западном, южном и северном направлениях по р. Ряса до точки 27 на протяжении 4700 м.

От точки 27 (стык границ Кривополянского, Юсовского сельсоветов и города Чаплыгина) граница проходит в северо-восточном и северном направлениях по границе г. Чаплыгина до начальной точки 28 (см. описание г. Чаплыгина).

Приложение N 332
к [Закону](#)
Липецкой области
"Об установлении границ
муниципальных образований
Липецкой области"

Листы с 7 по 250 землеустроительного дела по описанию границ поселений, расположенных на территории Воловского района Липецкой области;

Приложение N 333
к [Закону](#)
Липецкой области
"Об установлении границ
муниципальных образований
Липецкой области"

Листы с 6 по 320 землеустроительного дела по описанию границ поселений, расположенных на территории Грязинского района Липецкой области;

Приложение N 334
к [Закону](#)
Липецкой области
"Об установлении границ
муниципальных образований
Липецкой области"

Листы с 7 по 518 землеустроительного дела по описанию границ поселений, расположенных на территории Данковского района Липецкой области;

Приложение N 334.1
к [Закону](#)
Липецкой области
"Об установлении границ
муниципальных образований
Липецкой области"

Листы 13, 16 - 31 землеустроительного дела по описанию местоположения границы территории муниципальных образований городское поселение город Данков, Баловневское сельское поселение, Новоникольское сельское поселение Данковского муниципального района Липецкой области от 2013 года;

Приложение N 335
к [Закону](#)
Липецкой области
"Об установлении границ

**муниципальных образований
Липецкой области"**

(с изменениями от 14 сентября 2017 г.)

Листы с 7 по 243 землеустроительного дела по описанию границ поселений,
расположенных на территории Добринского района Липецкой области;

**Сведения о местоположении измененных (уточненных) границ объекта
землеустройства**

Обозначение характерных точек границ	Существующие координаты, м		Измененные (уточненные) координаты, м		Метод определения координат и средняя квадратическая погрешность положения характерной точки (Mt), м	Описание закрепления точки
	X	Y	X	Y		
1	389056,06	1387971,81	389056,06	1387971,81	Картометрический метод; 5,00	-
2	389589,46	1388844,24	389589,46	1388844,24	Картометрический метод; 5,00	-
3	389671,90	1391631,18	389671,90	1391631,18	Картометрический метод; 5,00	-
4	389560,53	1391879,92	389560,53	1391879,92	Картометрический метод; 5,00	-
5	389482,38	1391843,98	389482,38	1391843,98	Картометрический метод; 5,00	-
6	389373,57	1391885,67	389373,57	1391885,67	Картометрический метод; 5,00	-
7	389033,91	1392065,38	389033,91	1392065,38	Картометрический метод; 5,00	-
8	388681,42	1392210,55	388681,42	1392210,55	Картометрический метод; 5,00	-
9	387723,87	1392537,32	387723,87	1392537,32	Картометрический метод; 5,00	-
10	386753,71	1392549,08	386753,71	1392549,08	Картометрический метод; 5,00	-
11	386364,32	1392558,41	386364,32	1392558,41	Картометрический метод; 5,00	-
12	385800,55	1392575,59	385800,55	1392575,59	Картометрический метод; 5,00	-
13	-	-	384922,27	1392613,25	Картометрический метод; 5,00	-

14	-	-	384249,76	1392639,02	Картометрический метод; 5,00	-
15	-	-	383524,84	1392673,03	Картометрический метод; 5,00	-
16	-	-	383412,43	1392723,65	Картометрический метод; 5,00	-
17	-	-	382901,56	1392982,99	Картометрический метод; 5,00	-
18	-	-	382208,39	1393423,28	Картометрический метод; 5,00	-
19	-	-	381324,75	1394001,29	Картометрический метод; 5,00	-
20	-	-	381568,82	1394576,53	Картометрический метод; 5,00	-
21	-	-	381067,57	1394711,44	Картометрический метод; 5,00	-
22	-	-	380877,93	1394226,00	Картометрический метод; 5,00	-
23	-	-	380551,27	1393431,15	Картометрический метод; 5,00	-
24	-	-	380360,73	1392965,67	Картометрический метод; 5,00	-
25	-	-	380237,32	1392649,90	Картометрический метод; 5,00	-
26	-	-	380145,68	1392405,37	Картометрический метод; 5,00	-
27	-	-	380048,59	1392179,77	Картометрический метод; 5,00	-
28	-	-	379863,72	1391694,33	Картометрический метод; 5,00	-
29	-	-	379649,35	1391149,91	Картометрический метод; 5,00	-

30	-	-	379574,49	1390978,64	Картометрический метод; 5,00	-
31	-	-	379261,98	1391089,25	Картометрический метод; 5,00	-
32	-	-	379220,76	1391104,50	Картометрический метод; 5,00	-
33	-	-	379121,91	1391137,87	Картометрический метод; 5,00	-
34	-	-	378912,93	1391207,51	Картометрический метод; 5,00	-
35	-	-	378769,29	1391255,37	Картометрический метод; 5,00	-
36	-	-	378654,91	1391294,77	Картометрический метод; 5,00	-
37	-	-	378630,07	1391251,23	Картометрический метод; 5,00	-
38	-	-	378365,42	1390721,18	Картометрический метод; 5,00	-
39	-	-	378270,15	1390546,51	Картометрический метод; 5,00	-
40	-	-	377974,78	1390001,47	Картометрический метод; 5,00	-
41	-	-	377827,81	1389690,18	Картометрический метод; 5,00	-
42	-	-	377647,82	1389360,51	Картометрический метод; 5,00	-
43	-	-	377527,31	1389084,05	Картометрический метод; 5,00	-
44	-	-	377467,06	1388691,51	Картометрический метод; 5,00	-
45	-	-	377192,37	1388171,36	Картометрический метод; 5,00	-

46	-	-	376905,27	1387640,59	Картометрический метод; 5,00	-
47	-	-	376616,40	1387115,13	Картометрический метод; 5,00	-
48	-	-	376343,48	1386656,13	Картометрический метод; 5,00	-
49	-	-	376272,59	1386537,39	Картометрический метод; 5,00	-
50	-	-	375921,69	1385998,64	Картометрический метод; 5,00	-
51	-	-	375613,33	1385499,77	Картометрический метод; 5,00	-
52	-	-	375443,20	1385056,71	Картометрический метод; 5,00	-
53	-	-	375310,28	1384557,84	Картометрический метод; 5,00	-
54	-	-	375310,28	1384046,56	Картометрический метод; 5,00	-
55	-	-	375285,47	1383462,62	Картометрический метод; 5,00	-
56	-	-	375085,21	1382793,61	Картометрический метод; 5,00	-
57	-	-	374863,69	1382152,07	Картометрический метод; 5,00	-
58	-	-	374704,19	1381639,02	Картометрический метод; 5,00	-
59	-	-	374885,20	1381581,94	Картометрический метод; 5,00	-
60	-	-	374881,41	1381589,40	Картометрический метод; 5,00	-
61	-	-	375317,37	1381500,79	Картометрический метод; 5,00	-

62	-	-	375827,77	1381395,34	Картометрический метод; 5,00	-
63	-	-	376596,90	1381241,16	Картометрический метод; 5,00	-
64	-	-	377125,02	1381139,26	Картометрический метод; 5,00	-
65	-	-	377959,73	1380968,24	Картометрический метод; 5,00	-
66	-	-	377964,49	1380978,72	Картометрический метод; 5,00	-
67	378126,33	1381481,74	378126,33	1381481,74	Картометрический метод; 5,00	-
68	378651,76	1381374,51	378651,76	1381374,51	Картометрический метод; 5,00	-
69	379516,97	1381153,84	379516,97	1381153,84	Картометрический метод; 5,00	-
70	380125,54	1380995,37	380125,54	1380995,37	Картометрический метод; 5,00	-
71	380619,39	1380873,13	380619,39	1380873,13	Картометрический метод; 5,00	-
72	380636,40	1380766,19	380636,40	1380766,19	Картометрический метод; 5,00	-
73	380556,20	1380610,65	380556,20	1380610,65	Картометрический метод; 5,00	-
74	380463,85	1380557,18	380463,85	1380557,18	Картометрический метод; 5,00	-
75	380335,04	1380501,28	380335,04	1380501,28	Картометрический метод; 5,00	-
76	380257,26	1380464,82	380257,26	1380464,82	Картометрический метод; 5,00	-
77	380249,97	1380265,53	380249,97	1380265,53	Картометрический метод; 5,00	-

78	380356,91	1380012,77	380356,91	1380012,77	Картометрический метод; 5,00	-
79	380485,72	1379711,41	380485,72	1379711,41	Картометрический метод; 5,00	-
80	380424,96	1379565,58	380424,96	1379565,58	Картометрический метод; 5,00	-
81	380291,29	1379456,22	380291,29	1379456,22	Картометрический метод; 5,00	-
82	380203,80	1379339,56	380203,80	1379339,56	Картометрический метод; 5,00	-
83	380162,48	1379277,58	380162,48	1379277,58	Картометрический метод; 5,00	-
84	380144,98	1379255,52	380144,98	1379255,52	Картометрический метод; 5,00	-
85	380149,65	1379197,96	380149,65	1379197,96	Картометрический метод; 5,00	-
86	380118,54	1379163,74	380118,54	1379163,74	Картометрический метод; 5,00	-
87	380115,43	1379135,75	380115,43	1379135,75	Картометрический метод; 5,00	-
88	380126,32	1379113,97	380126,32	1379113,97	Картометрический метод; 5,00	-
89	380146,54	1379090,64	380146,54	1379090,64	Картометрический метод; 5,00	-
90	380174,53	1379087,53	380174,53	1379087,53	Картометрический метод; 5,00	-
91	380183,87	1379079,75	380183,87	1379079,75	Картометрический метод; 5,00	-
92	380183,87	1379054,86	380183,87	1379054,86	Картометрический метод; 5,00	-
93	380193,20	1379040,86	380193,20	1379040,86	Картометрический метод; 5,00	-

94	380196,31	1379025,31	380196,31	1379025,31	Картометрический метод; 5,00	-
95	380182,31	1378992,65	380182,31	1378992,65	Картометрический метод; 5,00	-
96	380180,76	1378972,42	380180,76	1378972,42	Картометрический метод; 5,00	-
97	380196,31	1378944,43	380196,31	1378944,43	Картометрический метод; 5,00	-
98	380197,87	1378908,65	380197,87	1378908,65	Картометрический метод; 5,00	-
99	380218,09	1378889,99	380218,09	1378889,99	Картометрический метод; 5,00	-
100	380242,97	1378891,54	380242,97	1378891,54	Картометрический метод; 5,00	-
101	380258,53	1378877,54	380258,53	1378877,54	Картометрический метод; 5,00	-
102	380277,19	1378840,21	380277,19	1378840,21	Картометрический метод; 5,00	-
103	380298,97	1378798,22	380298,97	1378798,22	Картометрический метод; 5,00	-
104	380323,86	1378788,10	380323,86	1378788,10	Картометрический метод; 5,00	-
105	380325,41	1378761,66	380325,41	1378761,66	Картометрический метод; 5,00	-
106	380303,64	1378758,55	380303,64	1378758,55	Картометрический метод; 5,00	-
107	380298,97	1378738,33	380298,97	1378738,33	Картометрический метод; 5,00	-
108	380312,97	1378680,78	380312,97	1378680,78	Картометрический метод; 5,00	-
109	380319,19	1378601,45	380319,19	1378601,45	Картометрический метод; 5,00	-

110	380323,86	1378477,02	380323,86	1378477,02	Картометрический метод; 5,00	-
111	380364,30	1378477,02	380364,30	1378477,02	Картометрический метод; 5,00	-
112	380393,85	1378475,46	380393,85	1378475,46	Картометрический метод; 5,00	-
113	380418,74	1378491,02	380418,74	1378491,02	Картометрический метод; 5,00	-
114	380448,29	1378486,35	380448,29	1378486,35	Картометрический метод; 5,00	-
115	380474,74	1378481,68	380474,74	1378481,68	Картометрический метод; 5,00	-
116	380540,06	1378501,90	380540,06	1378501,90	Картометрический метод; 5,00	-
117	380594,50	1378494,13	380594,50	1378494,13	Картометрический метод; 5,00	-
118	380642,72	1378492,57	380642,72	1378492,57	Картометрический метод; 5,00	-
119	380658,28	1378466,13	380658,28	1378466,13	Картометрический метод; 5,00	-
120	380673,83	1378422,58	380673,83	1378422,58	Картометрический метод; 5,00	-
121	380694,05	1378391,47	380694,05	1378391,47	Картометрический метод; 5,00	-
122	380714,27	1378365,02	380714,27	1378365,02	Картометрический метод; 5,00	-
123	380729,83	1378371,25	380729,83	1378371,25	Картометрический метод; 5,00	-
124	380773,38	1378400,80	380773,38	1378400,80	Картометрический метод; 5,00	-
125	380802,76	1378408,07	380802,76	1378408,07	Картометрический метод; 5,00	-

126	380825,85	1378411,25	380825,85	1378411,25	Картометрический метод; 5,00	-
127	380843,37	1378398,51	380843,37	1378398,51	Картометрический метод; 5,00	-
128	380868,06	1378378,60	380868,06	1378378,60	Картометрический метод; 5,00	-
129	380879,21	1378362,67	380879,21	1378362,67	Картометрический метод; 5,00	-
130	380887,97	1378324,45	380887,97	1378324,45	Картометрический метод; 5,00	-
131	380880,01	1378278,26	380880,01	1378278,26	Картометрический метод; 5,00	-
132	380876,82	1378241,62	380876,82	1378241,62	Картометрический метод; 5,00	-
133	380891,16	1378180,30	380891,16	1378180,30	Картометрический метод; 5,00	-
134	380930,98	1378144,46	380930,98	1378144,46	Картометрический метод; 5,00	-
135	380968,41	1378137,30	380968,41	1378137,30	Картометрический метод; 5,00	-
136	380999,47	1378150,04	380999,47	1378150,04	Картометрический метод; 5,00	-
137	381018,58	1378154,02	381018,58	1378154,02	Картометрический метод; 5,00	-
138	381040,08	1378135,30	381040,08	1378135,30	Картометрический метод; 5,00	-
139	381074,33	1378125,75	381074,33	1378125,75	Картометрический метод; 5,00	-
140	381101,40	1378113,01	381101,40	1378113,01	Картометрический метод; 5,00	-
141	381135,65	1378079,56	381135,65	1378079,56	Картометрический метод; 5,00	-

142	381168,30	1378050,89	381168,30	1378050,89	Картометрический метод; 5,00	-
143	381208,12	1378020,23	381208,12	1378020,23	Картометрический метод; 5,00	-
144	381275,81	1377985,19	381275,81	1377985,19	Картометрический метод; 5,00	-
145	381290,15	1377977,22	381290,15	1377977,22	Картометрический метод; 5,00	-
146	381327,58	1377976,43	381327,58	1377976,43	Картометрический метод; 5,00	-
147	381354,66	1377966,87	381354,66	1377966,87	Картометрический метод; 5,00	-
148	381378,55	1377938,20	381378,55	1377938,20	Картометрический метод; 5,00	-
149	381388,90	1377930,23	381388,90	1377930,23	Картометрический метод; 5,00	-
150	381462,17	1377905,15	381462,17	1377905,15	Картометрический метод; 5,00	-
151	381517,12	1377875,68	381517,12	1377875,68	Картометрический метод; 5,00	-
152	381541,81	1377843,03	381541,81	1377843,03	Картометрический метод; 5,00	-
153	381579,24	1377760,21	381579,24	1377760,21	Картометрический метод; 5,00	-
154	381615,87	1377708,84	381615,87	1377708,84	Картометрический метод; 5,00	-
155	381679,58	1377684,95	381679,58	1377684,95	Картометрический метод; 5,00	-
156	381758,42	1377678,58	381758,42	1377678,58	Картометрический метод; 5,00	-
157	381839,65	1377687,34	381839,65	1377687,34	Картометрический метод; 5,00	-

158	381856,88	1377694,89	381856,88	1377694,89	Картометрический метод; 5,00	-
159	381880,93	1377697,74	381880,93	1377697,74	Картометрический метод; 5,00	-
160	381905,40	1377689,18	381905,40	1377689,18	Картометрический метод; 5,00	-
161	381924,15	1377676,13	381924,15	1377676,13	Картометрический метод; 5,00	-
162	381939,24	1377670,83	381939,24	1377670,83	Картометрический метод; 5,00	-
163	381952,29	1377672,87	381952,29	1377672,87	Картометрический метод; 5,00	-
164	381968,19	1377684,69	381968,19	1377684,69	Картометрический метод; 5,00	-
165	381979,20	1377704,67	381979,20	1377704,67	Картометрический метод; 5,00	-
166	381983,69	1377712,42	381983,69	1377712,42	Картометрический метод; 5,00	-
167	381990,21	1377716,91	381990,21	1377716,91	Картометрический метод; 5,00	-
168	381999,18	1377718,13	381999,18	1377718,13	Картометрический метод; 5,00	-
169	382011,00	1377715,68	382011,00	1377715,68	Картометрический метод; 5,00	-
170	382018,34	1377715,48	382018,34	1377715,48	Картометрический метод; 5,00	-
171	382037,10	1377730,97	382037,10	1377730,97	Картометрический метод; 5,00	-
172	382055,04	1377740,76	382055,04	1377740,76	Картометрический метод; 5,00	-
173	382062,79	1377730,97	382062,79	1377730,97	Картометрический метод; 5,00	-

174	382070,94	1377692,24	382070,94	1377692,24	Картометрический метод; 5,00	-
175	382080,32	1377655,54	382080,32	1377655,54	Картометрический метод; 5,00	-
176	382095,41	1377626,38	382095,41	1377626,38	Картометрический метод; 5,00	-
177	382109,27	1377610,89	382109,27	1377610,89	Картометрический метод; 5,00	-
178	382117,84	1377607,63	382117,84	1377607,63	Картометрический метод; 5,00	-
179	382136,18	1377621,08	382136,18	1377621,08	Картометрический метод; 5,00	-
180	382145,15	1377627,20	382145,15	1377627,20	Картометрический метод; 5,00	-
181	382164,40	1377626,63	382164,40	1377626,63	Картометрический метод; 5,00	-
182	382166,50	1377624,91	382166,50	1377624,91	Картометрический метод; 5,00	-
183	382176,46	1377630,11	382176,46	1377630,11	Картометрический метод; 5,00	-
184	382182,48	1377637,34	382182,48	1377637,34	Картометрический метод; 5,00	-
185	382176,36	1377647,90	382176,36	1377647,90	Картометрический метод; 5,00	-
186	382176,54	1377650,41	382176,54	1377650,41	Картометрический метод; 5,00	-
187	382178,40	1377651,60	382178,40	1377651,60	Картометрический метод; 5,00	-
188	382188,55	1377658,20	382188,55	1377658,20	Картометрический метод; 5,00	-
189	382206,02	1377652,24	382206,02	1377652,24	Картометрический метод; 5,00	-

190	382210,36	1377657,75	382210,36	1377657,75	Картометрический метод; 5,00	-
191	382214,50	1377668,07	382214,50	1377668,07	Картометрический метод; 5,00	-
192	382207,03	1377677,33	382207,03	1377677,33	Картометрический метод; 5,00	-
193	382204,62	1377690,74	382204,62	1377690,74	Картометрический метод; 5,00	-
194	382203,16	1377692,51	382203,16	1377692,51	Картометрический метод; 5,00	-
195	382215,43	1377704,01	382215,43	1377704,01	Картометрический метод; 5,00	-
196	382227,27	1377712,71	382227,27	1377712,71	Картометрический метод; 5,00	-
197	382235,84	1377714,37	382235,84	1377714,37	Картометрический метод; 5,00	-
198	382244,40	1377719,28	382244,40	1377719,28	Картометрический метод; 5,00	-
199	382246,73	1377728,93	382246,73	1377728,93	Картометрический метод; 5,00	-
200	382246,19	1377735,04	382246,19	1377735,04	Картометрический метод; 5,00	-
201	382251,75	1377744,50	382251,75	1377744,50	Картометрический метод; 5,00	-
202	382272,43	1377752,43	382272,43	1377752,43	Картометрический метод; 5,00	-
203	382298,77	1377751,15	382298,77	1377751,15	Картометрический метод; 5,00	-
204	382312,49	1377753,01	382312,49	1377753,01	Картометрический метод; 5,00	-
205	382313,49	1377756,45	382313,49	1377756,45	Картометрический метод; 5,00	-

206	382325,22	1377761,99	382325,22	1377761,99	Картометрический метод; 5,00	-
207	382330,73	1377775,19	382330,73	1377775,19	Картометрический метод; 5,00	-
208	382328,47	1377798,04	382328,47	1377798,04	Картометрический метод; 5,00	-
209	382328,52	1377800,06	382328,52	1377800,06	Картометрический метод; 5,00	-
210	382330,91	1377800,29	382330,91	1377800,29	Картометрический метод; 5,00	-
211	382331,67	1377816,49	382331,67	1377816,49	Картометрический метод; 5,00	-
212	382334,37	1377816,16	382334,37	1377816,16	Картометрический метод; 5,00	-
213	382345,64	1377827,97	382345,64	1377827,97	Картометрический метод; 5,00	-
214	382349,51	1377826,93	382349,51	1377826,93	Картометрический метод; 5,00	-
215	382356,42	1377830,26	382356,42	1377830,26	Картометрический метод; 5,00	-
216	382378,87	1377830,52	382378,87	1377830,52	Картометрический метод; 5,00	-
217	382398,48	1377836,79	382398,48	1377836,79	Картометрический метод; 5,00	-
218	382400,21	1377837,21	382400,21	1377837,21	Картометрический метод; 5,00	-
219	382412,28	1377840,93	382412,28	1377840,93	Картометрический метод; 5,00	-
220	382423,27	1377852,63	382423,27	1377852,63	Картометрический метод; 5,00	-
221	382431,88	1377863,48	382431,88	1377863,48	Картометрический метод; 5,00	-

222	382432,49	1377870,75	382432,49	1377870,75	Картометрический метод; 5,00	-
223	382436,73	1377874,43	382436,73	1377874,43	Картометрический метод; 5,00	-
224	382442,07	1377886,48	382442,07	1377886,48	Картометрический метод; 5,00	-
225	382441,52	1377889,01	382441,52	1377889,01	Картометрический метод; 5,00	-
226	382451,76	1377905,48	382451,76	1377905,48	Картометрический метод; 5,00	-
227	382455,32	1377946,66	382455,32	1377946,66	Картометрический метод; 5,00	-
228	382500,73	1377993,86	382500,73	1377993,86	Картометрический метод; 5,00	-
229	382508,24	1378017,71	382508,24	1378017,71	Картометрический метод; 5,00	-
230	382505,70	1378020,81	382505,70	1378020,81	Картометрический метод; 5,00	-
231	382509,06	1378023,27	382509,06	1378023,27	Картометрический метод; 5,00	-
232	382509,67	1378035,63	382509,67	1378035,63	Картометрический метод; 5,00	-
233	382511,98	1378081,82	382511,98	1378081,82	Картометрический метод; 5,00	-
234	382516,02	1378092,75	382516,02	1378092,75	Картометрический метод; 5,00	-
235	382523,07	1378111,87	382523,07	1378111,87	Картометрический метод; 5,00	-
236	382524,85	1378114,22	382524,85	1378114,22	Картометрический метод; 5,00	-
237	382535,79	1378128,71	382535,79	1378128,71	Картометрический метод; 5,00	-

238	382541,22	1378142,50	382541,22	1378142,50	Картометрический метод; 5,00	-
239	382542,60	1378143,87	382542,60	1378143,87	Картометрический метод; 5,00	-
240	382568,64	1378165,93	382568,64	1378165,93	Картометрический метод; 5,00	-
241	382574,75	1378189,74	382574,75	1378189,74	Картометрический метод; 5,00	-
242	382577,64	1378202,88	382577,64	1378202,88	Картометрический метод; 5,00	-
243	382573,63	1378233,90	382573,63	1378233,90	Картометрический метод; 5,00	-
244	382562,33	1378260,90	382562,33	1378260,90	Картометрический метод; 5,00	-
245	382547,06	1378283,98	382547,06	1378283,98	Картометрический метод; 5,00	-
246	382535,01	1378309,94	382535,01	1378309,94	Картометрический метод; 5,00	-
247	382529,67	1378311,74	382529,67	1378311,74	Картометрический метод; 5,00	-
248	382496,28	1378334,87	382496,28	1378334,87	Картометрический метод; 5,00	-
249	382461,55	1378365,15	382461,55	1378365,15	Картометрический метод; 5,00	-
250	382456,66	1378380,73	382456,66	1378380,73	Картометрический метод; 5,00	-
251	382459,33	1378398,09	382459,33	1378398,09	Картометрический метод; 5,00	-
252	382482,03	1378427,92	382482,03	1378427,92	Картометрический метод; 5,00	-
253	382511,86	1378447,73	382511,86	1378447,73	Картометрический метод; 5,00	-

254	382540,35	1378453,07	382540,35	1378453,07	Картометрический метод; 5,00	-
255	382554,60	1378438,38	382554,60	1378438,38	Картометрический метод; 5,00	-
256	382592,44	1378382,29	382592,44	1378382,29	Картометрический метод; 5,00	-
257	382615,15	1378351,57	382615,15	1378351,57	Картометрический метод; 5,00	-
258	382651,21	1378331,09	382651,21	1378331,09	Картометрический метод; 5,00	-
259	382658,09	1378331,67	382658,09	1378331,67	Картометрический метод; 5,00	-
260	382672,33	1378329,11	382672,33	1378329,11	Картометрический метод; 5,00	-
261	382675,73	1378328,50	382675,73	1378328,50	Картометрический метод; 5,00	-
262	382682,74	1378323,87	382682,74	1378323,87	Картометрический метод; 5,00	-
263	382687,85	1378320,50	382687,85	1378320,50	Картометрический метод; 5,00	-
264	382708,64	1378302,60	382708,64	1378302,60	Картометрический метод; 5,00	-
265	382712,09	1378302,66	382712,09	1378302,66	Картометрический метод; 5,00	-
266	382724,66	1378295,92	382724,66	1378295,92	Картометрический метод; 5,00	-
267	382740,67	1378291,64	382740,67	1378291,64	Картометрический метод; 5,00	-
268	382754,37	1378300,23	382754,37	1378300,23	Картометрический метод; 5,00	-
269	382767,83	1378325,96	382767,83	1378325,96	Картометрический метод; 5,00	-

270	382770,36	1378329,05	382770,36	1378329,05	Картометрический метод; 5,00	-
271	382793,38	1378351,76	382793,38	1378351,76	Картометрический метод; 5,00	-
272	382807,46	1378362,55	382807,46	1378362,55	Картометрический метод; 5,00	-
273	382849,91	1378381,35	382849,91	1378381,35	Картометрический метод; 5,00	-
274	382873,56	1378399,87	382873,56	1378399,87	Картометрический метод; 5,00	-
275	382920,29	1378430,08	382920,29	1378430,08	Картометрический метод; 5,00	-
276	382952,20	1378449,17	382952,20	1378449,17	Картометрический метод; 5,00	-
277	382965,59	1378451,16	382965,59	1378451,16	Картометрический метод; 5,00	-
278	383015,74	1378459,71	383015,74	1378459,71	Картометрический метод; 5,00	-
279	383027,71	1378460,42	383027,71	1378460,42	Картометрический метод; 5,00	-
280	383043,53	1378459,98	383043,53	1378459,98	Картометрический метод; 5,00	-
281	383050,63	1378458,01	383050,63	1378458,01	Картометрический метод; 5,00	-
282	383079,28	1378442,61	383079,28	1378442,61	Картометрический метод; 5,00	-
283	383101,22	1378441,47	383101,22	1378441,47	Картометрический метод; 5,00	-
284	383129,14	1378447,03	383129,14	1378447,03	Картометрический метод; 5,00	-
285	383211,48	1378462,56	383211,48	1378462,56	Картометрический метод; 5,00	-

286	383242,83	1378489,34	383242,83	1378489,34	Картометрический метод; 5,00	-
287	383278,44	1378536,64	383278,44	1378536,64	Картометрический метод; 5,00	-
288	383302,89	1378557,32	383302,89	1378557,32	Картометрический метод; 5,00	-
289	383303,68	1378559,16	383303,68	1378559,16	Картометрический метод; 5,00	-
290	383316,91	1378595,19	383316,91	1378595,19	Картометрический метод; 5,00	-
291	383316,18	1378627,27	383316,18	1378627,27	Картометрический метод; 5,00	-
292	383299,86	1378649,75	383299,86	1378649,75	Картометрический метод; 5,00	-
293	383292,65	1378666,17	383292,65	1378666,17	Картометрический метод; 5,00	-
294	383287,84	1378671,26	383287,84	1378671,26	Картометрический метод; 5,00	-
295	383284,69	1378681,13	383284,69	1378681,13	Картометрический метод; 5,00	-
296	383267,66	1378706,53	383267,66	1378706,53	Картометрический метод; 5,00	-
297	383262,96	1378730,96	383262,96	1378730,96	Картометрический метод; 5,00	-
298	383259,63	1378762,04	383259,63	1378762,04	Картометрический метод; 5,00	-
299	383264,33	1378798,83	383264,33	1378798,83	Картометрический метод; 5,00	-
300	383298,73	1378814,24	383298,73	1378814,24	Картометрический метод; 5,00	-
301	383324,03	1378823,84	383324,03	1378823,84	Картометрический метод; 5,00	-

302	383362,49	1378843,50	383362,49	1378843,50	Картометрический метод; 5,00	-
303	383394,41	1378850,91	383394,41	1378850,91	Картометрический метод; 5,00	-
304	383424,04	1378849,20	383424,04	1378849,20	Картометрический метод; 5,00	-
305	383427,82	1378846,79	383427,82	1378846,79	Картометрический метод; 5,00	-
306	383471,05	1378837,66	383471,05	1378837,66	Картометрический метод; 5,00	-
307	383500,20	1378838,42	383500,20	1378838,42	Картометрический метод; 5,00	-
308	383502,10	1378838,75	383502,10	1378838,75	Картометрический метод; 5,00	-
309	383532,88	1378841,65	383532,88	1378841,65	Картометрический метод; 5,00	-
310	383548,17	1378844,92	383548,17	1378844,92	Картометрический метод; 5,00	-
311	383566,43	1378840,58	383566,43	1378840,58	Картометрический метод; 5,00	-
312	383602,08	1378831,01	383602,08	1378831,01	Картометрический метод; 5,00	-
313	383634,25	1378825,79	383634,25	1378825,79	Картометрический метод; 5,00	-
314	383673,38	1378797,97	383673,38	1378797,97	Картометрический метод; 5,00	-
315	383702,77	1378785,54	383702,77	1378785,54	Картометрический метод; 5,00	-
316	383739,64	1378775,10	383739,64	1378775,10	Картометрический метод; 5,00	-
317	383762,59	1378772,32	383762,59	1378772,32	Картометрический метод; 5,00	-

318	383800,16	1378788,67	383800,16	1378788,67	Картометрический метод; 5,00	-
319	383839,11	1378806,75	383839,11	1378806,75	Картометрический метод; 5,00	-
320	383883,63	1378816,49	383883,63	1378816,49	Картометрический метод; 5,00	-
321	383909,37	1378827,62	383909,37	1378827,62	Картометрический метод; 5,00	-
322	383936,50	1378830,40	383936,50	1378830,40	Картометрический метод; 5,00	-
323	383989,36	1378834,92	383989,36	1378834,92	Картометрический метод; 5,00	-
324	384019,97	1378825,88	384019,97	1378825,88	Картометрический метод; 5,00	-
325	384067,97	1378823,86	384067,97	1378823,86	Картометрический метод; 5,00	-
326	384128,29	1378790,53	384128,29	1378790,53	Картометрический метод; 5,00	-
327	384209,32	1378776,95	384209,32	1378776,95	Картометрический метод; 5,00	-
328	384257,16	1378746,33	384257,16	1378746,33	Картометрический метод; 5,00	-
329	384261,20	1378725,39	384261,20	1378725,39	Картометрический метод; 5,00	-
330	384261,68	1378723,20	384261,68	1378723,20	Картометрический метод; 5,00	-
331	384267,20	1378717,60	384267,20	1378717,60	Картометрический метод; 5,00	-
332	384288,07	1378694,99	384288,07	1378694,99	Картометрический метод; 5,00	-
333	384320,24	1378657,17	384320,24	1378657,17	Картометрический метод; 5,00	-

334	384361,98	1378625,87	384361,98	1378625,87	Картометрический метод; 5,00	-
335	384392,41	1378605,87	384392,41	1378605,87	Картометрический метод; 5,00	-
336	384401,11	1378531,09	384401,11	1378531,09	Картометрический метод; 5,00	-
337	384418,50	1378497,18	384418,50	1378497,18	Картометрический метод; 5,00	-
338	384435,02	1378479,79	384435,02	1378479,79	Картометрический метод; 5,00	-
339	384478,50	1378468,48	384478,50	1378468,48	Картометрический метод; 5,00	-
340	384528,06	1378472,83	384528,06	1378472,83	Картометрический метод; 5,00	-
341	384575,88	1378494,57	384575,88	1378494,57	Картометрический метод; 5,00	-
342	384618,49	1378533,70	384618,49	1378533,70	Картометрический метод; 5,00	-
343	384641,18	1378587,34	384641,18	1378587,34	Картометрический метод; 5,00	-
344	384647,18	1378601,52	384647,18	1378601,52	Картометрический метод; 5,00	-
345	384675,88	1378651,95	384675,88	1378651,95	Картометрический метод; 5,00	-
346	384721,96	1378698,04	384721,96	1378698,04	Картометрический метод; 5,00	-
347	384765,44	1378728,04	384765,44	1378728,04	Картометрический метод; 5,00	-
348	384845,43	1378749,77	384845,43	1378749,77	Картометрический метод; 5,00	-
349	384896,74	1378772,38	384896,74	1378772,38	Картометрический метод; 5,00	-

350	384921,08	1378813,25	384921,08	1378813,25	Картометрический метод; 5,00	-
351	384948,04	1378880,20	384948,04	1378880,20	Картометрический метод; 5,00	-
352	384948,91	1378904,55	384948,91	1378904,55	Картометрический метод; 5,00	-
353	384934,13	1378934,11	384934,13	1378934,11	Картометрический метод; 5,00	-
354	384901,95	1378958,89	384901,95	1378958,89	Картометрический метод; 5,00	-
355	384836,74	1378982,37	384836,74	1378982,37	Картометрический метод; 5,00	-
356	384793,26	1379009,33	384793,26	1379009,33	Картометрический метод; 5,00	-
357	384755,87	1379049,32	384755,87	1379049,32	Картометрический метод; 5,00	-
358	384748,05	1379075,41	384748,05	1379075,41	Картометрический метод; 5,00	-
359	384752,39	1379112,80	384752,39	1379112,80	Картометрический метод; 5,00	-
360	384766,31	1379140,62	384766,31	1379140,62	Картометрический метод; 5,00	-
361	384780,22	1379167,58	384780,22	1379167,58	Картометрический метод; 5,00	-
362	384799,35	1379183,67	384799,35	1379183,67	Картометрический метод; 5,00	-
363	384860,22	1379192,36	384860,22	1379192,36	Картометрический метод; 5,00	-
364	384903,69	1379192,36	384903,69	1379192,36	Картометрический метод; 5,00	-
365	384934,99	1379180,19	384934,99	1379180,19	Картометрический метод; 5,00	-

366	384981,08	1379161,49	384981,08	1379161,49	Картометрический метод; 5,00	-
367	385036,73	1379140,62	385036,73	1379140,62	Картометрический метод; 5,00	-
368	385067,16	1379133,67	385067,16	1379133,67	Картометрический метод; 5,00	-
369	385088,90	1379104,97	385088,90	1379104,97	Картометрический метод; 5,00	-
370	385108,03	1379063,24	385108,03	1379063,24	Картометрический метод; 5,00	-
371	385135,85	1379031,50	385135,85	1379031,50	Картометрический метод; 5,00	-
372	385161,94	1379006,28	385161,94	1379006,28	Картометрический метод; 5,00	-
373	385194,11	1378995,85	385194,11	1378995,85	Картометрический метод; 5,00	-
374	385227,15	1379001,07	385227,15	1379001,07	Картометрический метод; 5,00	-
375	385268,89	1379026,28	385268,89	1379026,28	Картометрический метод; 5,00	-
376	385299,32	1379051,50	385299,32	1379051,50	Картометрический метод; 5,00	-
377	385329,76	1379077,58	385329,76	1379077,58	Картометрический метод; 5,00	-
378	385379,32	1379115,84	385379,32	1379115,84	Картометрический метод; 5,00	-
379	385451,49	1379158,45	385451,49	1379158,45	Картометрический метод; 5,00	-
380	385487,14	1379191,49	385487,14	1379191,49	Картометрический метод; 5,00	-
381	385537,57	1379226,27	385537,57	1379226,27	Картометрический метод; 5,00	-

382	385594,09	1379258,44	385594,09	1379258,44	Картометрический метод; 5,00	-
383	385629,74	1379274,97	385629,74	1379274,97	Картометрический метод; 5,00	-
384	385661,92	1379299,31	385661,92	1379299,31	Картометрический метод; 5,00	-
385	385687,13	1379304,53	385687,13	1379304,53	Картометрический метод; 5,00	-
386	385722,78	1379307,14	385722,78	1379307,14	Картометрический метод; 5,00	-
387	385750,61	1379330,18	385750,61	1379330,18	Картометрический метод; 5,00	-
388	385791,47	1379369,31	385791,47	1379369,31	Картометрический метод; 5,00	-
389	385850,60	1379464,96	385850,60	1379464,96	Картометрический метод; 5,00	-
390	385879,30	1379529,30	385879,30	1379529,30	Картометрический метод; 5,00	-
391	385868,86	1379601,04	385868,86	1379601,04	Картометрический метод; 5,00	-
392	385850,60	1379654,08	385850,60	1379654,08	Картометрический метод; 5,00	-
393	385817,56	1379696,68	385817,56	1379696,68	Картометрический метод; 5,00	-
394	385779,30	1379769,72	385779,30	1379769,72	Картометрический метод; 5,00	-
395	385782,78	1379808,85	385782,78	1379808,85	Картометрический метод; 5,00	-
396	385802,78	1379850,59	385802,78	1379850,59	Картометрический метод; 5,00	-
397	385825,39	1379876,67	385825,39	1379876,67	Картометрический метод; 5,00	-

398	385851,47	1379885,37	385851,47	1379885,37	Картометрический метод; 5,00	-
399	385883,64	1379878,41	385883,64	1379878,41	Картометрический метод; 5,00	-
400	385917,55	1379891,02	385917,55	1379891,02	Картометрический метод; 5,00	-
401	386033,20	1379886,67	386033,20	1379886,67	Картометрический метод; 5,00	-
402	386079,29	1379881,46	386079,29	1379881,46	Картометрический метод; 5,00	-
403	386117,55	1379873,63	386117,55	1379873,63	Картометрический метод; 5,00	-
404	386147,11	1379885,80	386147,11	1379885,80	Картометрический метод; 5,00	-
405	386194,93	1379923,63	386194,93	1379923,63	Картометрический метод; 5,00	-
406	386232,32	1379956,67	386232,32	1379956,67	Картометрический метод; 5,00	-
407	386295,80	1380000,58	386295,80	1380000,58	Картометрический метод; 5,00	-
408	386334,06	1380016,23	386334,06	1380016,23	Картометрический метод; 5,00	-
409	386384,49	1380011,02	386384,49	1380011,02	Картометрический метод; 5,00	-
410	386421,01	1379967,97	386421,01	1379967,97	Картометрический метод; 5,00	-
411	386455,79	1379914,06	386455,79	1379914,06	Картометрический метод; 5,00	-
412	386527,96	1379853,20	386527,96	1379853,20	Картометрический метод; 5,00	-
413	386584,48	1379773,20	386584,48	1379773,20	Картометрический метод; 5,00	-

414	386628,82	1379746,25	386628,82	1379746,25	Картометрический метод; 5,00	-
415	386675,78	1379747,55	386675,78	1379747,55	Картометрический метод; 5,00	-
416	386711,43	1379765,81	386711,43	1379765,81	Картометрический метод; 5,00	-
417	386738,38	1379774,51	386738,38	1379774,51	Картометрический метод; 5,00	-
418	386779,25	1379777,11	386779,25	1379777,11	Картометрический метод; 5,00	-
419	386839,25	1379771,90	386839,25	1379771,90	Картометрический метод; 5,00	-
420	386900,12	1379749,29	386900,12	1379749,29	Картометрический метод; 5,00	-
421	386932,29	1379760,16	386932,29	1379760,16	Картометрический метод; 5,00	-
422	386961,85	1379793,20	386961,85	1379793,20	Картометрический метод; 5,00	-
423	386993,15	1379809,72	386993,15	1379809,72	Картометрический метод; 5,00	-
424	387014,89	1379801,03	387014,89	1379801,03	Картометрический метод; 5,00	-
425	387027,93	1379771,46	387027,93	1379771,46	Картометрический метод; 5,00	-
426	387043,59	1379695,81	387043,59	1379695,81	Картометрический метод; 5,00	-
427	387063,59	1379654,08	387063,59	1379654,08	Картометрический метод; 5,00	-
428	387100,11	1379605,38	387100,11	1379605,38	Картометрический метод; 5,00	-
429	387109,67	1379571,47	387109,67	1379571,47	Картометрический метод; 5,00	-

430	387125,32	1379512,78	387125,32	1379512,78	Картометрический метод; 5,00	-
431	387166,19	1379419,74	387166,19	1379419,74	Картометрический метод; 5,00	-
432	387172,94	1379367,24	387172,94	1379367,24	Картометрический метод; 5,00	-
433	387174,88	1379363,22	387174,88	1379363,22	Картометрический метод; 5,00	-
434	387195,75	1379343,22	387195,75	1379343,22	Картометрический метод; 5,00	-
435	387252,27	1379302,36	387252,27	1379302,36	Картометрический метод; 5,00	-
436	387299,23	1379276,70	387299,23	1379276,70	Картометрический метод; 5,00	-
437	387418,35	1379224,53	387418,35	1379224,53	Картометрический метод; 5,00	-
438	387535,74	1379198,01	387535,74	1379198,01	Картометрический метод; 5,00	-
439	387591,39	1379191,06	387591,39	1379191,06	Картометрический метод; 5,00	-
440	387633,12	1379195,40	387633,12	1379195,40	Картометрический метод; 5,00	-
441	387699,21	1379218,88	387699,21	1379218,88	Картометрический метод; 5,00	-
442	387779,20	1379241,05	387779,20	1379241,05	Картометрический метод; 5,00	-
443	387796,59	1379280,18	387796,59	1379280,18	Картометрический метод; 5,00	-
444	387828,77	1379322,79	387828,77	1379322,79	Картометрический метод; 5,00	-
445	387947,02	1379397,57	387947,02	1379397,57	Картометрический метод; 5,00	-

446	388033,10	1379458,43	388033,10	1379458,43	Картометрический метод; 5,00	-
447	388048,75	1379538,43	388048,75	1379538,43	Картометрический метод; 5,00	-
448	388079,19	1379621,47	388079,19	1379621,47	Картометрический метод; 5,00	-
449	388129,62	1379841,46	388129,62	1379841,46	Картометрический метод; 5,00	-
450	388167,01	1379956,24	388167,01	1379956,24	Картометрический метод; 5,00	-
451	388205,27	1380040,14	388205,27	1380040,14	Картометрический метод; 5,00	-
452	388252,22	1380109,71	388252,22	1380109,71	Картометрический метод; 5,00	-
453	388240,92	1380178,40	388240,92	1380178,40	Картометрический метод; 5,00	-
454	388220,05	1380261,00	388220,05	1380261,00	Картометрический метод; 5,00	-
455	388267,00	1380316,65	388267,00	1380316,65	Картометрический метод; 5,00	-
456	388302,65	1380353,61	388302,65	1380353,61	Картометрический метод; 5,00	-
457	388352,22	1380423,17	388352,22	1380423,17	Картометрический метод; 5,00	-
458	388424,39	1380605,77	388424,39	1380605,77	Картометрический метод; 5,00	-
459	388451,34	1380651,85	388451,34	1380651,85	Картометрический метод; 5,00	-
460	388474,82	1380687,50	388474,82	1380687,50	Картометрический метод; 5,00	-
461	388513,95	1380712,72	388513,95	1380712,72	Картометрический метод; 5,00	-

462	388560,90	1380770,98	388560,90	1380770,98	Картометрический метод; 5,00	-
463	388588,73	1380836,19	388588,73	1380836,19	Картометрический метод; 5,00	-
464	388630,46	1380870,10	388630,46	1380870,10	Картометрический метод; 5,00	-
465	388677,42	1380914,45	388677,42	1380914,45	Картометрический метод; 5,00	-
466	388700,03	1380933,58	388700,03	1380933,58	Картометрический метод; 5,00	-
467	388737,42	1380958,80	388737,42	1380958,80	Картометрический метод; 5,00	-
468	388781,76	1381010,53	388781,76	1381010,53	Картометрический метод; 5,00	-
469	388792,20	1381047,92	388792,20	1381047,92	Картометрический метод; 5,00	-
470	388813,06	1381087,92	388813,06	1381087,92	Картометрический метод; 5,00	-
471	388870,45	1381119,22	388870,45	1381119,22	Картометрический метод; 5,00	-
472	388900,02	1381147,92	388900,02	1381147,92	Картометрический метод; 5,00	-
473	388934,80	1381202,26	388934,80	1381202,26	Картометрический метод; 5,00	-
474	388973,93	1381225,74	388973,93	1381225,74	Картометрический метод; 5,00	-
475	389013,92	1381264,00	389013,92	1381264,00	Картометрический метод; 5,00	-
476	389052,18	1381306,60	389052,18	1381306,60	Картометрический метод; 5,00	-
477	389087,83	1381310,08	389087,83	1381310,08	Картометрический метод; 5,00	-

478	389132,18	1381330,08	389132,18	1381330,08	Картометрический метод; 5,00	-
479	389150,44	1381362,69	389150,44	1381362,69	Картометрический метод; 5,00	-
480	389162,61	1381424,42	389162,61	1381424,42	Картометрический метод; 5,00	-
481	389172,18	1381460,94	389172,18	1381460,94	Картометрический метод; 5,00	-
482	389191,31	1381483,55	389191,31	1381483,55	Картометрический метод; 5,00	-
483	389194,78	1381493,99	389194,78	1381493,99	Картометрический метод; 5,00	-
484	389197,39	1381538,33	389197,39	1381538,33	Картометрический метод; 5,00	-
485	389200,87	1381560,07	389200,87	1381560,07	Картометрический метод; 5,00	-
486	389208,70	1381578,33	389208,70	1381578,33	Картометрический метод; 5,00	-
487	389214,78	1381600,50	389214,78	1381600,50	Картометрический метод; 5,00	-
488	389205,22	1381636,15	389205,22	1381636,15	Картометрический метод; 5,00	-
489	389204,35	1381670,06	389204,35	1381670,06	Картометрический метод; 5,00	-
490	389224,35	1381694,41	389224,35	1381694,41	Картометрический метод; 5,00	-
491	389231,30	1381723,97	389231,30	1381723,97	Картометрический метод; 5,00	-
492	389242,61	1381776,15	389242,61	1381776,15	Картометрический метод; 5,00	-
493	389259,13	1381787,45	389259,13	1381787,45	Картометрический метод; 5,00	-

494	389281,74	1381813,54	389281,74	1381813,54	Картометрический метод; 5,00	-
495	389300,00	1381846,58	389300,00	1381846,58	Картометрический метод; 5,00	-
496	389311,30	1381862,23	389311,30	1381862,23	Картометрический метод; 5,00	-
497	389335,65	1381883,10	389335,65	1381883,10	Картометрический метод; 5,00	-
498	389259,13	1382424,81	389259,13	1382424,81	Картометрический метод; 5,00	-
499	389142,61	1383290,85	389142,61	1383290,85	Картометрический метод; 5,00	-
500	389044,36	1384006,47	389044,36	1384006,47	Картометрический метод; 5,00	-
501	388956,54	1384612,53	388956,54	1384612,53	Картометрический метод; 5,00	-
502	388816,54	1385628,57	388816,54	1385628,57	Картометрический метод; 5,00	-
503	388782,63	1385858,12	388782,63	1385858,12	Картометрический метод; 5,00	-
504	388741,76	1386119,41	388741,76	1386119,41	Картометрический метод; 5,00	-
505	388671,33	1386598,95	388671,33	1386598,95	Картометрический метод; 5,00	-
506	388517,43	1387606,29	388517,43	1387606,29	Картометрический метод; 5,00	-
507	388412,21	1388458,43	388412,21	1388458,43	Картометрический метод; 5,00	-
508	388575,68	1388386,26	388575,68	1388386,26	Картометрический метод; 5,00	-
1	389056,06	1387971,81	389056,06	1387971,81	Картометрический метод; 5,00	-

Сведения о частях границ объекта землеустройства, совпадающих с местоположением внешних границ природных объектов и (или) объектов искусственного происхождения

Обозначение части границ		Существующее описание прохождения части границ	Измененное (уточненное) описание прохождения части границ
от точки	до точки		
1	2	-	По границе Тамбовской области
2	3	-	По границе Тамбовской области
3	4	-	По границе Тамбовской области
4	5	-	По границе Тамбовской области
5	6	-	По границе Тамбовской области
6	7	-	По границе Тамбовской области
7	8	-	По границе Тамбовской области
8	9	-	По границе Тамбовской области
9	10	-	По границе Тамбовской области
10	11	-	По границе Тамбовской области
11	12	-	По границе Тамбовской области
12	13	-	По границе Тамбовской области
13	14	-	По границе Тамбовской области
14	15	-	По границе Тамбовской области
15	16	-	По границе Тамбовской области
16	17	-	По границе Тамбовской области
17	18	-	По границе Тамбовской области
18	19	-	По границе Тамбовской области
19	20	-	По границе Тамбовской области
20	21	-	По границе земельного участка с кадастровым номером 48:04:1730103:156 (48:04:1730103:175)
21	22	-	По границе земельного участка с кадастровым номером 48:04:1730103:156 (48:04:1730103:175)
22	23	-	По границе земельного участка с кадастровым номером 48:04:1730103:156 (48:04:1730103:175)
23	24	-	По границе земельного участка с кадастровым номером 48:04:1730103:156 (48:04:1730103:175)
24	25	-	По границе земельного участка с кадастровым номером 48:04:1730103:156 (48:04:1730103:175)
25	26	-	По границе земельного участка с кадастровым номером 48:04:1730103:156 (48:04:1730103:175)
26	27	-	По границе земельного участка с кадастровым номером 48:04:1730103:156 (48:04:1730103:175)
27	28	-	По границе земельного участка с кадастровым номером 48:04:1730103:156 (48:04:1730103:175)

28	29	-	По границе земельного участка с кадастровым номером 48:04:1730103:156 (48:04:1730103:175)
29	30	-	По границе земельного участка с кадастровым номером 48:04:1730103:156 (48:04:1730103:175), далее пересекает полосу отвода Александровка - пос. им. Ильича - Среднее прим. к а/д Грязи-Добринка с подъездом к ст. Хворостянка, потом в юго-западном направлении по полевой дороге
30	31	-	В юго-восточном направлении по полевой дороге
31	32	-	В юго-восточном направлении по полевой дороге, по границе с. Среднее
32	33	-	По границе с. Среднее
33	34	-	В юго-восточном направлении по границе с. Среднее, по полевой дороге
34	35	-	По границе с. Среднее
35	36	-	По границе с. Среднее
36	37	-	В юго-западном направлении по полевой дороге
37	38	-	По границе земельного участка с кадастровым номером 48:04:1730202:291
38	39	-	В юго-западном направлении по границе земельного участка с кадастровым номером 48:04:1730202:291, пересекает болото, по границе земельного участка с кадастровым номером 48:04:1730202:291
39	40	-	По границе земельного участка с кадастровым номером 48:04:1730202:291
40	41	-	В юго-западном направлении по полевой дороге, пересекает земельный участок с кадастровым номером 48:04:1730202:439
41	42	-	В юго-западном направлении пересекает земельный участок с кадастровым номером 48:04:1730202:439
42	43	-	В юго-западном направлении по полевой дороге, пересекает земельный участок с кадастровым номером 48:04:1730202:439
43	44	-	В юго-западном направлении пересекает земельный участок с кадастровым номером 48:04:1730202:439
44	45	-	В юго-западном направлении по

			полевой дороге
45	46	-	В юго-западном направлении по полевой дороге
46	47	-	В юго-западном направлении по полевой дороге
47	48	-	В юго-западном направлении по полевой дороге
48	49	-	В юго-западном направлении пересекает пастбища, пруд
49	50	-	В юго-западном направлении по полевой дороге
50	51	-	В юго-западном направлении по полевой дороге
51	52	-	В юго-западном направлении по полевой дороге
52	53	-	В юго-западном направлении по полевой дороге, пересекает пастбища, ручей, пашню, а/д Грязи-Хворостянка-Добринка с подъездом к ст. Хворостянка (48:04:0570101:1)
53	54	-	В западном направлении по полевой дороге
54	55	-	В юго-западном направлении по полевой дороге, пересекает земельный участок с кадастровым номером 48:04:1730302:210
55	56	-	В юго-западном направлении пересекает земельный участок с кадастровым номером 48:04:1730302:210, затем по границе земельного участка с кадастровым номером 48:04:1730302:239, по полевой дороге
56	57	-	В юго-западном направлении по полевой дороге
57	58	-	В юго-западном направлении по полевой дороге
58	59	-	В северо-западном направлении по полевой дороге
59	60	-	В юго-восточном направлении по полевой дороге
60	61	-	В северо-западном направлении по полевой дороге
61	62	-	В северо-западном направлении по полевой дороге
62	63	-	В северо-западном направлении по полевой дороге
63	64	-	В северо-западном направлении по полевой дороге
64	65	-	В северо-западном направлении по полевой дороге
65	66	-	В северо-восточном направлении по

			полевой дороге, пересекает границу земельного участка с кадастровым номером 48:04:0000000:55 (48:04:1730302:211)
66	67	-	В северо-восточном направлении по полевой дороге, пересекает границу земельного участка с кадастровым номером 48:04:0000000:55 (48:04:1730302:211)
67	68	-	В северо-западном направлении по полевой дороге, пересекает границу земельного участка с кадастровым номером 48:04:0000000:55 (48:04:1730302:211)
68	69	-	В северо-западном направлении по полевой дороге
69	70	-	В северо-восточном направлении по полевой дороге, пересекает границу земельного участка с кадастровым номером 48:04:0000000:55 (48:04:1730302:211)
70	71	-	В северо-западном направлении по полевой дороге
71	72	-	В северо-западном направлении пересекает земельный участок с кадастровым номером 48:04:0000000:55 (48:04:1730302:211)
72	73	-	В юго-западном направлении пересекает земельный участок с кадастровым номером 48:04:0000000:55 (48:04:1730302:211)
73	74	-	В юго-западном направлении пересекает земельный участок с кадастровым номером 48:04:0000000:55 (48:04:1730302:211)
74	75	-	В юго-западном направлении пересекает земельный участок с кадастровым номером 48:04:0000000:55 (48:04:1730302:211)
75	76	-	В юго-западном направлении пересекает земельный участок с кадастровым номером 48:04:0000000:55 (48:04:1730302:211)
76	77	-	В юго-западном направлении пересекает земельный участок с кадастровым номером 48:04:0000000:55 (48:04:1730302:211)
77	78	-	В северо-западном направлении пересекает земельный участок с кадастровым номером 48:04:0000000:55 (48:04:1730302:211)
78	79	-	В северо-западном направлении

			пересекает земельный участок с кадастровым номером 48:04:0000000:55 (48:04:1730302:211)
79	80	-	В юго-западном направлении пересекает земельный участок с кадастровым номером 48:04:0000000:55 (48:04:1730302:211)
80	81	-	В юго-западном направлении пересекает земельный участок с кадастровым номером 48:04:0000000:55 (48:04:1730302:211)
81	82	-	В юго-западном направлении пересекает земельный участок с кадастровым номером 48:04:0000000:55 (48:04:1730302:211), по р. Плавутка
82	83	-	В юго-западном направлении по р. Плавутка
83	84	-	В юго-западном направлении по р. Плавутка
84	85	-	В северо-западном направлении по р. Плавутка
85	86	-	В юго-западном направлении по р. Плавутка
86	87	-	В юго-западном направлении по р. Плавутка
87	88	-	В северо-западном направлении по р. Плавутка
88	89	-	В северо-западном направлении по р. Плавутка
89	90	-	В северо-западном направлении по р. Плавутка
90	91	-	В северо-западном направлении по р. Плавутка
91	92	-	В западном направлении по р. Плавутка
92	93	-	В северо-западном направлении по р. Плавутка
93	94	-	В северо-западном направлении по р. Плавутка
94	95	-	В юго-западном направлении по р. Плавутка
95	96	-	В юго-западном направлении по р. Плавутка
96	97	-	В северо-западном направлении по р. Плавутка
97	98	-	В северо-западном направлении по р. Плавутка
98	99	-	В северо-западном направлении по р. Плавутка
99	100	-	В северо-восточном направлении по р. Плавутка
100	101	-	В северо-западном направлении по р. Плавутка

101	102	-	В северо-западном направлении по р. Плавутка
102	103	-	В северо-западном направлении по р. Плавутка
103	104	-	В северо-западном направлении по р. Плавутка
104	105	-	В северо-западном направлении по р. Плавутка
105	106	-	В юго-западном направлении по р. Плавутка
106	107	-	В юго-западном направлении по р. Плавутка
107	108	-	В северо-западном направлении по р. Плавутка
108	109	-	В северо-западном направлении по р. Плавутка
109	110	-	В северо-западном направлении по р. Плавутка, р. Плавица
110	111	-	В северном направлении по р. Плавица
111	112	-	В северо-западном направлении по р. Плавица
112	113	-	В северо-восточном направлении по р. Плавица
113	114	-	В северо-западном направлении по р. Плавица
114	115	-	В северо-западном направлении по р. Плавица
115	116	-	В северо-восточном направлении по р. Плавица
116	117	-	В северо-западном направлении по р. Плавица
117	118	-	В северо-западном направлении по р. Плавица
118	119	-	В северо-западном направлении по р. Плавица
119	120	-	В северо-западном направлении по р. Плавица
120	121	-	В северо-западном направлении по р. Плавица
121	122	-	В северо-западном направлении по р. Плавица
122	123	-	В северо-восточном направлении по р. Плавица
123	124	-	В северо-восточном направлении по р. Плавица
124	125	-	В северо-восточном направлении по р. Плавица
125	126	-	В северо-восточном направлении по р. Плавица
126	127	-	В северо-западном направлении по р. Плавица
127	128	-	В северо-западном направлении по

128	129	-	р. Плавица В северо-западном направлении по
129	130	-	р. Плавица В северо-западном направлении по
130	131	-	р. Плавица В юго-западном направлении по
131	132	-	р. Плавица В юго-западном направлении по
132	133	-	р. Плавица В северо-западном направлении по
133	134	-	р. Плавица В северо-западном направлении по
134	135	-	р. Плавица В северо-западном направлении по
135	136	-	р. Плавица В северо-восточном направлении по
136	137	-	р. Плавица В северо-восточном направлении по
137	138	-	р. Плавица В северо-западном направлении по
138	139	-	р. Плавица В северо-западном направлении по
139	140	-	р. Плавица В северо-западном направлении по
140	141	-	р. Плавица В северо-западном направлении по
141	142	-	р. Плавица В северо-западном направлении по
142	143	-	р. Плавица В северо-западном направлении по
143	144	-	р. Плавица В северо-западном направлении по
144	145	-	р. Плавица В северо-западном направлении по
145	146	-	В северном направлении по р. Плавица
146	147	-	В северо-западном направлении по
147	148	-	р. Плавица В северо-западном направлении по
148	149	-	р. Плавица В северо-западном направлении по
149	150	-	р. Плавица В северо-западном направлении по
150	151	-	р. Плавица В северо-западном направлении по
151	152	-	р. Плавица В северо-западном направлении по
152	153	-	р. Плавица В северо-западном направлении по
153	154	-	р. Плавица В северо-западном направлении по

154	155	-	В северо-западном направлении по р. Плавица
155	156	-	В северо-западном направлении по р. Плавица
156	157	-	В северо-восточном направлении по р. Плавица
157	158	-	В северо-восточном направлении по р. Плавица
158	159	-	В северо-восточном направлении по р. Плавица
159	160	-	В северо-западном направлении по р. Плавица
160	161	-	В северо-западном направлении по р. Плавица
161	162	-	В северо-западном направлении по р. Плавица
162	163	-	В северо-восточном направлении по р. Плавица
163	164	-	В северо-восточном направлении по р. Плавица
164	165	-	В северо-восточном направлении по р. Плавица
165	166	-	В северо-восточном направлении по р. Плавица
166	167	-	В северо-восточном направлении по р. Плавица
167	168	-	В северо-восточном направлении по р. Плавица
168	169	-	В северо-западном направлении по р. Плавица
169	170	-	В северо-западном направлении по р. Плавица
170	171	-	В северо-восточном направлении по р. Плавица
171	172	-	В северо-восточном направлении по р. Плавица
172	173	-	В северо-западном направлении по р. Плавица
173	174	-	В северо-западном направлении по р. Плавица
174	175	-	В северо-западном направлении по р. Плавица
175	176	-	В северо-западном направлении по р. Плавица
176	177	-	В северо-западном направлении по р. Плавица
177	178	-	В северо-западном направлении по р. Плавица
178	179	-	В северо-восточном направлении по р. Плавица
179	180	-	В северо-восточном направлении по р. Плавица

180	181	-	В северо-западном направлении по р. Плавица
181	182	-	В северо-западном направлении по р. Плавица
182	183	-	В северо-восточном направлении по р. Плавица
183	184	-	В северо-восточном направлении по р. Плавица
184	185	-	В юго-восточном направлении по р. Плавица
185	186	-	В восточном направлении по р. Плавица
186	187	-	В северо-восточном направлении по р. Плавица
187	188	-	В северо-восточном направлении по р. Плавица
188	189	-	В северо-западном направлении по р. Плавица
189	190	-	В северо-восточном направлении по р. Плавица
190	191	-	В северо-восточном направлении по р. Плавица
191	192	-	В юго-восточном направлении по р. Плавица
192	193	-	В юго-восточном направлении по р. Плавица
193	194	-	В юго-восточном направлении по р. Плавица
194	195	-	В северо-восточном направлении по р. Плавица
195	196	-	В северо-восточном направлении по р. Плавица
196	197	-	В северо-восточном направлении по р. Плавица
197	198	-	В северо-восточном направлении по р. Плавица
198	199	-	В северо-восточном направлении по р. Плавица
199	200	-	В юго-восточном направлении по р. Плавица
200	201	-	В северо-восточном направлении по р. Плавица
201	202	-	В северо-восточном направлении по р. Плавица
202	203	-	В северо-западном направлении по р. Плавица
203	204	-	В северо-восточном направлении по р. Плавица
204	205	-	В северо-восточном направлении по р. Плавица
205	206	-	В северо-восточном направлении по р. Плавица
206	207	-	В северо-восточном направлении по

207	208	-	р. Плавица В юго-восточном направлении по
208	209	-	р. Плавица
209	210	-	В восточном направлении по р. Плавица
210	211	-	В северо-восточном направлении по
211	212	-	р. Плавица
212	213	-	В северо-западном направлении по
213	214	-	р. Плавица
214	215	-	В северо-восточном направлении по
215	216	-	р. Плавица
216	217	-	В северо-западном направлении по
217	218	-	р. Плавица
218	219	-	В северо-восточном направлении по
219	220	-	р. Плавица
220	221	-	В северо-восточном направлении по
221	222	-	р. Плавица
222	223	-	В северо-восточном направлении по
223	224	-	р. Плавица
224	225	-	В северо-восточном направлении по
225	226	-	р. Плавица
226	227	-	В северо-восточном направлении по
227	228	-	р. Плавица
228	229	-	В северо-восточном направлении по
229	230	-	р. Плавица
230	231	-	В юго-восточном направлении по
231	232	-	р. Плавица
232	233	-	В северо-восточном направлении по
			р. Плавица

233	234	-	В северо-восточном направлении по р. Пластица
234	235	-	В северо-восточном направлении по р. Пластица
235	236	-	В северо-восточном направлении по р. Пластица
236	237	-	В северо-восточном направлении по р. Пластица
237	238	-	В северо-восточном направлении по р. Пластица
238	239	-	В северо-восточном направлении по р. Пластица
239	240	-	В северо-восточном направлении по р. Пластица
240	241	-	В северо-восточном направлении по р. Пластица
241	242	-	В северо-восточном направлении по р. Пластица
242	243	-	В юго-восточном направлении по р. Пластица
243	244	-	В юго-восточном направлении по р. Пластица
244	245	-	В юго-восточном направлении по р. Пластица
245	246	-	В юго-восточном направлении по р. Пластица
246	247	-	В юго-восточном направлении по р. Пластица
247	248	-	В юго-восточном направлении по р. Пластица
248	249	-	В юго-восточном направлении по р. Пластица
249	250	-	В юго-восточном направлении по р. Пластица
250	251	-	В северо-восточном направлении по р. Пластица
251	252	-	В северо-восточном направлении по р. Пластица
252	253	-	В северо-восточном направлении по р. Пластица
253	254	-	В северо-восточном направлении по р. Пластица
254	255	-	В северо-западном направлении по р. Пластица
255	256	-	В северо-западном направлении по р. Пластица
256	257	-	В северо-западном направлении по р. Пластица
257	258	-	В северо-западном направлении по р. Пластица
258	259	-	В северо-западном направлении по р. Пластица

259	260	-	В северо-западном направлении по р. Плавица
260	261	-	В северо-западном направлении по р. Плавица
261	262	-	В северо-западном направлении по р. Плавица
262	263	-	В северо-западном направлении по р. Плавица
263	264	-	В северо-западном направлении по р. Плавица
264	265	-	В северо-западном направлении по р. Плавица
265	266	-	В северо-западном направлении по р. Плавица
266	267	-	В северо-западном направлении по р. Плавица
267	268	-	В северо-восточном направлении по р. Плавица
268	269	-	В северо-восточном направлении по р. Плавица
269	270	-	В северо-восточном направлении по р. Плавица
270	271	-	В северо-восточном направлении по р. Плавица
271	272	-	В северо-восточном направлении по р. Плавица
272	273	-	В северо-восточном направлении по р. Плавица
273	274	-	В северо-восточном направлении по р. Плавица
274	275	-	В северо-восточном направлении по р. Плавица
275	276	-	В северо-восточном направлении по р. Плавица
276	277	-	В северо-восточном направлении по р. Плавица
277	278	-	В северо-восточном направлении по р. Плавица
278	279	-	В северо-восточном направлении по р. Плавица
279	280	-	В северо-западном направлении по р. Плавица
280	281	-	В северо-западном направлении по р. Плавица
281	282	-	В северо-западном направлении по р. Плавица
282	283	-	В северо-западном направлении по р. Плавица
283	284	-	В северо-восточном направлении по р. Плавица
284	285	-	В северо-восточном направлении по р. Плавица

285	286	-	В северо-восточном направлении по р. Пластица
286	287	-	В северо-восточном направлении по р. Пластица
287	288	-	В северо-восточном направлении по р. Пластица
288	289	-	В северо-восточном направлении по р. Пластица
289	290	-	В северо-восточном направлении по р. Пластица
290	291	-	В юго-восточном направлении по р. Пластица
291	292	-	В юго-восточном направлении по р. Пластица
292	293	-	В юго-восточном направлении по р. Пластица
293	294	-	В юго-восточном направлении по р. Пластица
294	295	-	В юго-восточном направлении по р. Пластица
295	296	-	В юго-восточном направлении по р. Пластица
296	297	-	В юго-восточном направлении по р. Пластица
297	298	-	В юго-восточном направлении по р. Пластица
298	299	-	В северо-восточном направлении по р. Пластица
299	300	-	В северо-восточном направлении по р. Пластица
300	301	-	В северо-восточном направлении по р. Пластица
301	302	-	В северо-восточном направлении по р. Пластица
302	303	-	В северо-восточном направлении по р. Пластица
303	304	-	В северо-западном направлении по р. Пластица
304	305	-	В северо-западном направлении по р. Пластица
305	306	-	В северо-западном направлении по р. Пластица
306	307	-	В северо-восточном направлении по р. Пластица
307	308	-	В северо-восточном направлении по р. Пластица
308	309	-	В северо-восточном направлении по р. Пластица
309	310	-	В северо-восточном направлении по р. Пластица
310	311	-	В северо-западном направлении по р. Пластица

311	312	-	В северо-западном направлении по р. Плавица
312	313	-	В северо-западном направлении по р. Плавица
313	314	-	В северо-западном направлении по р. Плавица
314	315	-	В северо-западном направлении по р. Плавица
315	316	-	В северо-западном направлении по р. Плавица
316	317	-	В северо-западном направлении по р. Плавица
317	318	-	В северо-восточном направлении по р. Плавица
318	319	-	В северо-восточном направлении по р. Плавица
319	320	-	В северо-восточном направлении по р. Плавица
320	321	-	В северо-восточном направлении по р. Плавица
321	322	-	В северо-восточном направлении по р. Плавица
322	323	-	В северо-восточном направлении по р. Плавица
323	324	-	В северо-западном направлении по р. Плавица
324	325	-	В северо-западном направлении по р. Плавица
325	326	-	В северо-западном направлении по р. Плавица
326	327	-	В северо-западном направлении по р. Плавица
327	328	-	В северо-западном направлении по р. Плавица
328	329	-	В северо-западном направлении по р. Плавица
329	330	-	В северо-западном направлении по р. Плавица
330	331	-	В северо-западном направлении по р. Плавица
331	332	-	В северо-западном направлении по р. Плавица
332	333	-	В северо-западном направлении по р. Плавица
333	334	-	В северо-западном направлении по р. Плавица
334	335	-	В северо-западном направлении по р. Плавица
335	336	-	В северо-западном направлении по р. Плавица
336	337	-	В северо-западном направлении по р. Плавица

337	338	-	В северо-западном направлении по р. Плавица
338	339	-	В северо-западном направлении по р. Плавица
339	340	-	В северо-восточном направлении по р. Плавица
340	341	-	В северо-восточном направлении по р. Плавица
341	342	-	В северо-восточном направлении по р. Плавица
342	343	-	В северо-восточном направлении по р. Плавица
343	344	-	В северо-восточном направлении по р. Плавица
344	345	-	В северо-восточном направлении по р. Плавица
345	346	-	В северо-восточном направлении по р. Плавица
346	347	-	В северо-восточном направлении по р. Плавица
347	348	-	В северо-восточном направлении по р. Плавица
348	349	-	В северо-восточном направлении по р. Плавица
349	350	-	В северо-восточном направлении по р. Плавица
350	351	-	В северо-восточном направлении по р. Плавица
351	352	-	В северо-восточном направлении по р. Плавица
352	353	-	В юго-восточном направлении по р. Плавица
353	354	-	В юго-восточном направлении по р. Плавица
354	355	-	В юго-восточном направлении по р. Плавица
355	356	-	В юго-восточном направлении по р. Плавица
356	357	-	В юго-восточном направлении по р. Плавица
357	358	-	В юго-восточном направлении по р. Плавица
358	359	-	В северо-восточном направлении по р. Плавица
359	360	-	В северо-восточном направлении по р. Плавица
360	361	-	В северо-восточном направлении по р. Плавица
361	362	-	В северо-восточном направлении по р. Плавица
362	363	-	В северо-восточном направлении по р. Плавица

363	364	-	В северном направлении по р. Плавица
364	365	-	В северо-западном направлении по р. Плавица
365	366	-	В северо-западном направлении по р. Плавица
366	367	-	В северо-западном направлении по р. Плавица
367	368	-	В северо-западном направлении по р. Плавица
368	369	-	В северо-западном направлении по р. Плавица
369	370	-	В северо-западном направлении по р. Плавица
370	371	-	В северо-западном направлении по р. Плавица
371	372	-	В северо-западном направлении по р. Плавица
372	373	-	В северо-западном направлении по р. Плавица
373	374	-	В северо-восточном направлении по р. Плавица
374	375	-	В северо-восточном направлении по р. Плавица
375	376	-	В северо-восточном направлении по р. Плавица
376	377	-	В северо-восточном направлении по р. Плавица
377	378	-	В северо-восточном направлении по р. Плавица
378	379	-	В северо-восточном направлении по р. Плавица
379	380	-	В северо-восточном направлении по р. Плавица
380	381	-	В северо-восточном направлении по р. Плавица
381	382	-	В северо-восточном направлении по р. Плавица
382	383	-	В северо-восточном направлении по р. Плавица
383	384	-	В северо-восточном направлении по р. Плавица
384	385	-	В северо-восточном направлении по р. Плавица
385	386	-	В северо-восточном направлении по р. Плавица
386	387	-	В северо-восточном направлении по р. Плавица
387	388	-	В северо-восточном направлении по р. Плавица
388	389	-	В северо-восточном направлении по р. Плавица
389	390	-	В северо-восточном направлении по

390	391	-	р. Плавица В юго-восточном направлении по
391	392	-	р. Плавица В юго-восточном направлении по
392	393	-	р. Плавица В юго-восточном направлении по
393	394	-	р. Плавица В юго-восточном направлении по
394	395	-	р. Плавица В северо-восточном направлении по
395	396	-	р. Плавица В северо-восточном направлении по
396	397	-	р. Плавица В северо-восточном направлении по
397	398	-	р. Плавица В северо-восточном направлении по
398	399	-	р. Плавица В северо-западном направлении по
399	400	-	р. Плавица В северо-восточном направлении по
400	401	-	р. Плавица В северо-западном направлении по
401	402	-	р. Плавица В северо-западном направлении по
402	403	-	р. Плавица В северо-западном направлении по
403	404	-	р. Плавица В северо-восточном направлении по
404	405	-	р. Плавица В северо-восточном направлении по
405	406	-	р. Плавица В северо-восточном направлении по
406	407	-	р. Плавица В северо-восточном направлении по
407	408	-	р. Плавица В северо-восточном направлении по
408	409	-	р. Плавица В северо-западном направлении по
409	410	-	р. Плавица В северо-западном направлении по
410	411	-	р. Плавица В северо-западном направлении по
411	412	-	р. Плавица В северо-западном направлении по
412	413	-	р. Плавица В северо-западном направлении по
413	414	-	р. Плавица В северо-западном направлении по
414	415	-	р. Плавица В северо-восточном направлении по
415	416	-	р. Плавица В северо-восточном направлении по

416	417	-	р. Плавица В северо-восточном направлении по
417	418	-	р. Плавица В северо-восточном направлении по
418	419	-	р. Плавица В северо-западном направлении по
419	420	-	р. Плавица В северо-западном направлении по
420	421	-	р. Плавица В северо-восточном направлении по
421	422	-	р. Плавица В северо-восточном направлении по
422	423	-	р. Плавица В северо-восточном направлении по
423	424	-	р. Плавица В северо-западном направлении по
424	425	-	р. Плавица В северо-западном направлении по
425	426	-	р. Плавица В северо-западном направлении по
426	427	-	р. Плавица В северо-западном направлении по
427	428	-	р. Плавица В северо-западном направлении по
428	429	-	р. Плавица В северо-западном направлении по
429	430	-	р. Плавица В северо-западном направлении по
430	431	-	р. Плавица В северо-западном направлении по
431	432	-	р. Плавица В северо-западном направлении по
432	433	-	р. Плавица В северо-западном направлении по
433	434	-	р. Плавица В северо-западном направлении по
434	435	-	р. Плавица В северо-западном направлении по
435	436	-	р. Плавица В северо-западном направлении по
436	437	-	В северо-западном направлении пересекает а/д Грязи-Хворостянка- Добринка с подъездом к ст. Хворостянка, по р. Плавица
437	438	-	В северо-западном направлении по
438	439	-	р. Плавица В северо-западном направлении по
439	440	-	р. Плавица В северо-восточном направлении по
440	441	-	р. Плавица В северо-восточном направлении по

441	442	-	р. Плавица
442	443	-	В северо-восточном направлении по р. Плавица
443	444	-	В северо-восточном направлении пересекает р. Плавица, по ручью
444	445	-	В северо-восточном направлении по ручью
445	446	-	В северо-восточном направлении по ручью
446	447	-	В северо-восточном направлении по ручью
447	448	-	В северо-восточном направлении по ручью
448	449	-	В северо-восточном направлении по ручью
449	450	-	В северо-восточном направлении по ручью, по границе земельного участка с кадастровым номером 48:04:1730103:311(2)
450	451	-	По границе земельного участка с кадастровым номером 48:04:1730103:311(2)
451	452	-	По границе земельного участка с кадастровым номером 48:04:1730103:311(2)
452	453	-	По границе земельного участка с кадастровым номером 48:04:1730103:311(2)
453	454	-	По границе земельного участка с кадастровым номером 48:04:1730103:311(2), далее пересекает земельный участок с кадастровым номером 48:03:1730103:150
454	455	-	В северо-восточном направлении по ручью, пересекает границы земельного участка с кадастровым номером 48:04:1730103:150
455	456	-	По границе земельного участка с кадастровым номером 48:04:1730103:311(2)
456	457	-	По границе земельного участка с кадастровым номером 48:04:1730103:311(2), далее пересекает границы земельного участка с кадастровым номером 48:04:1730103:150
457	458	-	В северо-восточном направлении по ручью, пересекает границы земельного участка с кадастровым номером 48:04:1730103:150

458	459	-	В северо-восточном направлении по ручью, пересекает границы земельного участка с кадастровым номером 48:04:1730103:150
459	460	-	В северо-восточном направлении по ручью, пересекает границы земельного участка с кадастровым номером 48:04:1730103:150, далее по границе земельного участка с кадастровым номером 48:04:1730103:311(2)
460	461	-	По границе земельного участка с кадастровым номером 48:04:1730103:311(2)
461	462	-	По границе земельного участка с кадастровым номером 48:04:1730103:311(2)
462	463	-	По границе земельного участка с кадастровым номером 48:04:1730103:311(2)
463	464	-	По границе земельного участка с кадастровым номером 48:04:1730103:311(2)
464	465	-	По границе земельного участка с кадастровым номером 48:04:1730103:311(2)
465	466	-	По границе земельного участка с кадастровым номером 48:04:1730103:311(2)
466	467	-	По границе земельного участка с кадастровым номером 48:04:1730103:311(2)
467	468	-	По границе земельного участка с кадастровым номером 48:04:1730103:311(2)
468	469	-	По границе земельного участка с кадастровым номером 48:04:1730103:311(2), далее пересекает границы земельного участка с кадастровым номером 48:04:1730103:150
469	470	-	В северо-восточном направлении по ручью, пересекает границы земельного участка с кадастровым номером 48:04:1730103:150
470	471	-	В северо-восточном направлении по ручью, пересекает границы земельного участка с кадастровым номером 48:04:1730103:150, далее по границе земельного участка с кадастровым номером 48:04:1730103:311(2)
471	472	-	По границе земельного участка с кадастровым номером

			48:04:1730103:311(2), затем пересекает границы земельного участка с кадастровым номером 48:04:1730103:150, далее по границе земельного участка с кадастровым номером 48:04:1730103:311(2)
472	473	-	По границе земельного участка с кадастровым номером 48:04:1730103:311(2), далее пересекает границы земельного участка с кадастровым номером 48:04:1730103:150
473	474	-	В северо-восточном направлении по ручью, пересекает границы земельного участка с кадастровым номером 48:04:1730103:150
474	475	-	По границе земельного участка с кадастровым номером 48:04:1730103:311(2), пересекает границы земельного участка с кадастровым номером 48:04:1730103:150, в северо-восточном направлении по ручью
475	476	-	В северо-восточном направлении по ручью
476	477	-	В северо-восточном направлении по ручью
477	478	-	В северо-восточном направлении по ручью
478	479	-	В северо-восточном направлении по ручью, пересекает границы земельного участка с кадастровым номером 48:04:1730103:150, затем по границе земельного участка с кадастровым номером 48:04:1730103:311(2)
479	480	-	По границе земельного участка с кадастровым номером 48:04:173103:311(2)
480	481	-	По границе земельного участка с кадастровым номером 48:04:173103:311(2)
481	482	-	По границе земельного участка с кадастровым номером 48:04:173103:311(2)
482	483	-	По границе земельного участка с кадастровым номером 48:04:173103:311(2)
483	484	-	По границе земельного участка с кадастровым номером 48:04:173103:311(2)
484	485	-	По границе земельного участка с кадастровым номером

485	486	-	48:04:173103:311(2) По границе земельного участка с кадастровым номером 48:04:173103:311(2)
486	487	-	По границе земельного участка с кадастровым номером 48:04:173103:311(2)
487	488	-	По границе земельного участка с кадастровым номером 48:04:173103:311(2)
488	489	-	По границе земельного участка с кадастровым номером 48:04:173103:311(2)
489	490	-	По границе земельного участка с кадастровым номером 48:04:173103:311(2)
490	491	-	По границе земельного участка с кадастровым номером 48:04:173103:311(2)
491	492	-	По границе земельного участка с кадастровым номером 48:04:1730103:311(2), затем пересекает границы земельного участка с кадастровым номером 48:04:1730103:150
492	493	-	В северо-восточном направлении по ручью, по границе земельного участка с кадастровым номером 48:04:1730103:311(2)
493	494	-	По границе земельного участка с кадастровым номером 48:03:1730103:311(2)
494	495	-	По границе земельного участка с кадастровым номером 48:03:1730103:311(2)
495	496	-	По границе земельного участка с кадастровым номером 48:03:1730103:311(2)
496	497	-	По границе земельного участка с кадастровым номером 48:03:1730103:311(2)
497	498	-	В юго-восточном направлении по полевой дороге
498	499	-	В юго-восточном направлении по полевой дороге
499	500	-	В юго-восточном направлении по полевой дороге
500	501	-	В юго-восточном направлении по полевой дороге
501	502	-	В юго-восточном направлении по полевой дороге
502	503	-	В юго-восточном направлении по

503	504	-	полевой дороге В юго-восточном направлении по полевой дороге
504	505	-	В юго-восточном направлении по полевой дороге
505	506	-	В юго-восточном направлении по полевой дороге
506	507	-	В юго-восточном направлении по полевой дороге
507	508	-	В северо-западном направлении по полевой дороге
508	1	-	В северо-западном направлении по полевой дороге

Основной лист

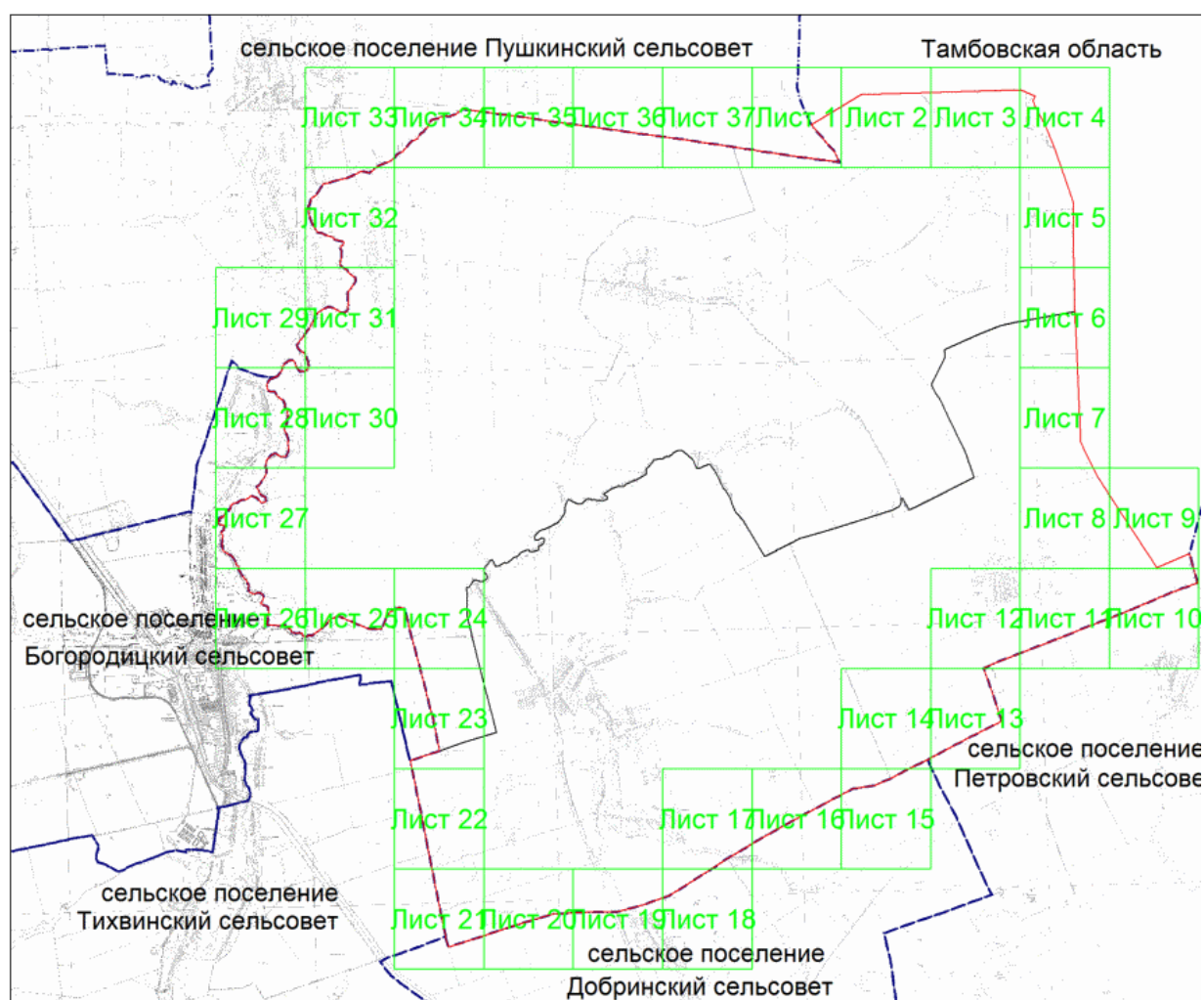

Масштаб 1: 120000

Описание смежеств:

- 1 - 20 – Тамбовская область
- 20-40 – сельское поселение Петровский сельсовет
- 40-59 – сельское поселение Добринский сельсовет
- 59-66 – сельское поселение Тихвинский сельсовет
- 66-343 – сельское поселение Богородицкий сельсовет
- 343- 1 – Пушкинский сельсовет

Используемые условные знаки и обозначения:

- область выносного листа,
- 23 – номер выносного листа.

Выносной лист N 1





Масштаб 1:10000

Выносной лист N 3

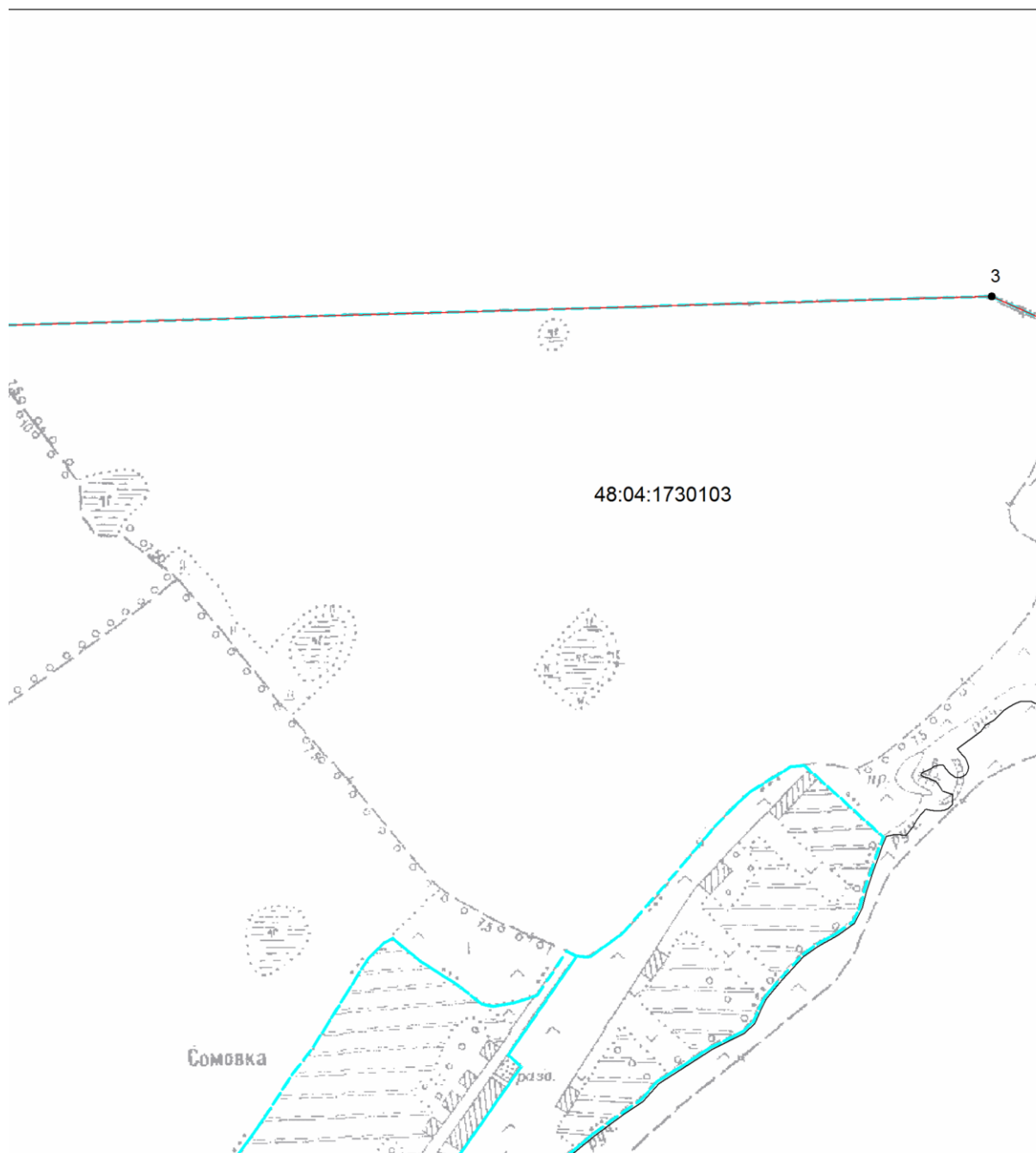

Масштаб 1:10000

Выносной лист N 4

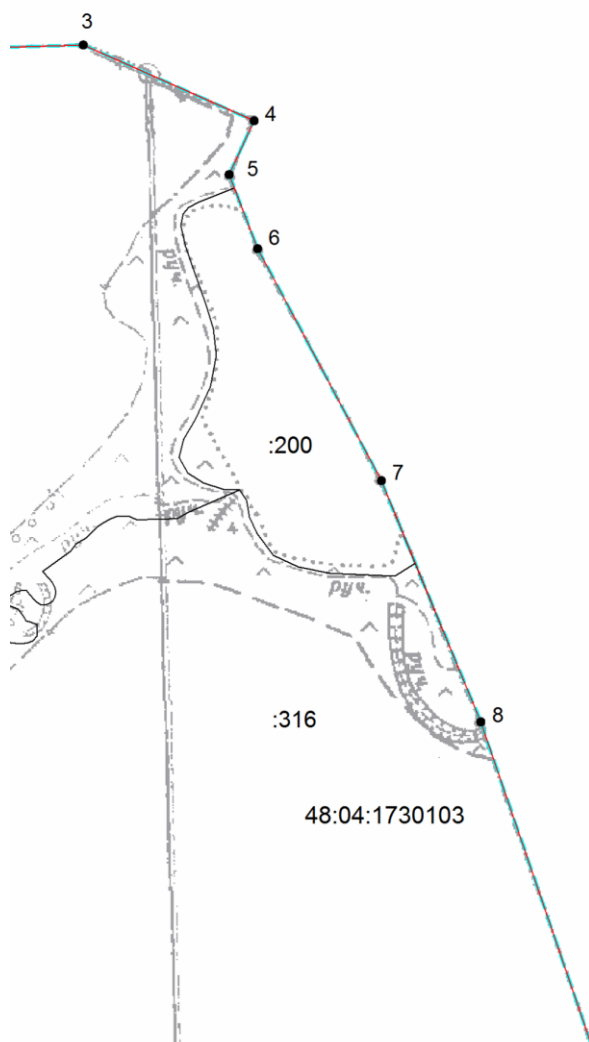

Масштаб 1:10000

Выносной лист N 5

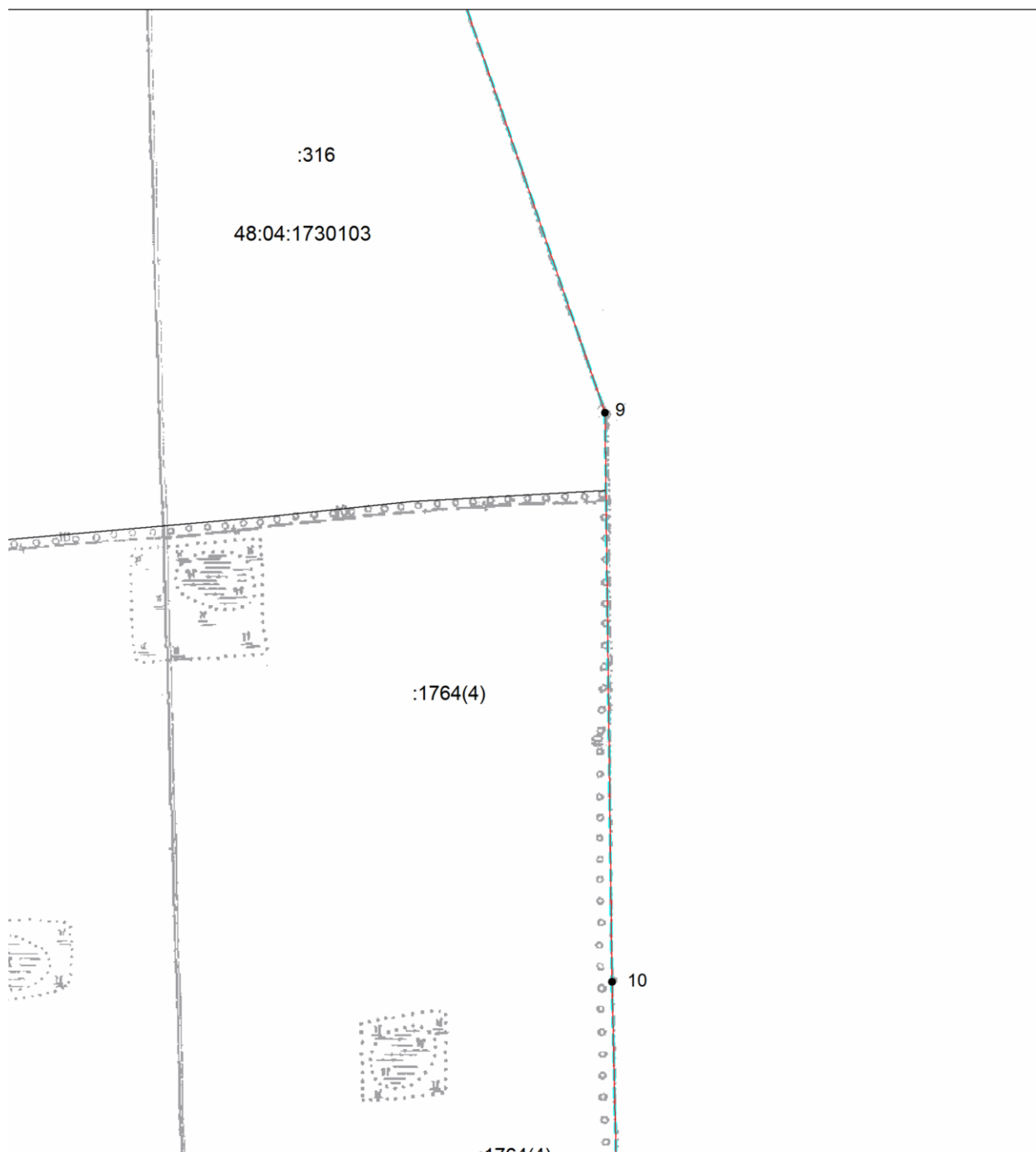

Масштаб 1:10000

Выносной лист N 6

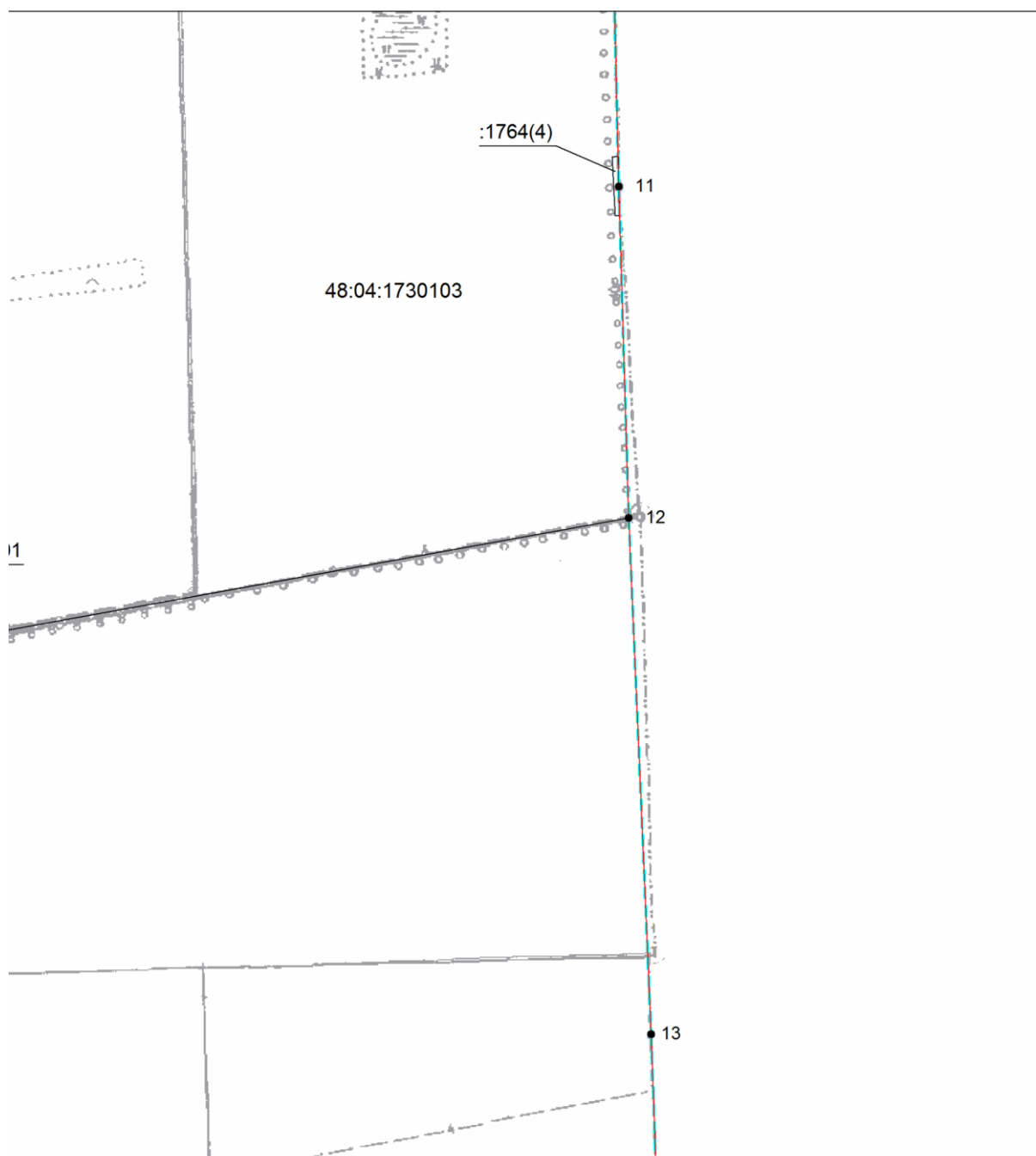

Масштаб 1:10000

Выносной лист N 7



Масштаб 1:10000

Выносной лист N 8



48:04:1730103

Масштаб 1:10000

Выносной лист N 9



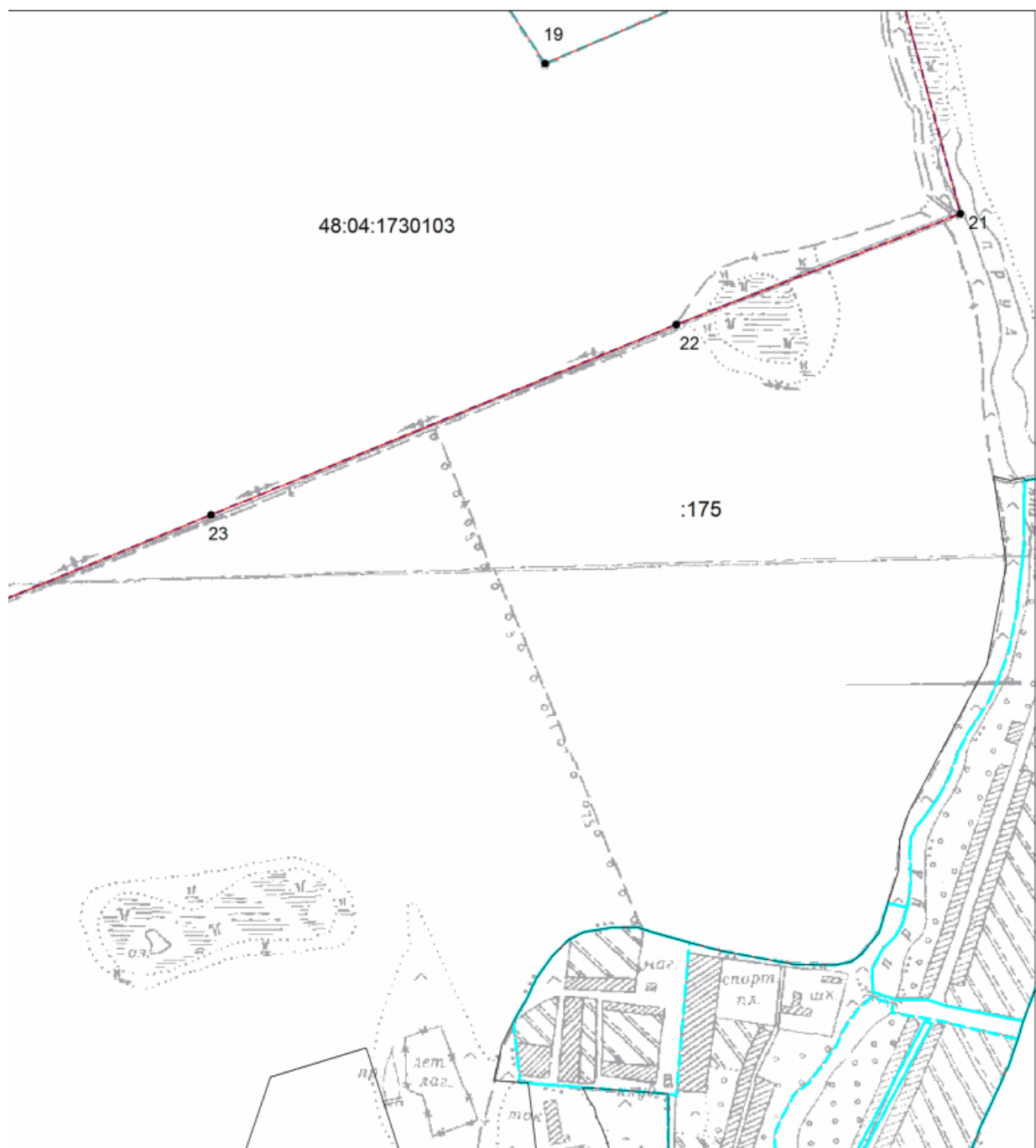

Масштаб 1:10000

Выносной лист N 11

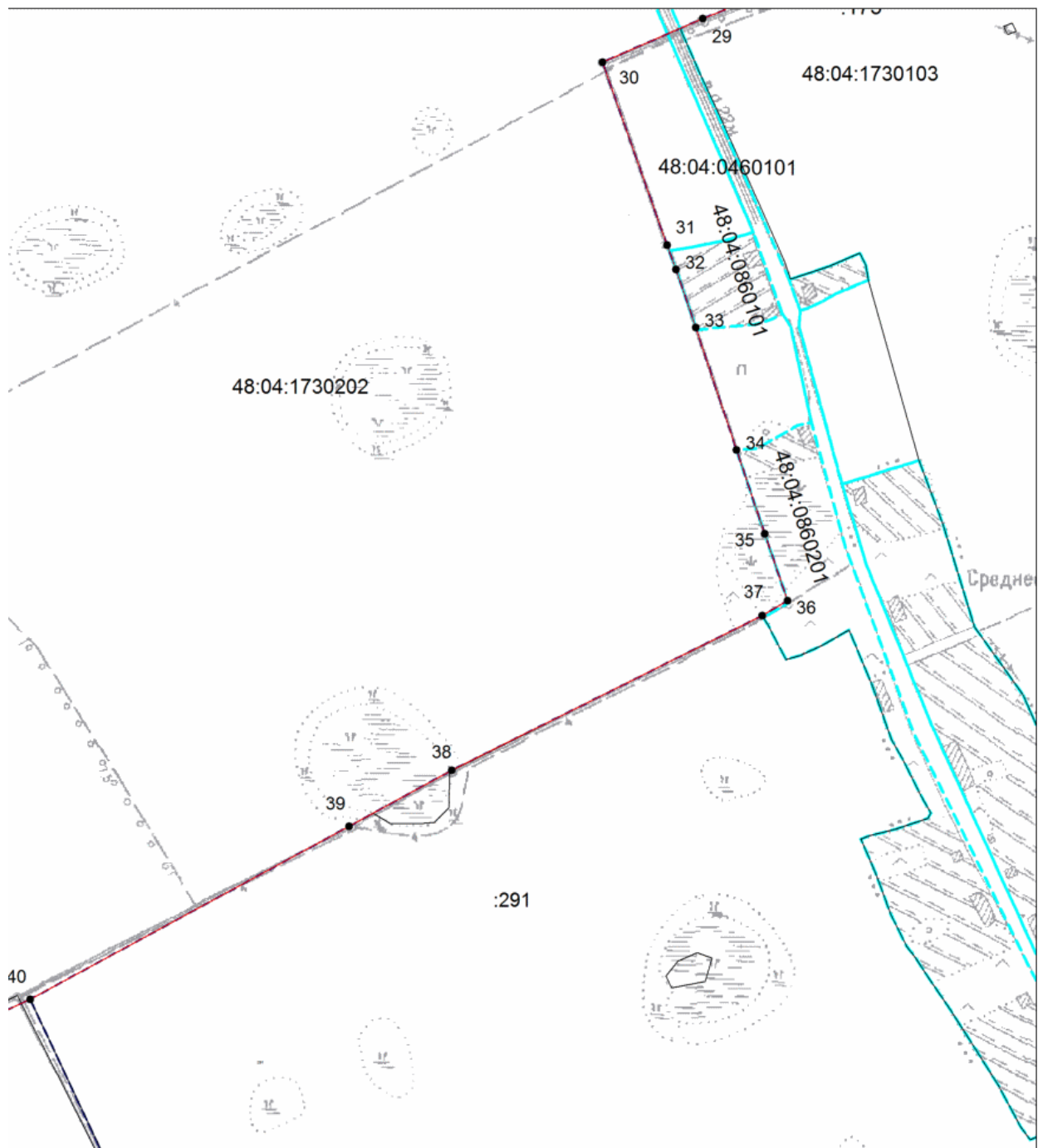

Масштаб 1:10000

Выносной лист N 14

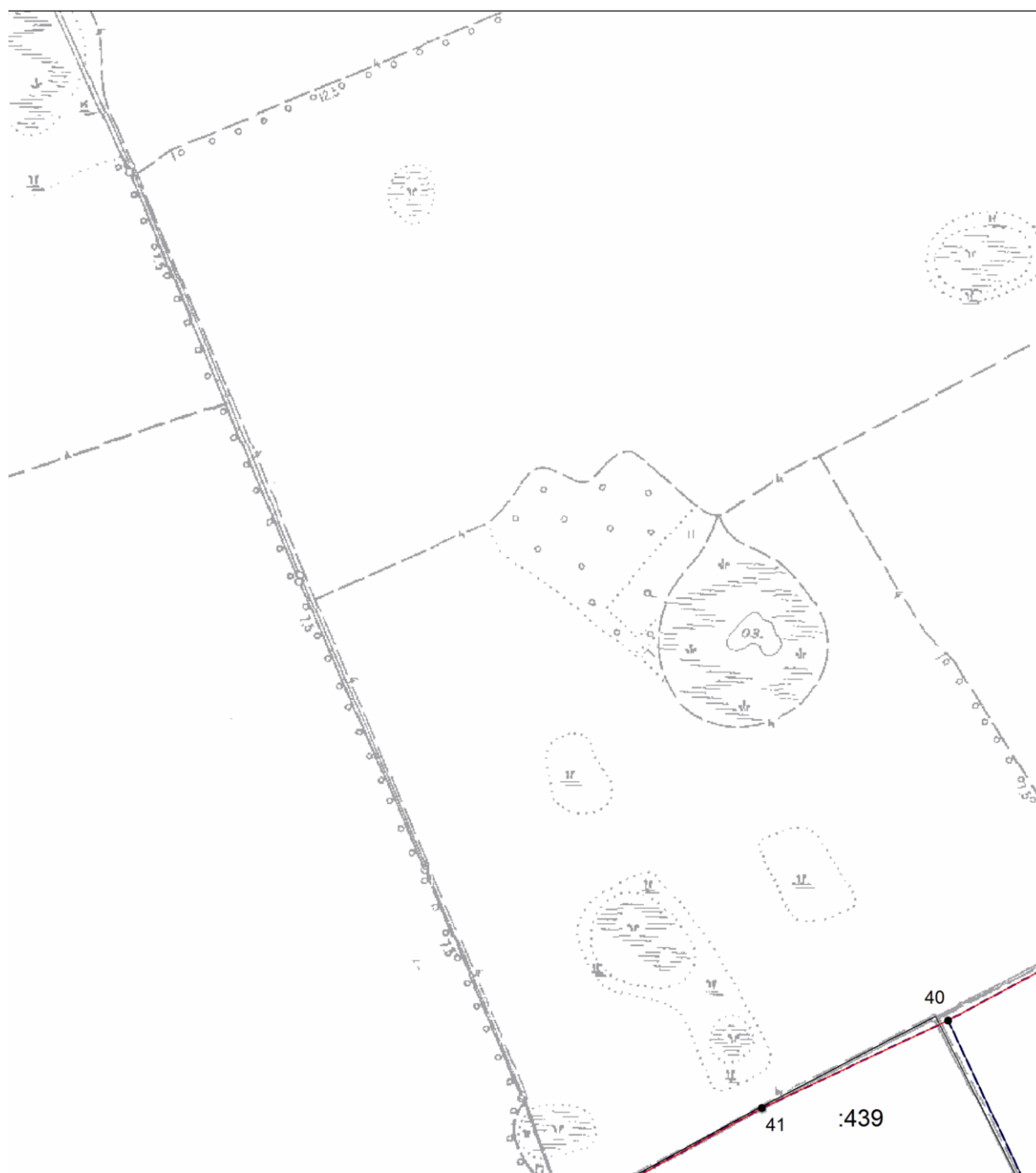

Масштаб 1:10000

Выносной лист N 15



Масштаб 1:10000

Выносной лист N 16

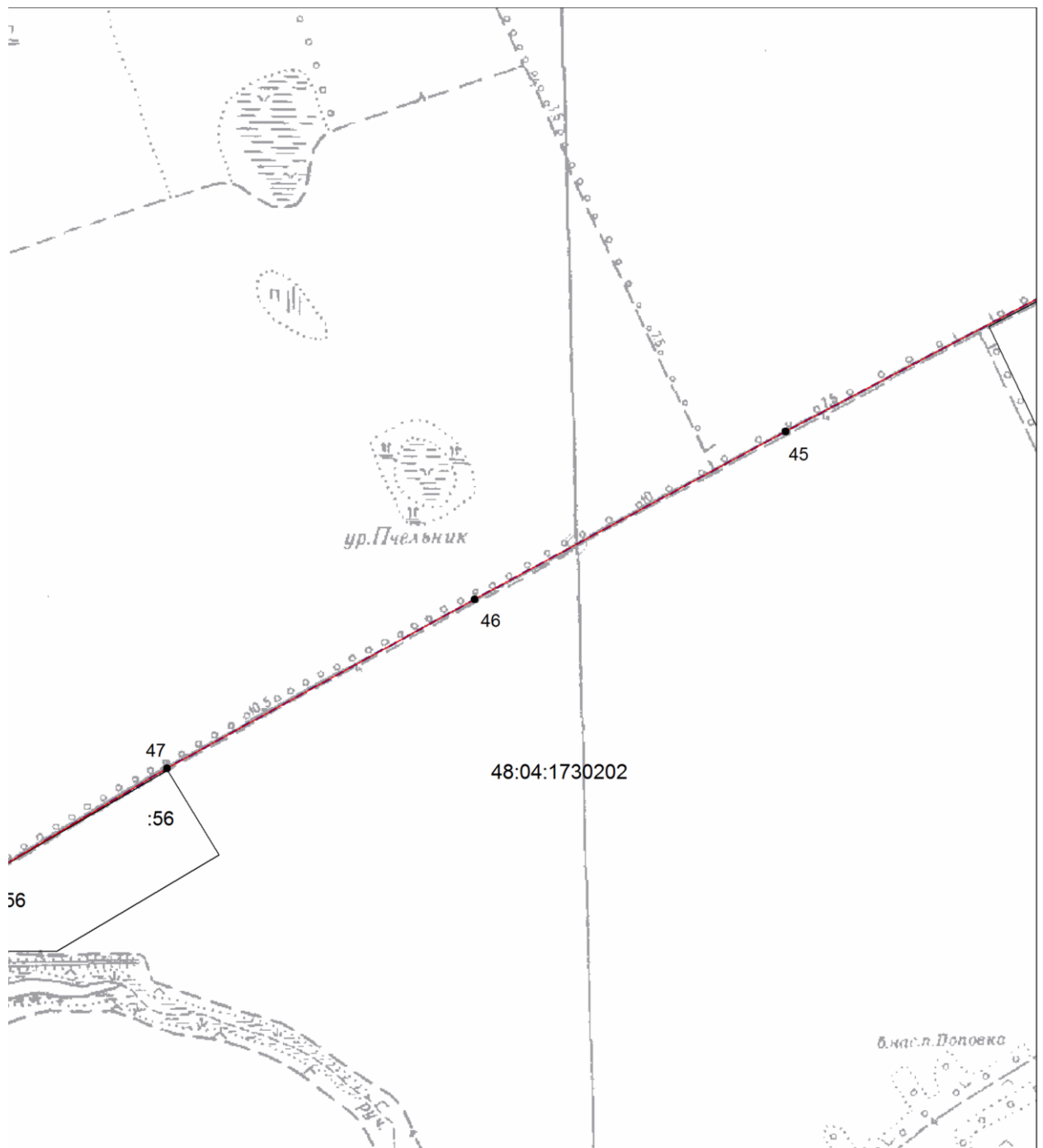

Масштаб 1:10000

Выносной лист N 17

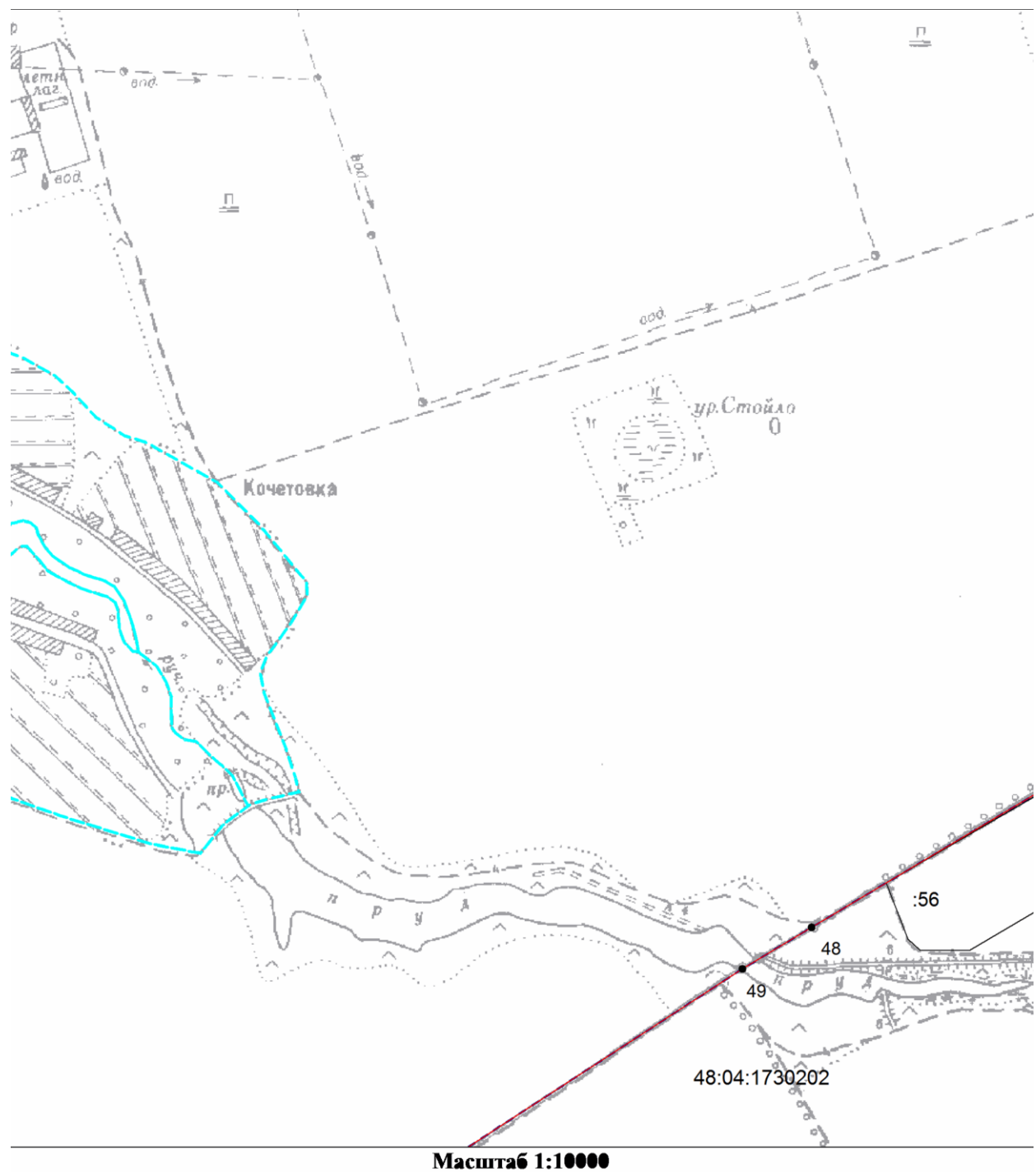

Выносной лист N 18



Масштаб 1:10000

Выносной лист N 19

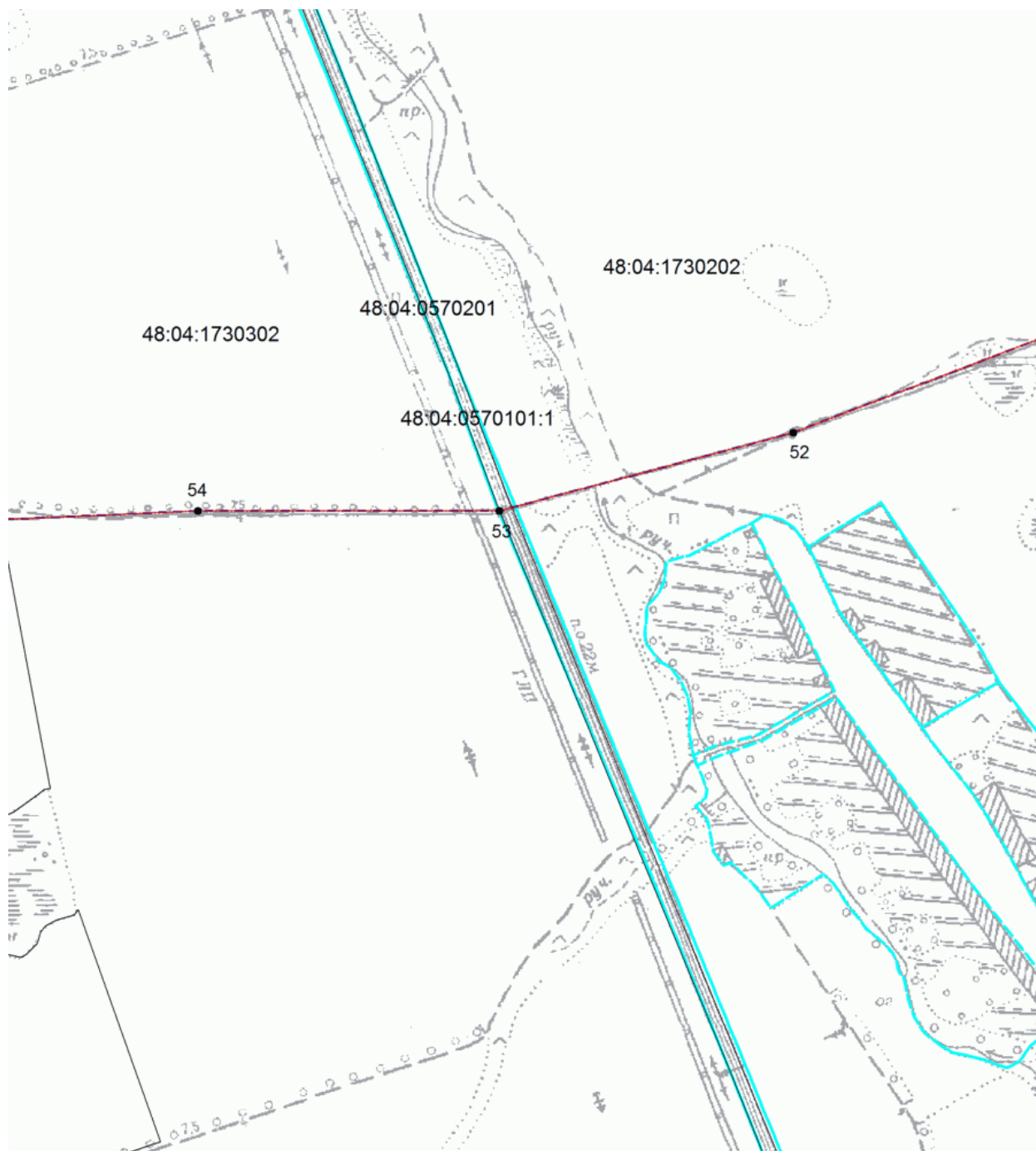

Масштаб 1:10000

Выносной лист N 20



Масштаб 1:10000

Выносной лист N 21

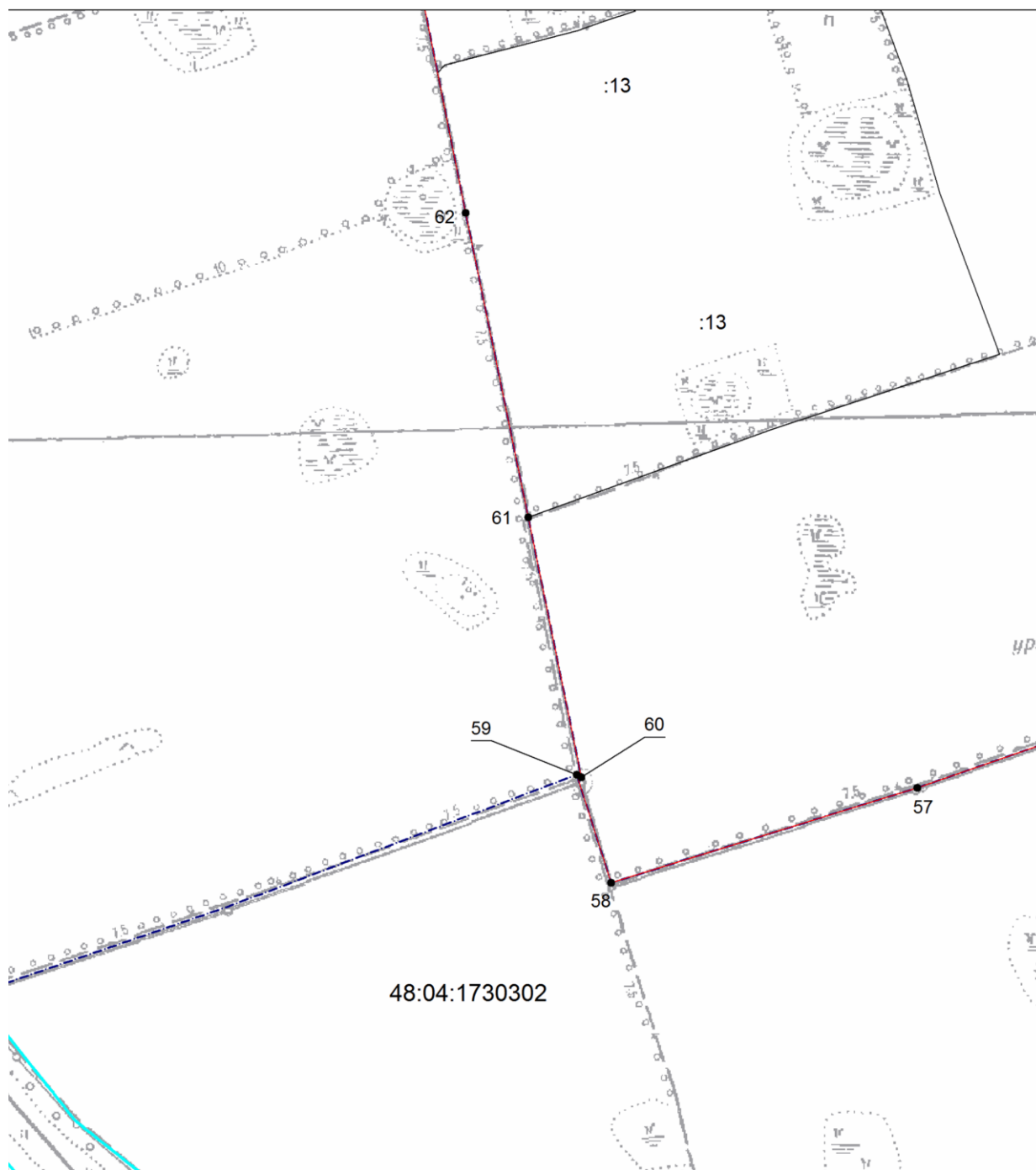

Масштаб 1:10000

Выносной лист N 22



Масштаб 1:10000

Выносной лист N 23

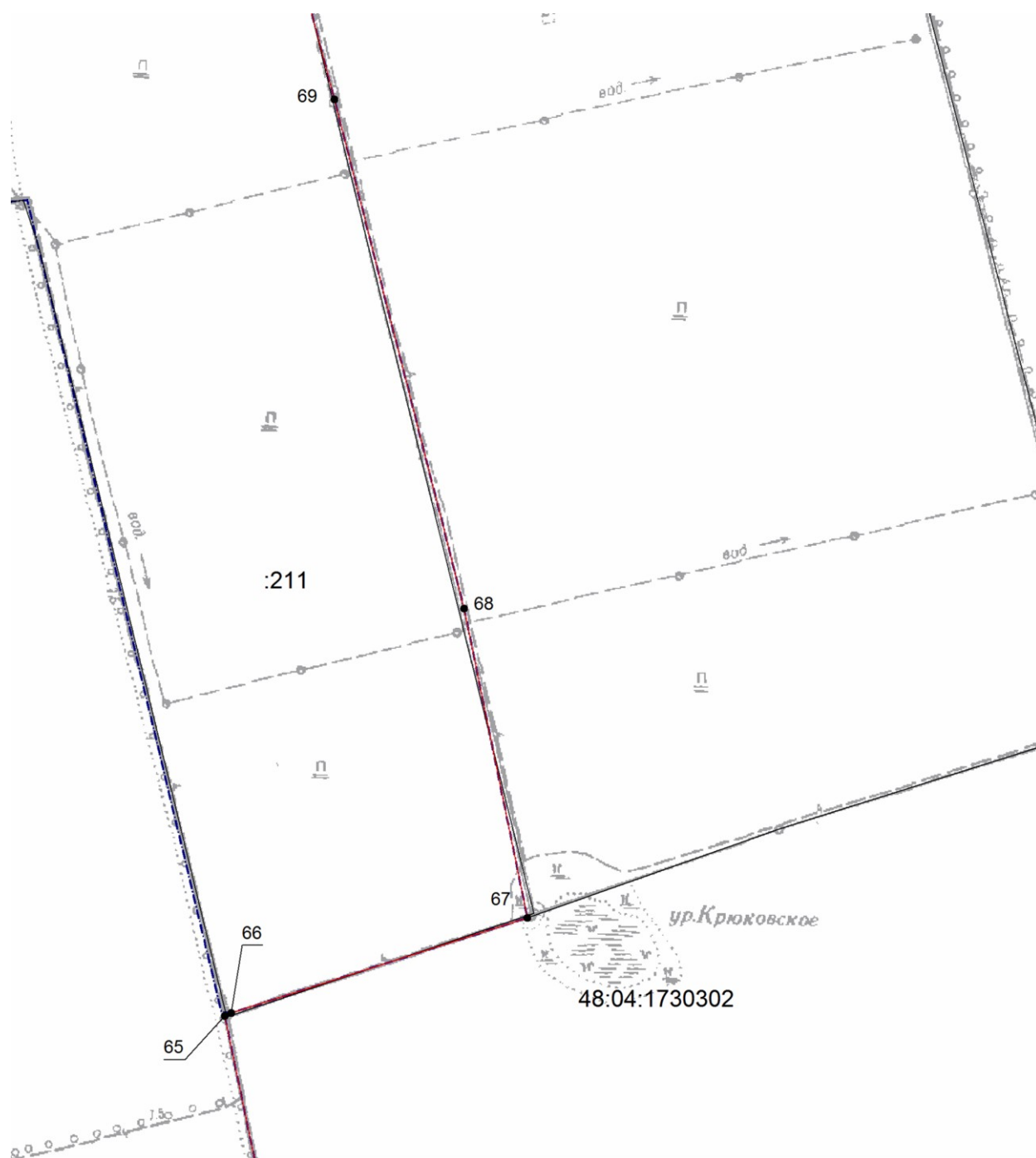

Масштаб 1:10000

Выносной лист N 24

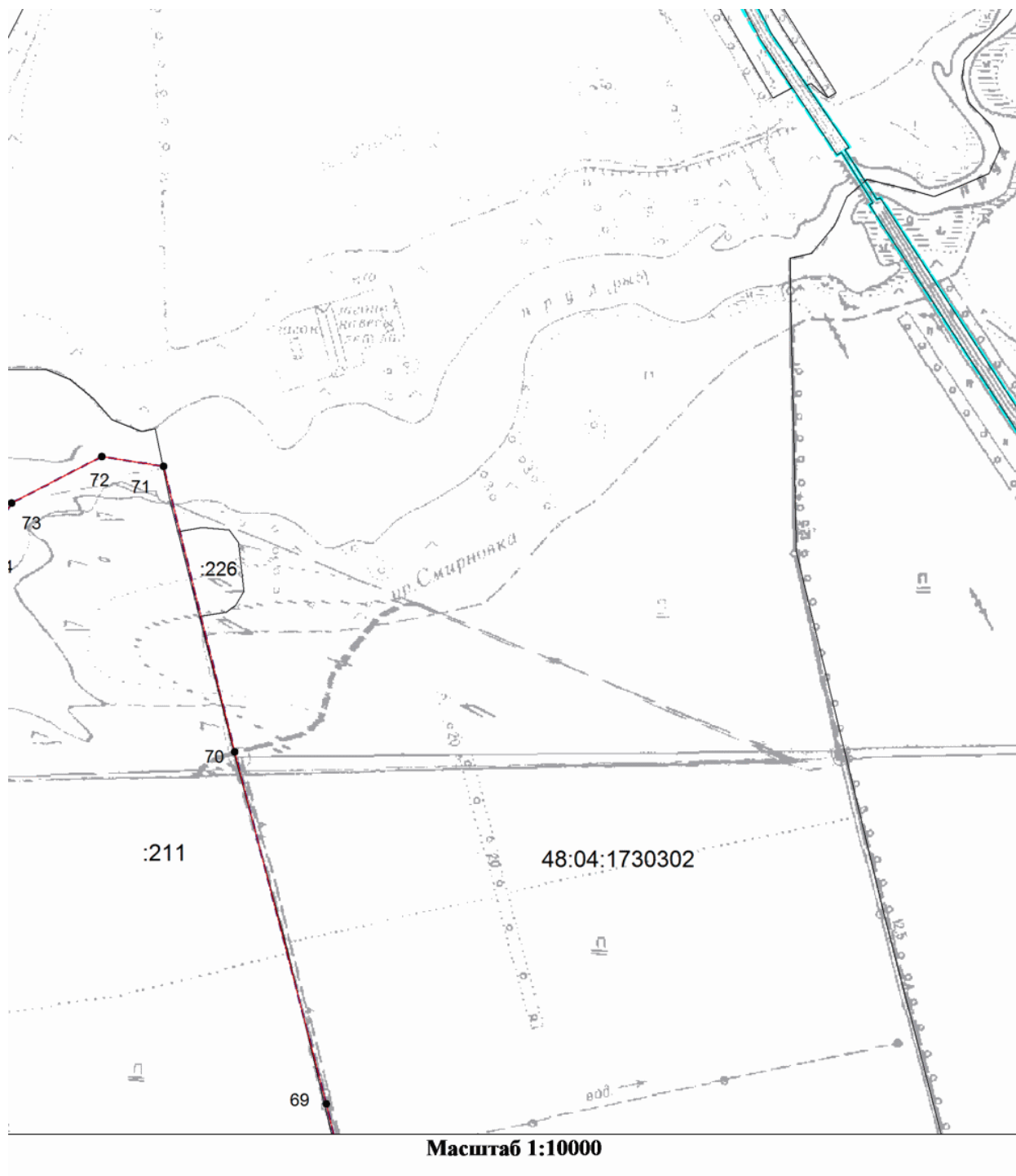

Выносной лист N 25

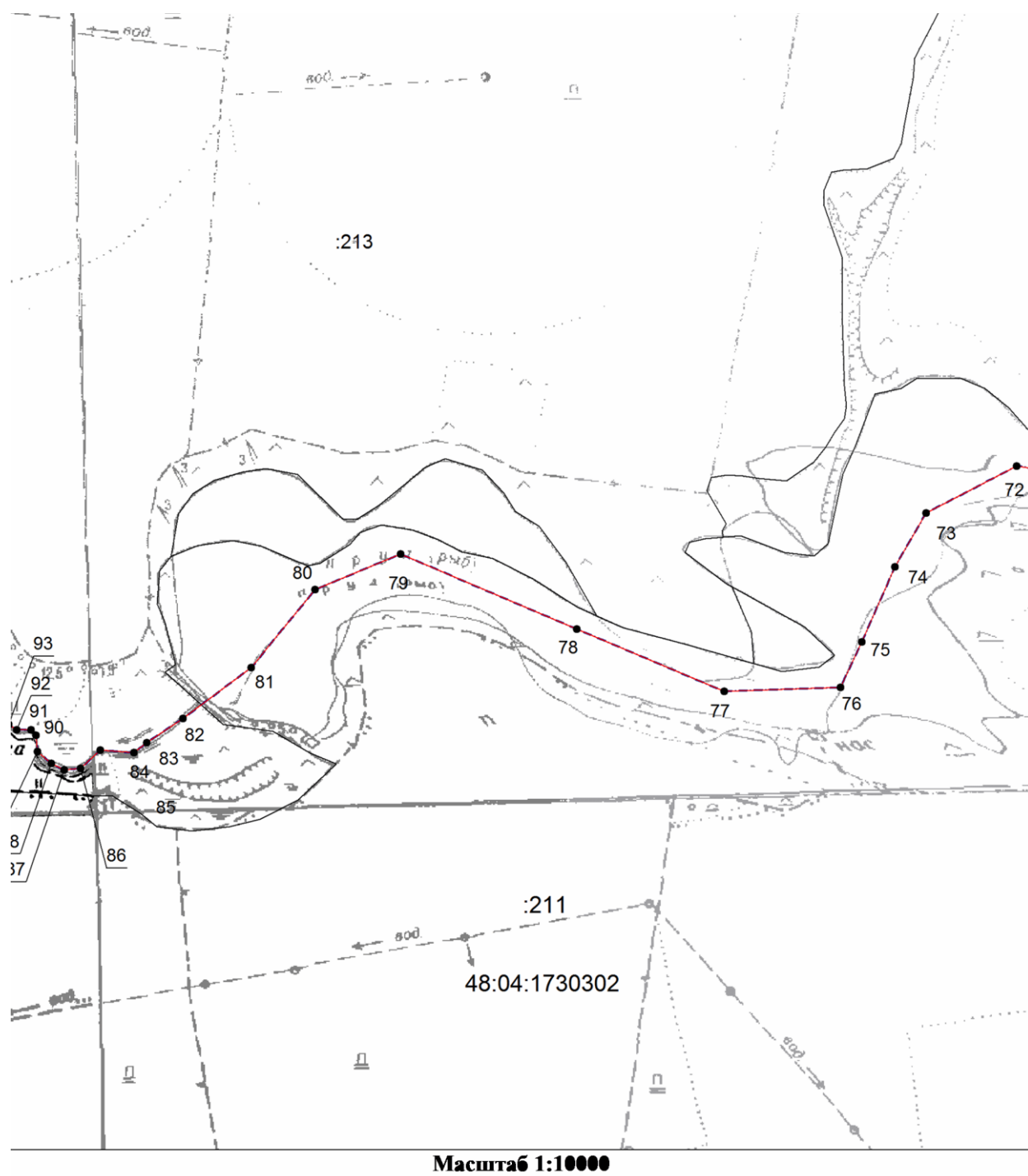

Выносной лист N 26

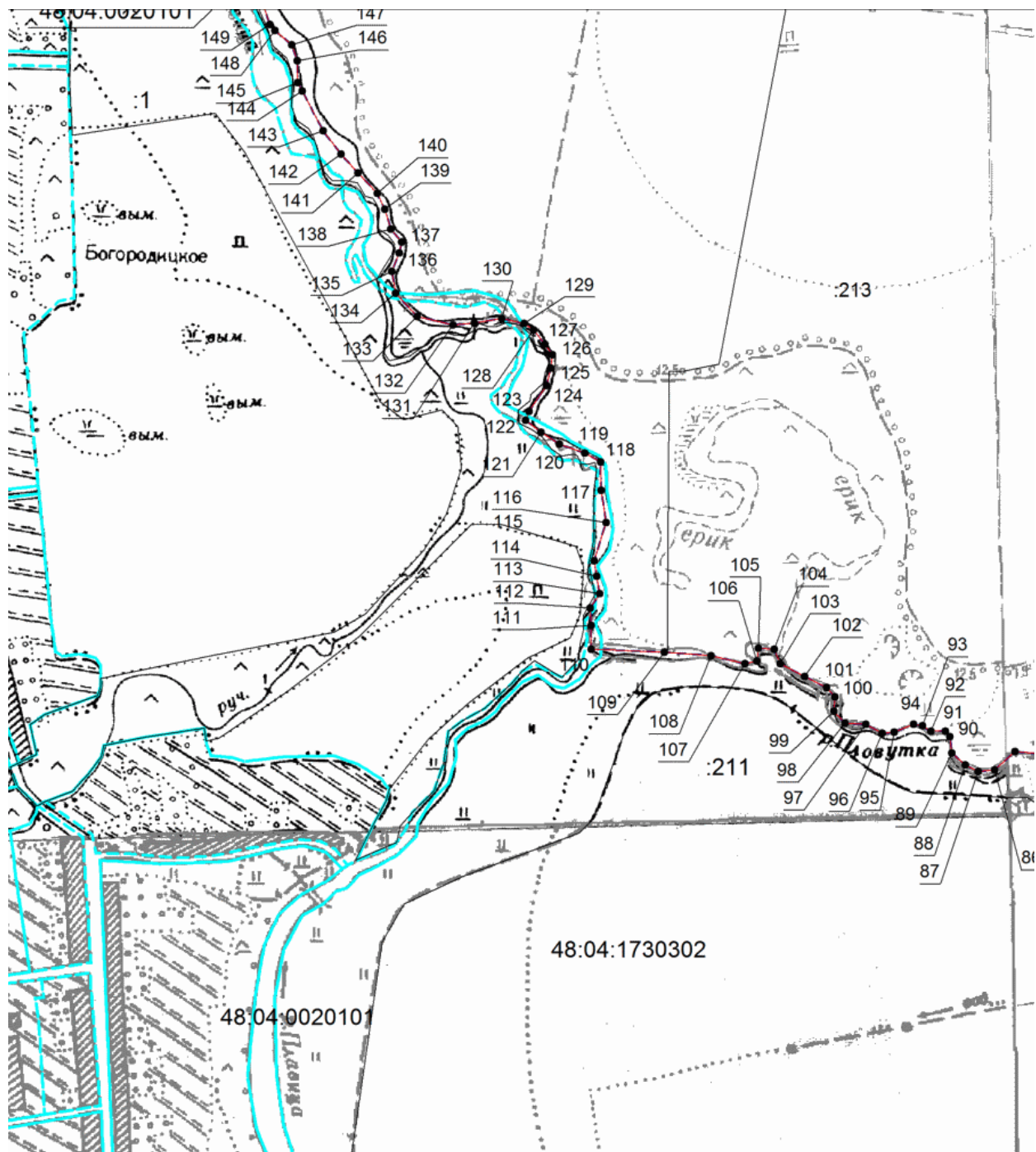

Масштаб 1:10000

Выносной лист N 27

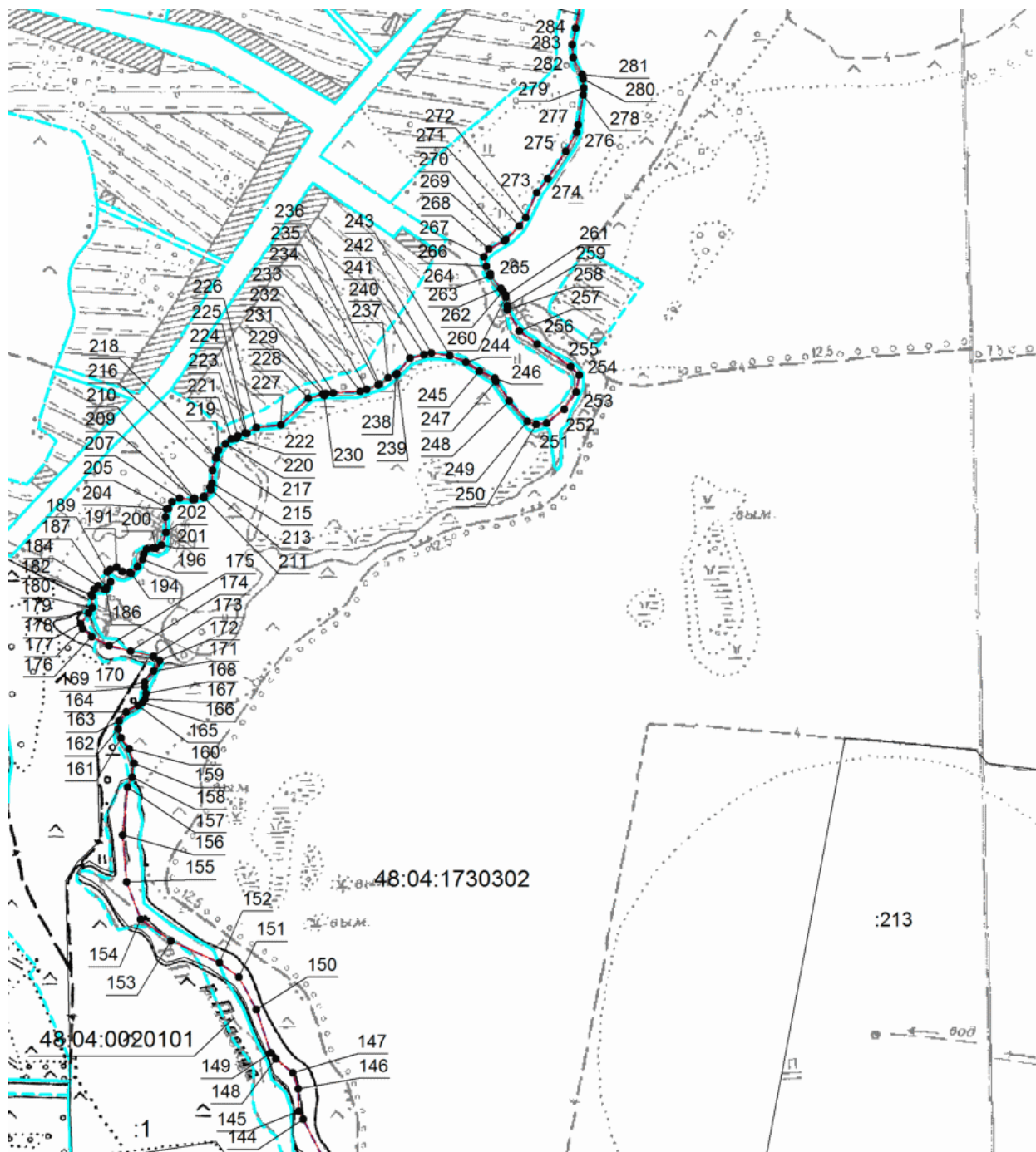

Масштаб 1:10000

Выносной лист N 28

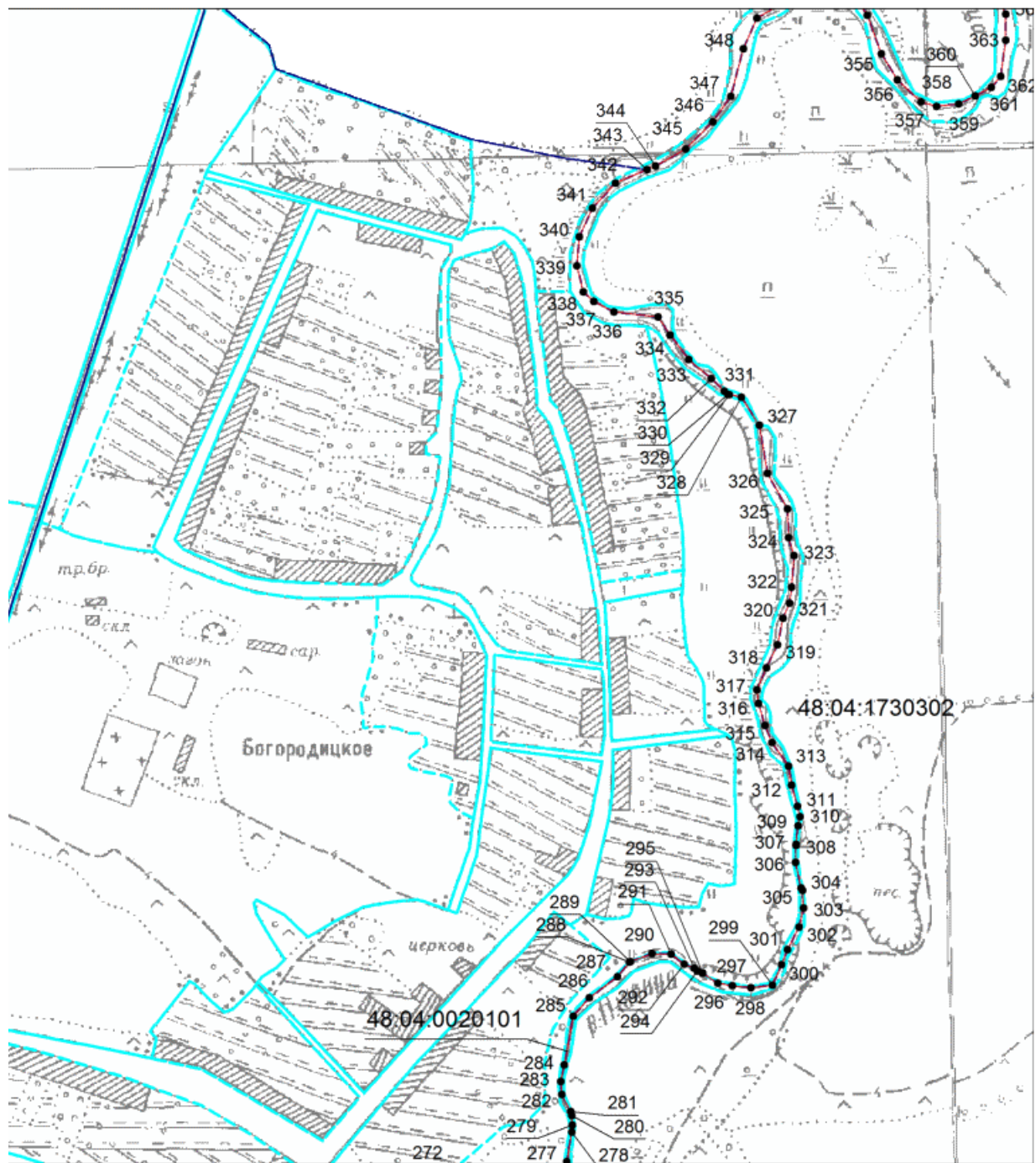

Масштаб 1:10000

Выносной лист N 29

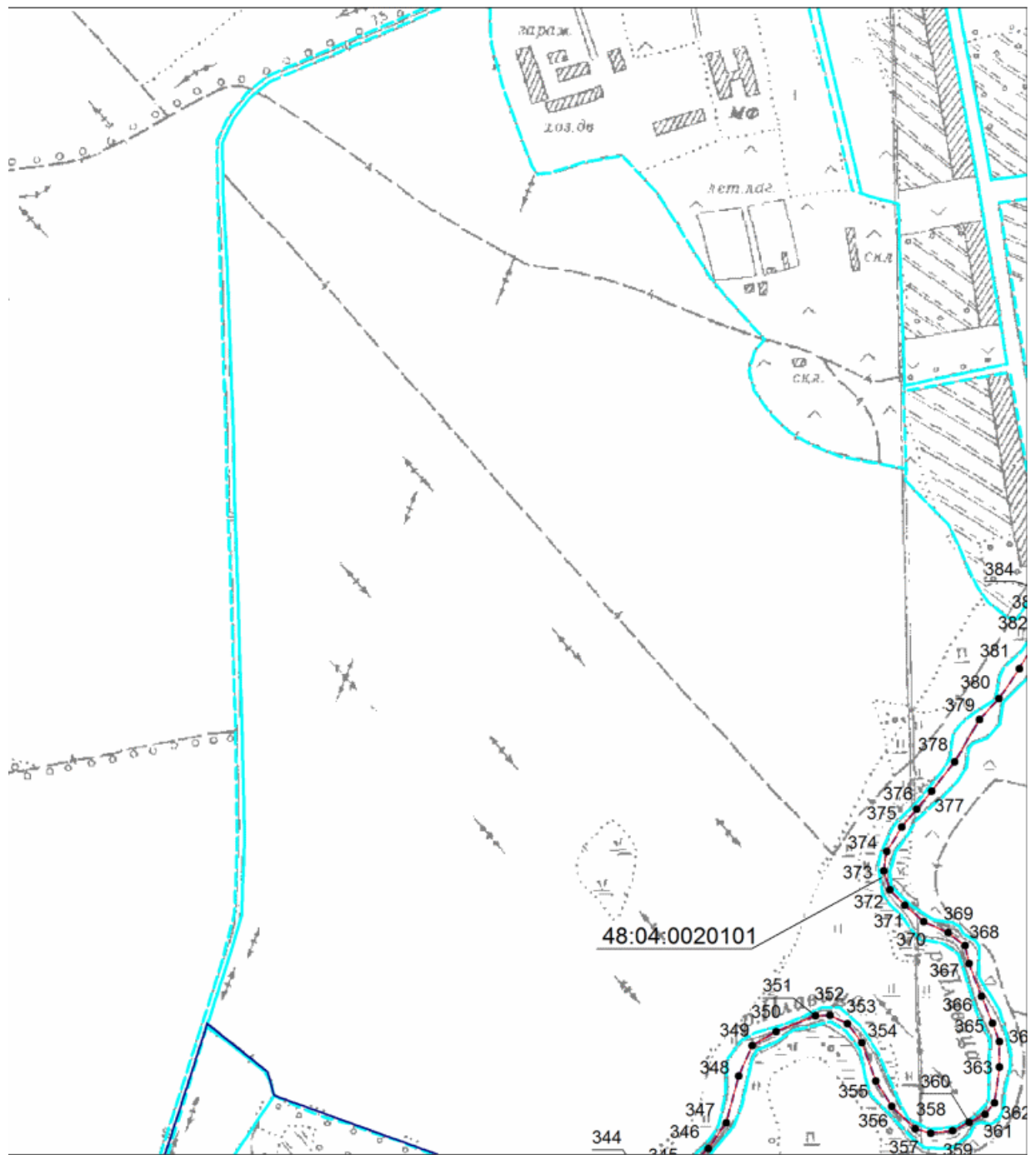

Масштаб 1:10000

Выносной лист N 30

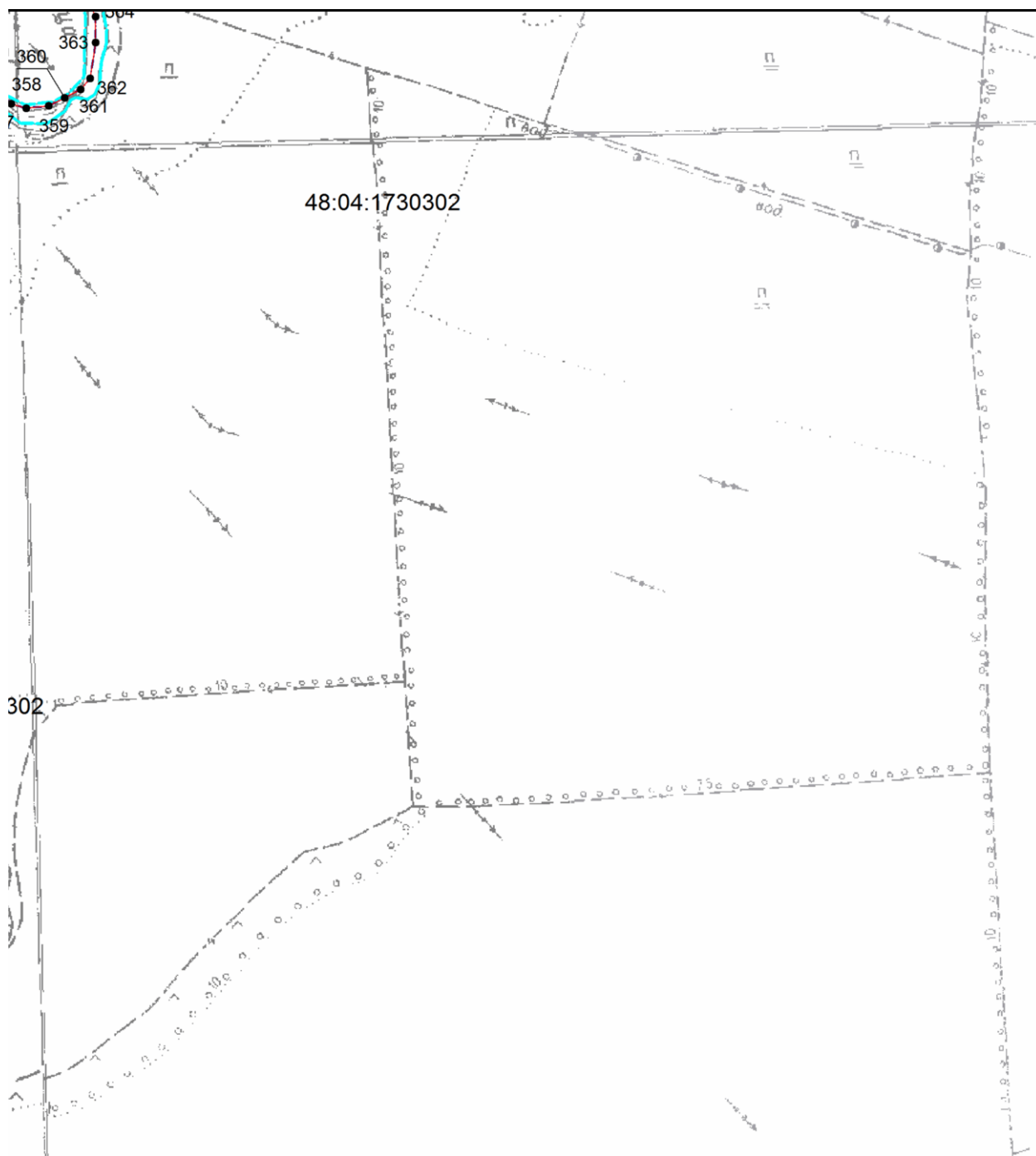

Масштаб 1:10000

Выносной лист N 31

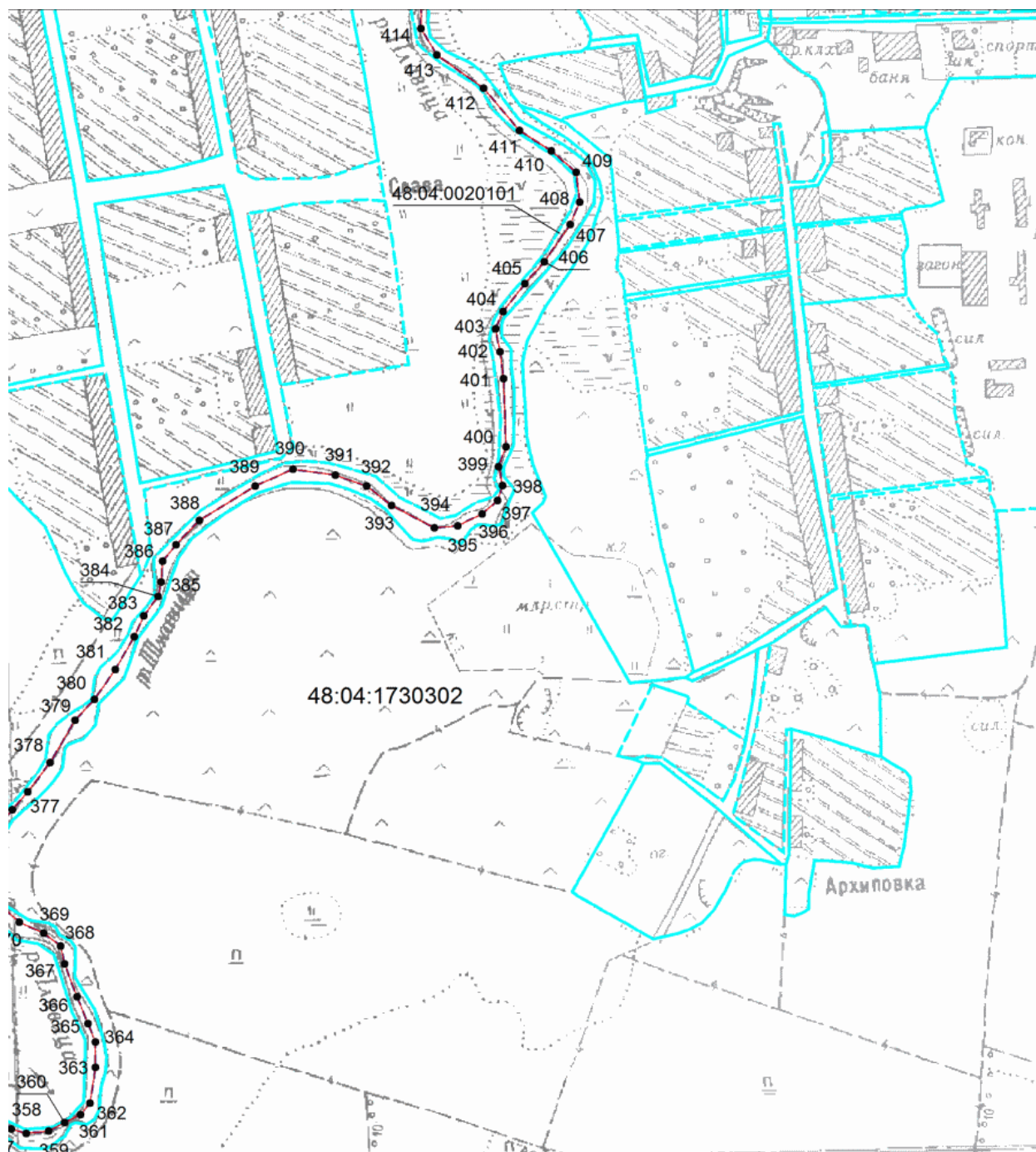

Масштаб 1:10000

Выносной лист N 32



Выносной лист N 33

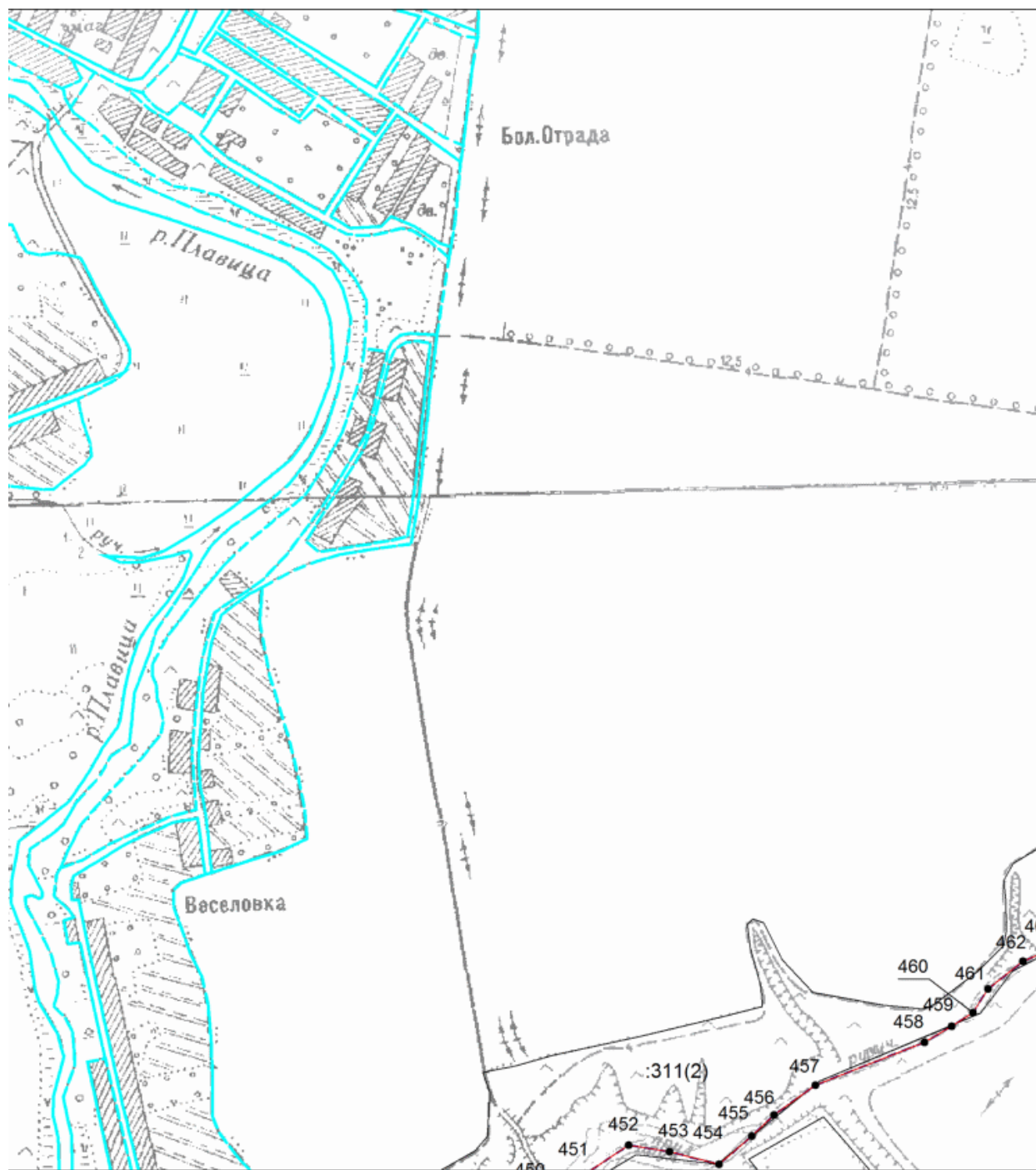

Масштаб 1:10000

Выносной лист N 34

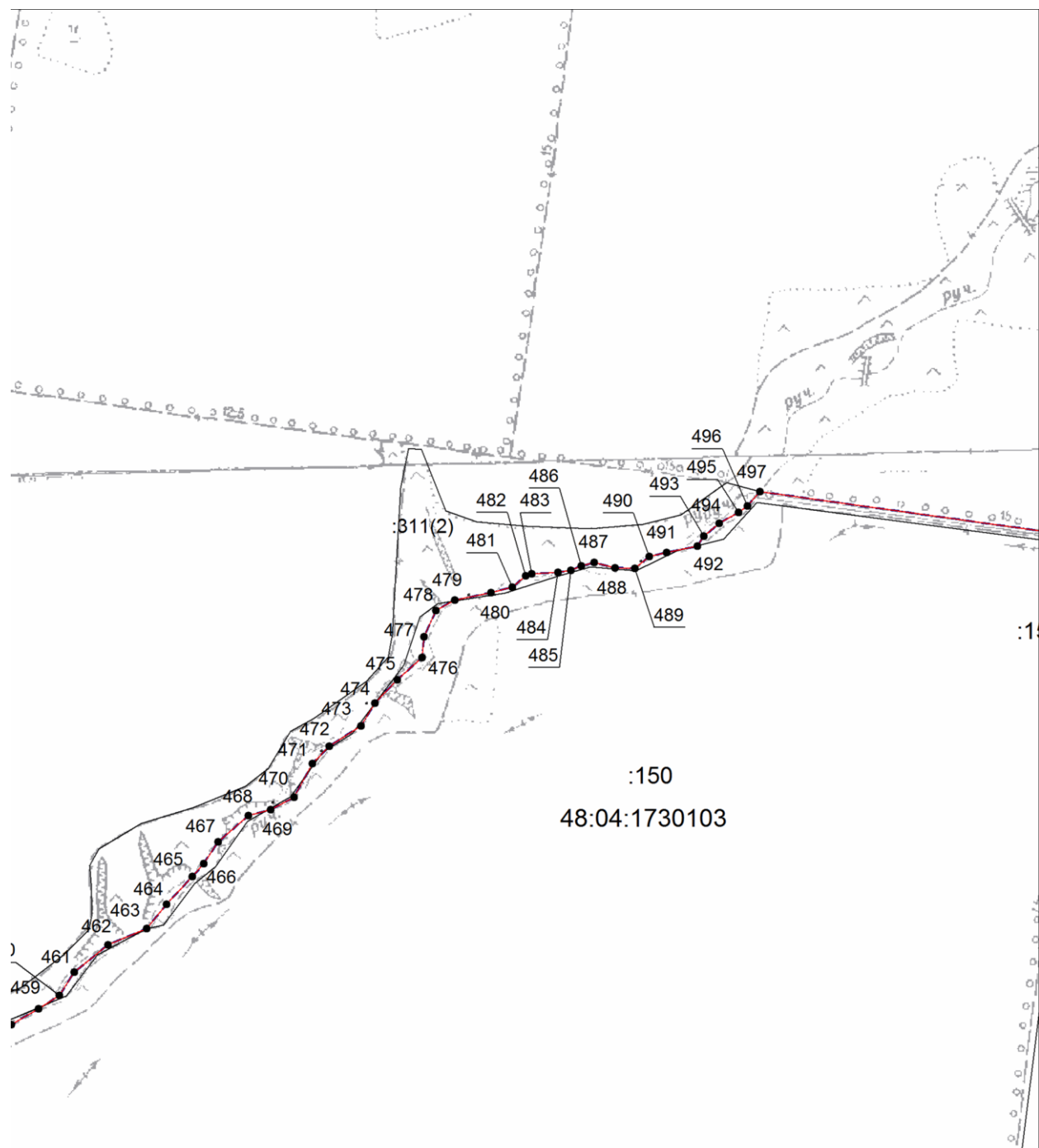

Масштаб 1:10000

Выносной лист N 35

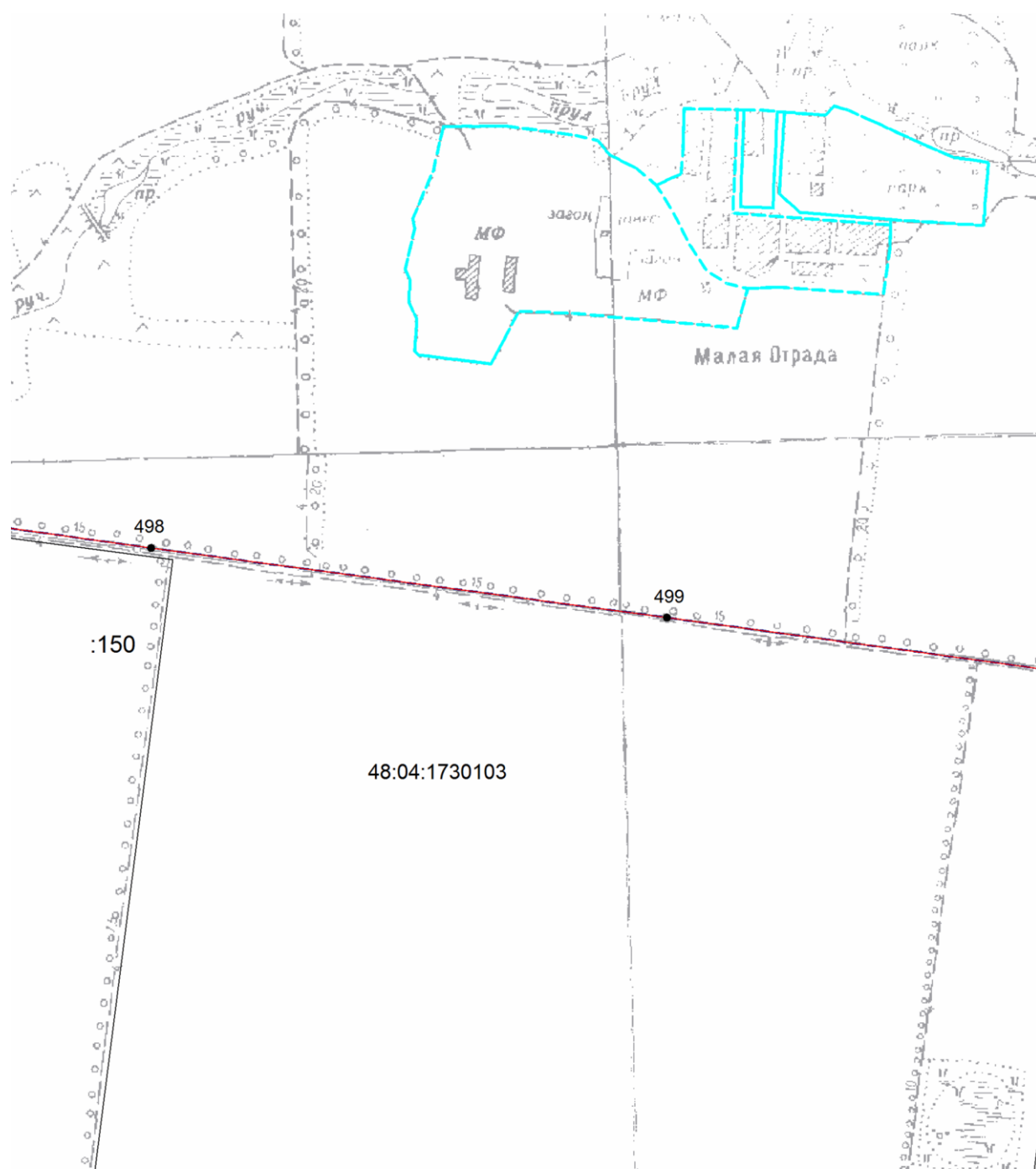

Масштаб 1:10000

Выносной лист N 36

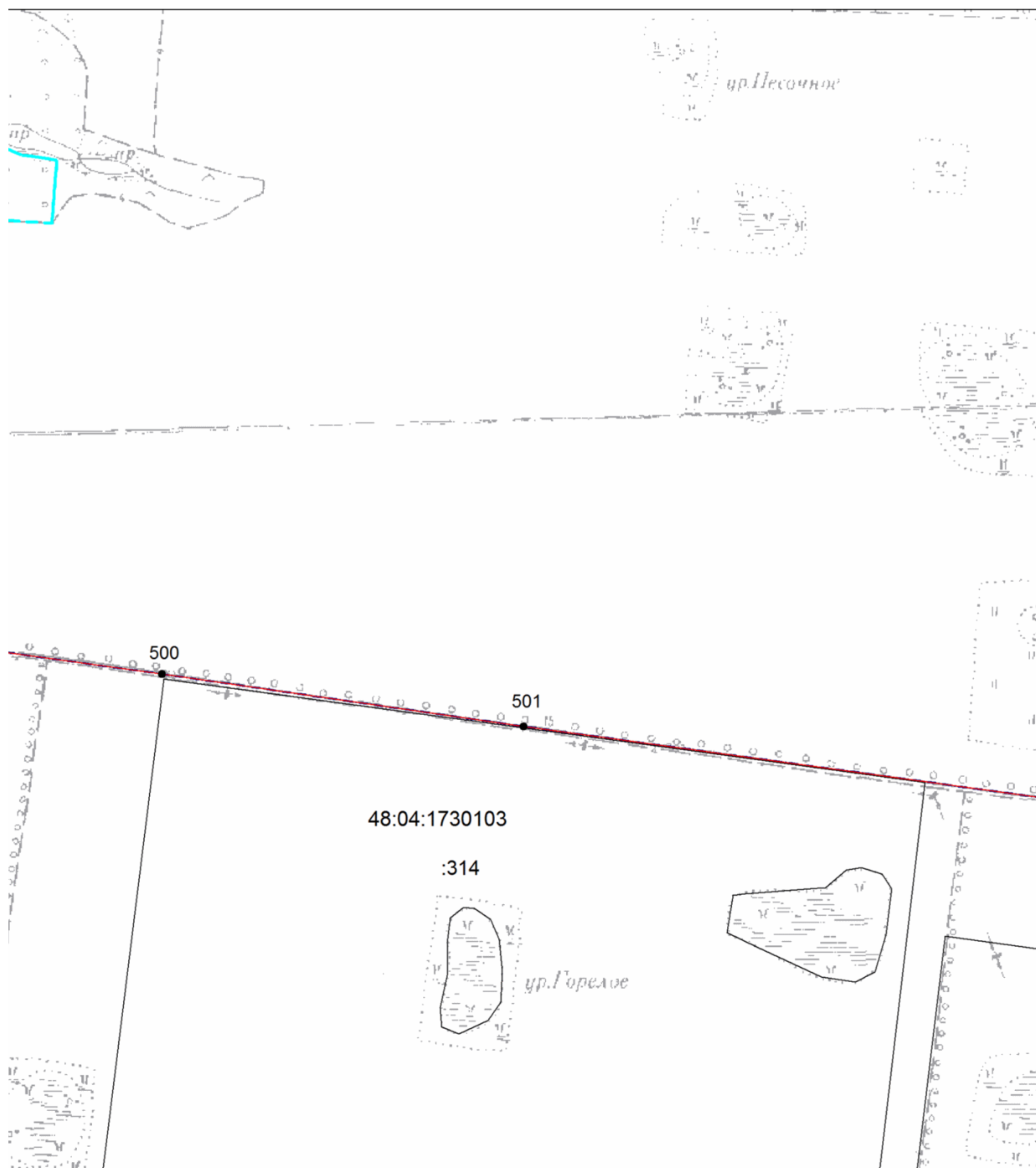



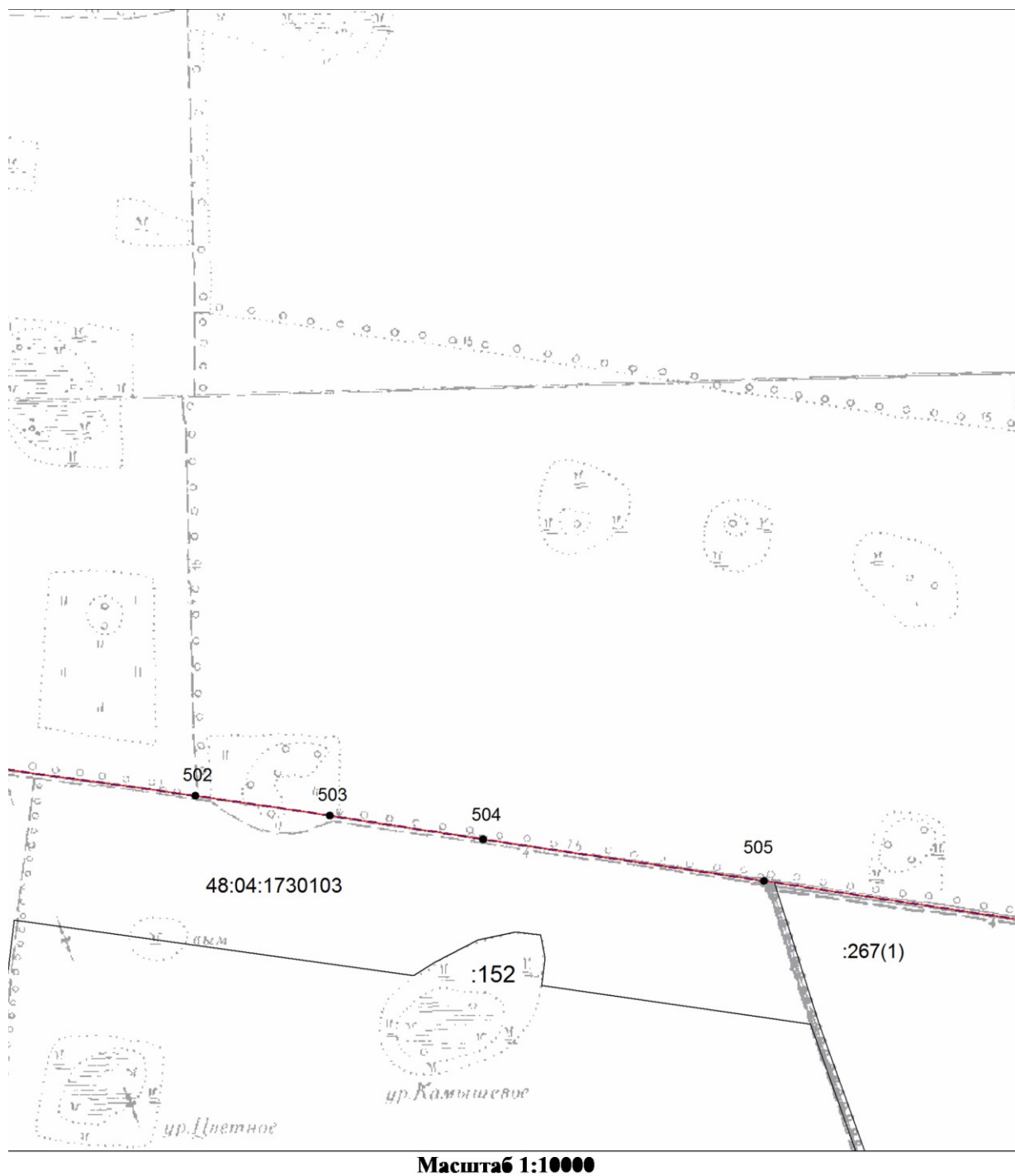

Масштаб 1:10000

Выносной лист N 37



Используемые условные знаки и обозначения:

-  – граница объекта землеустройства,
-  – установленная граница муниципального образования,
-  – установленная граница населенного пункта,
-  – граница земельного участка,
-  – характерная точка объекта землеустройства.

Система координат МСК-48

Приложение N 336
к [Закону](#)
Липецкой области
"Об установлении границ
муниципальных образований
Липецкой области"

Листы с 6 по 277 землеустроительного дела по описанию границ поселений, расположенных на территории Добровского района Липецкой области;

Приложение N 337
к [Закону](#)
Липецкой области
"Об установлении границ
муниципальных образований
Липецкой области"

Листы с 6 по 273 землеустроительного дела по описанию границ поселений, расположенных на территории Долгоруковского района Липецкой области;

Приложение N 338
к [Закону](#)
Липецкой области
"Об установлении границ
муниципальных образований
Липецкой области"

Листы с 7 по 346 землеустроительного дела по описанию границ поселений, расположенных на территории Елецкого района Липецкой области;

Приложение N 339
к [Закону](#)
Липецкой области
"Об установлении границ
муниципальных образований
Липецкой области"

Листы с 6 по 457 землеустроительного дела по описанию границ поселений, расположенных на территории Задонского района Липецкой области;

Приложение N 340
к [Закону](#)
Липецкой области
"Об установлении границ
муниципальных образований
Липецкой области"

Листы с 7 по 319 землеустроительного дела по описанию границ поселений, расположенных на территории Измалковского района Липецкой области;

Приложение N 341
к [Закону](#)
Липецкой области
"Об установлении границ
муниципальных образований
Липецкой области"

Листы с 6 по 266 землеустроительного дела по описанию границ поселений, расположенных на территории Краснинского района Липецкой области;

Приложение N 342
к [Закону](#)
Липецкой области
"Об установлении границ
муниципальных образований
Липецкой области"

Листы с 6 по 461 землеустроительного дела по описанию границ поселений, расположенных на территории Лебедянского района Липецкой области;

Приложение N 343
к [Закону](#)
Липецкой области
"Об установлении границ
муниципальных образований
Липецкой области"

Листы с 6 по 191 землеустроительного дела по описанию границ поселений, расположенных на территории Лев-Толстовского района Липецкой области;

Приложение N 344
к [Закону](#)
Липецкой области
"Об установлении границ
муниципальных образований
Липецкой области"

Листы с 7 по 369 землеустроительного дела по описанию границ поселений, расположенных на территории Липецкого района Липецкой области;

Приложение N 345
к [Закону](#)
Липецкой области
"Об установлении границ

**муниципальных образований
Липецкой области"**

Листы с 7 по 239 землеустроительного дела по описанию границ поселений, расположенных на территории Становлянского района Липецкой области;

**Приложение N 346
к [Закону](#)
Липецкой области
"Об установлении границ
муниципальных образований
Липецкой области"**

Листы с 7 по 399 землеустроительного дела по описанию границ поселений, расположенных на территории Тербунского района Липецкой области;

**Приложение N 347
к [Закону](#)
Липецкой области
"Об установлении границ
муниципальных образований
Липецкой области"**

Листы с 7 по 410 землеустроительного дела по описанию границ поселений, расположенных на территории Усманского района Липецкой области;

**Приложение N 348
к [Закону](#)
Липецкой области
"Об установлении границ
муниципальных образований
Липецкой области"**

Листы с 6 по 284 землеустроительного дела по описанию границ поселений, расположенных на территории Хлебенского района Липецкой области;

**Приложение N 349
к [Закону](#)
Липецкой области
"Об установлении границ
муниципальных образований
Липецкой области"**

Листы с 6 по 437 землеустроительного дела по описанию границ поселений, расположенных на территории Чаплыгинского района Липецкой области;

**Приложение N 350
к [Закону](#)
Липецкой области
"Об установлении границ
муниципальных образований
Липецкой области"**

Листы 4-20 землеустроительного дела по описанию границы городского поселения города Чаплыгин Липецкой области от 2009 года;

Приложение N 351
к [Закону](#)
Липецкой области
"Об установлении границ
муниципальных образований
Липецкой области"

Листы 6-61 землеустроительного дела по описанию границы Липецкого городского округа Липецкой области от 2009 года.